

التاريخ

موقع التفوق altFwok.com



معك
Ma3ak App

التطبيق التفاعلي
للتعلم عن بعد



2 الصف

الثانوي

الفصل الدراسي الأول

الامتحانات

2022

يارا محمد عطية

٢٠٢٢
٤٠٨

التاريخ

مصر والحضارة الإسلامية



موقع التفوق altfwook.com



التطبيق التفاعلي
للتعلم عن بعد



الصفحة
2
الثانوي

الفصل الدراسي الأول

إعداد

لجنة من خبراء التعليم

الامتحانات

2022

جميع حقوق الطبع والنشر محفوظة

لا يجوز بأي صورة من الصور، التوزيع (النقل) المباشر أو غير المباشر لأي مما ورد في هذا الكتاب أو نسخه أو تصويره أو ترجمته أو تحويره أو الاقتباس منه أو تحويله رقميًا أو إتاحتها عبر شبكة الإنترنت إلا بإذن كتابي مسبق من الناشر كما لا يجوز بأي صورة من الصور استخدام العلامة التجارية (الامتحان) المسجلة باسم الناشر ومن يخالف ذلك يتعرض للمساءلة القانونية طبقاً لأحكام القانون ٨٢ لسنة ٢٠٠٢ الخاص بحماية الملكية الفكرية.

محتويات الكتاب

الحضارة العربية و ظهور الإسلام.

الدرس الأول	حضارات شبه الجزيرة العربية قبيل ظهور الإسلام.
الدرس الثاني	ظهور الإسلام.
الدرس الثالث	دعائم بناء الدولة الإسلامية.
الدرس الرابع	الأخطار التي واجهت الدولة الإسلامية في المدينة النبوية.

1
الوحدة

الفتوحات الإسلامية وانتشار الإسلام.

الدرس الأول	الدولة الإسلامية عقب وفاة النبي ﷺ.
الدرس الثاني	الفتوحات الإسلامية في عصر الخلفاء الراشدين.
الدرس الثالث	الفتوحات الإسلامية في عصر الدولة الأموية.
الدرس الرابع	الفتوحات الإسلامية في عصر الدولة العباسية.

2
الوحدة

أسئلة استرشادية (من الكتاب المدرسى).

امتحانات نهاية الفصل الدراسي الأول.

إرشادات للإجابة.

موقع التفوق altfwok.com

الوحدة

1

الحضارة العربية وظهور الإسلام

1 الدرس حضارات شبه الجزيرة العربية قبيل ظهور الإسلام.

2 الدرس ظهور الإسلام.

3 الدرس دعائم بناء الدولة الإسلامية.

4 الدرس الأخطار التي واجهت الدولة الإسلامية في المدينة النبوية.



موقع التفوق altfwox.com



• أسئلة على كل درس طبقاً للمعايير الجديدة.

• امتحان تراكمي بعد كل درس.

• بنك أسئلة على الوحدة الأولى.

الامتحان تاريخ - شرح / ثمانية ثانوى / ترم أول (٢٠٢)

حضارات شبه الجزيرة العربية قبل ظهور الإسلام

الدرس
الأول



موقع التفوق.com

في هذا الدرس نتعرف

ممالك ومدن شبه الجزيرة العربية
قبل ظهور الإسلام

مظاهر الحضارة في شبه الجزيرة
العربية قبل ظهور الإسلام

أهداف الدرس :

- يتوقع في نهاية الدرس أن يكون الطالب قادرًا على أن :
 - يحدد موقع شبه الجزيرة العربية وأهم المناطق التي شكلت مناخًا حضاريًا قبيل الإسلام على الخريطة.
 - يتعرف أهم ممالك شبه الجزيرة العربية التي سقطت قبيل ظهور الإسلام.
 - يفسر أسباب نشأة بعض الممالك التي قامت في الشام والعراق.
 - يحدد الطابع المميز لحضارات شبه الجزيرة العربية.
 - يحدد أهم مظاهر الحضارة في شبه الجزيرة العربية قبيل ظهور الإسلام.
 - يبرهن على أهمية بعض ممالك شبه الجزيرة العربية ومدنها قبيل ظهور الإسلام.
 - يُبدى رأيه في النظام السياسي عند العرب قبل بعثة الرسول ﷺ.
 - يستخلص أهم القيم التي سادت حضارات شبه الجزيرة العربية.
 - يستنتج تأثير حضارات شبه الجزيرة العربية على النشاط البشري.
 - يبرهن على أهمية دور المرأة عند العرب قبل ظهور الإسلام.
 - يُكوّن اتجاهًا إيجابيًا نحو الآخر.
 - يستنتج أثر التعصب والتمييز الديني على تماسك المجتمع.

القيم والقضايا المتضمنة :

- التمييز الديني.
- التعايش مع الآخر.
- حقوق المرأة.

تعد شبه الجزيرة العربية جزءاً لا يتجزأ من تاريخ الحضارة قبل الإسلام حيث شهدت استقرازا بشوريا منذ آلاف السنين ، فاستوطنتها العروب وهم أمة مساهمة الأصل (نسبة الى ساس بن نوح) وأنشأوا على أرضها ممالك ومدن وقامت على أرضها حضارات متعددة اعتمدت على استقمار السوارة والتواصل مع الحضارات الأخرى .

ممالك ومدن شبه الجزيرة العربية قبل ظهور الإسلام

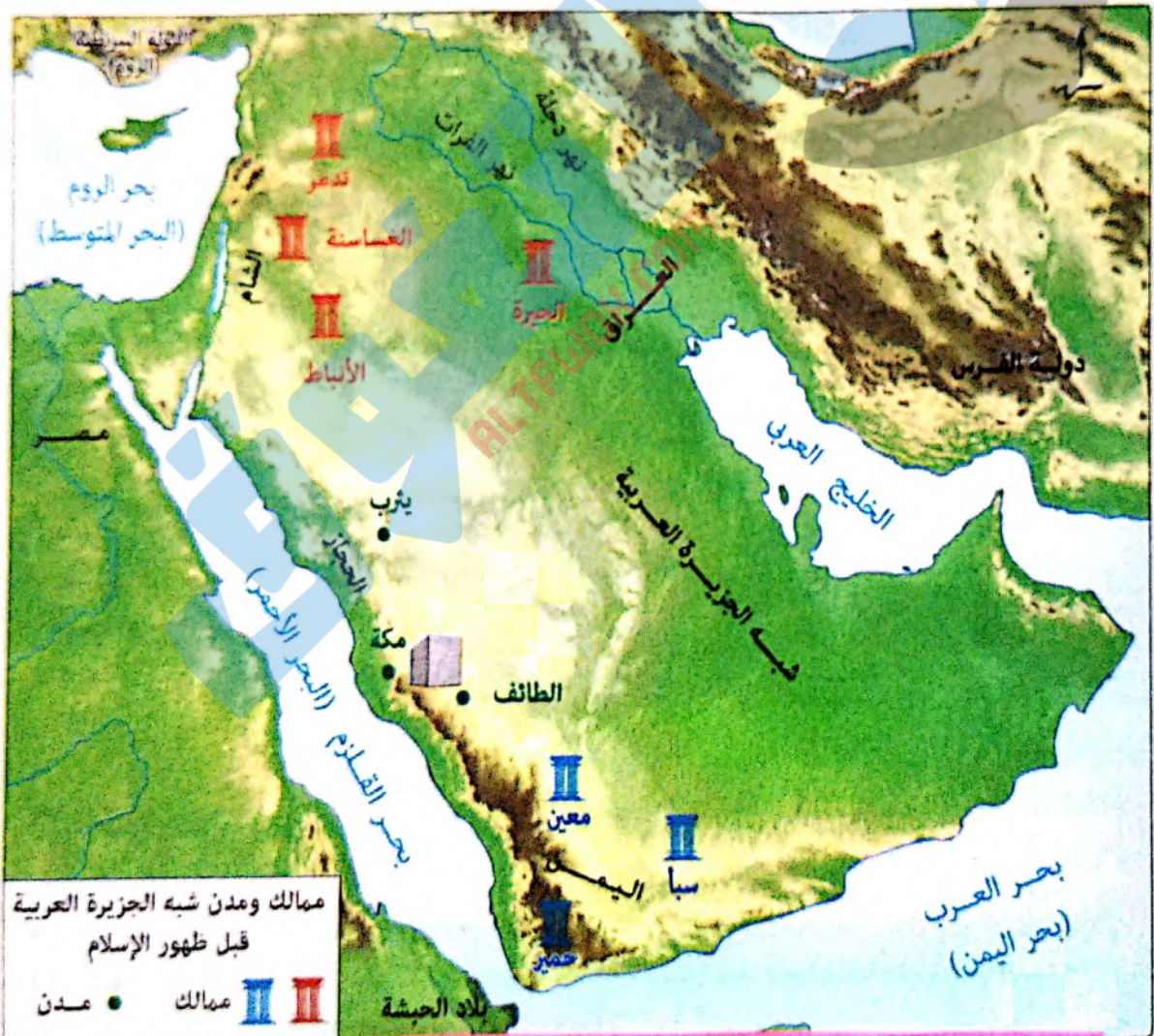
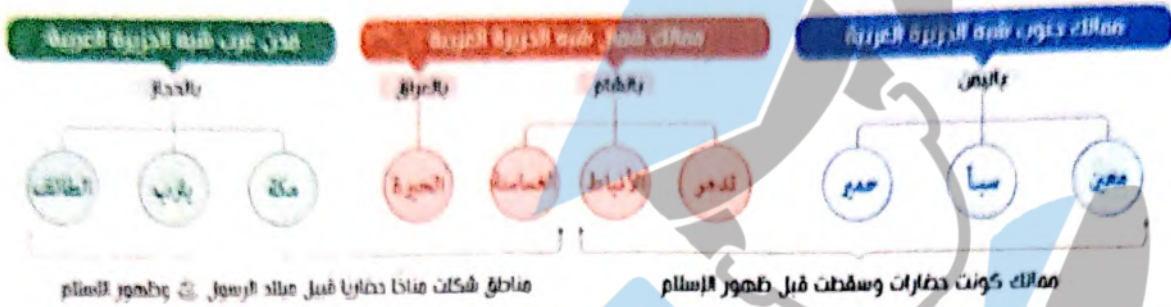

ممالك جنوب شبه الجزيرة العربية «باليمن» سقطت قبل ظهور الإسلام.

١ مملكة معين (١٣٠٠ ق.م: ٦٣٠ ق.م)

* موقعها: منطقة الجوف باليمن.
* عاصمتها: مدينة قرناو.

٢ مملكة سبأ (٨٠٠ ق.م: ١١٥ ق.م)

* موقعها: جنوب غرب اليمن.
* من أشهر ملوكها: الملكة بلقيس: والتي ورد ذكرها في القرآن الكريم في سورة النمل في الآيات من (٢٣: ٣٧).
* اشتهرت بوجود سد مأرب والذي كان انهاره سبباً في هجرة العديد من القبائل إلى أجزاء متفرقة في شبه الجزيرة العربية.

٣ مملكة حمير (١١٥ ق.م: ٥٢٥ م)

* موقعها: بين مملكة سبأ، وبحر القلزم «البحر الأحمر». * عاصمتها: مدينة ريدان «ظفار».

مدن غرب شبه الجزيرة العربية «بالحجاز»

شكلت مناخاً حضارياً قبيل ميلاد الرسول ﷺ وظهور الإسلام، من أشهرها:

١ مكة المكرمة أشهر مدن الحجاز ولها أهمية اقتصادية تجارية، بسبب:

- ١ موقعها الجغرافي المتميز على طريق القوافل بين الشام واليمن.
 - ٢ تنظيمها للرحلات التجارية، مثل: رحلتى الشتاء والصيف.
 - ٣ شهرة أسواقها التجارية، مثل: سوقى ذى المجاز ومجنة.
 - ٤ وجود الكعبة المشرفة (بيت الله الحرام) مما أعطاها أهمية دينية.
- * أشهر قبائلها: قريش.

٢ يثرب تقع شمال مكة.

* تعد واحة زراعية ومدينة تجارية لأنها تقع على طريق القوافل التجارية بين اليمن ومكة، والشام.
* سكنتها قبائل عربية أشهرها: الأوس والخزرج الذين هاجروا إليها بعد انهيار سد مأرب.

٣ الطائف تقع جنوب مكة.

معلومة إثرائية

تقع الطائف فوق جبل غزوان على ارتفاع أكثر من ١٧٠٠م فوق مستوى سطح البحر لذلك تميزت بمناخها المعتدل وقيامها بالزراعة خاصة زراعة العنب وكان لقريش مزارع بها وقد سكنتها قبيلتى ثقيف وهوازن كما عمل سكانها بالتجارة.

معلومة إثرائية

يثرب: أطلق عليها هذا الاسم قبل هجرة الرسول ﷺ، أما الصحابة والتابعين ومن بعدهم بقرون كثيرة أطلقوا عليها المدينة النبوية وأول من أطلق عليها «المدينة المنورة» هم العثمانيون.

ممالك شمال شبه الجزيرة العربية

* قامت على أطراف الصحراء العربية الشمالية عدة ممالك عربية كانت حُدُودها فاصلاً بين بلاد العرب، وبين دولتي الفرس والروم منها :

١ مملكة تدمر بالشام.

* من أشهر ملوكها : الملكة زنوبيا ، والتي اشتهرت بذكائها واستطاعت بسط سيطرتها على الدولة الرومانية الشرقية.

معلومة إثرائية

اشتهرت مملكة تدمر بثرائها وتميزت مبانيها بالفخامة والتي أخذت طابع المدن الإغريقية والرومانية، وقد كانت مركزاً هاماً للقوافل التجارية بين العراق والشام.

٢ مملكة الأنباط بالشام.

معلومة إثرائية

قامت مملكة الأنباط على مفترق طرق القوافل، مما أعطاه أهمية تجارية، وكانت عاصمتها البتراء، وأشهر ملوكها الحارث الثالث.

٣ مملكة الغساسنة بالشام (٢٢٠م : ٦٣٨م)

* نشأتها (أصلها) : ترجع إلى قبائل الأزد التي هاجرت من اليمن بعد انهيار سد مأرب واستقرت في بادية الشام.

* عاصمتها : تعددت عواصمها وكان آخرها مدينة الجابية في الجولان.

* مع نهاية القرن الـ ٦ م ضعف حكام مملكة الغساسنة، وكان آخر ملوكها : جبلة بن الأيهم، الذي ساند الروم في مواجهة المسلمين في «موقعة اليرموك» عام ١٣هـ / ٦٣٤م، والتي انتهت بانتصار المسلمين وبعدها أصبحت مملكة الغساسنة جزءاً من الدولة الإسلامية.

٤ مملكة الحيرة بالعراق (٢٦٨م : ٦٣٣م)

* نشأتها (أصلها) : نشأت في القرن الـ ٣ م نتيجة هجرة القبائل اليمنية إليها.

* عاصمتها : الحيرة «جنوب الكوفة حالياً»، غرب نهر الفرات.

* أشهر ملوكها : النعمان بن المنذر (٥٨٢م : ٦٠٩م).

* كانت مملكة الحيرة تابعة للدولة الساسانية الفارسية، وكانت تساندها في الحروب ضد الروم وحلفائهم الغساسنة حتى فتحها المسلمون وأصبحت جزءاً من الدولة الإسلامية.

سؤال وجواب

س1 يرجع انتشار مظاهر الحضارة اليمنية في أجزاء متفرقة من شبه الجزيرة العربية قبل ظهور الإسلام إلى

- (أ) الموقع الجغرافي المتميز لليمن.
 (ب) سيادة النظام الملكي باليمن.
 (ج) النشاط التجاري لليمنيين.
 (د) انهيار سد مأرب.
 (هـ) انهيار سد مأرب.

س2 سبب الإجابة : لأن انهيار سد مأرب أدى إلى هجرة العديد من القبائل العربية من اليمن وانتشارهم في أجزاء متفرقة من شبه الجزيرة العربية فسكنوا يثرب (قبيلتي الأوس والخزرج) وسكنوا شمال شبه الجزيرة العربية وكونوا مملكتي الحيرة والغساسنة المتاخمتان لدولتي الفرس والروم.

س3 أيد صحة العبارة التالية تاريخيًا :

- تغلب الولاء السياسي على الانتماء العرقي في شمال شبه الجزيرة العربية قبل الإسلام.
 (أ) بالرغم من انتماء مملكة الحيرة ومملكة الغساسنة لأصل عرقي واحد فكلاهما من قبائل يمنية هاجرت بعد انهيار سد مأرب إلا أن :
 - الحيرة كانت تابعة للدولة الساسانية الفارسية وتساندها في حروبها ضد الروم وحلفائهم.
 - الغساسنة كانت تابعة لدولة الروم وتساندها في حروبها ضد الفرس وحلفائهم.

مظاهر الحضارة في شبه الجزيرة العربية قبل ظهور الإسلام : تمثلت في :



وفيما يلي سنتعرف كل منها بشيء من التفصيل.

١ الحياة السياسية

- * كان سكان شبه الجزيرة العربية ينقسمون إلى بدو وحضر، لذلك انقسم النظام السياسي إلى قسمين، هما :
 • النظام القبلي (في مناطق البدو).
 • النظام شبه الملكي (في اليمن، والغساسنة، والحيرة).

النظام القبلي

- * كان النظام الغالب في معظم شبه الجزيرة العربية.
 * قام هذا النظام على أن القبيلة هي وحدة النظام السياسي وتخضع لدستور من العرف والتقاليد، يربط أفرادها رباط الدم والنسب، ويلتزم الفرد بتأييد مصالحها والعمل من أجلها.

عناصر النظام القبلي

يتولى إدارة القبيلة حيث : • يقود المعارك. • يعقد المعاهدات.	شيخ القبيلة
• يستقبل الوفود. • يفصل في النزاعات.	
يضم زعماء القبيلة وكبار مشايخها الذين يتولون مهام شئون القبيلة، مثل : مهام دار الندوة.	

ولم تسر العلاقة بين القبائل العربية قبل الإسلام على وتيرة واحدة بل اتسمت أحياناً بالتباين ما بين الحرب والسلام والأحلاف حيث :

الحروب

- أسبابها : - النزاع على الماء والمرعى . - الأخذ بالثأر .
- من أشهرها : - حرب البسوس (*) . - حرب الفجار (**).

الأحلاف

أقامت القبائل العربية في الحجاز أحلافاً فيما بينها أشهرها «حلف الفضول» .

حلف الفضول : 

حلف تعاهدت فيه قبائل مكة على أن تكون يدًا واحدة مع المظلوم على الظالم وألا يخذل بعضهم بعضاً. وقد شهد محمد ﷺ هذا الحلف قبل البعثة.

النظام شبه الملكي

* كان النظام السياسي في الحضرة بممالك شمال وجنوب شبه الجزيرة العربية وراثي وشبه ملكي، بسبب تأثر بعض هذه الممالك بالنظام السياسي للفرس والروم.

عناصر النظام شبه الملكي :

يتولى إدارة شئون البلاد وحماية حدودها، وحفظ الأمن.	الملك
يساعدون الملك في الحكم وإدارة شئون البلاد.	كبار الموظفين
هم نواب الملك في إدارة الأقاليم، ويسمى كل منهم «كبيراً».	حكام الأقاليم
يتكون من : كبار الأثرياء . الموظفين . الكهنة .	مجلس عام (يتبع الملك)
يتكون من : فرق عسكرية مختلفة للدفاع عن المملكة.	الجيش

(*) حرب البسوس : حدثت بسبب قيام شيخ قبيلة بني تغلب (وائل بن ربيعة واشتهر بكليب) بقتل ناقة لامرأة من قبيلة بكر تدعى البسوس (عمة جساس بن مرة شيخ قبيلة بني بكر) فقام جساس بقتل كليب فقامت بينهما الحرب واستمرت ٤٠ عامًا.
(**) حرب الفجار : سميت بذلك لأنها حدثت في الأشهر الحرم (اتفق العرب على تحريم القتال فيها) ودارت بين قريش وأحلافهم كنانة من جهة وبين هوازن (قيس عيلانة) من جهة أخرى.

٢ الحياة الدينية

* لم يكن للعرب ديانة أو عبادة واحدة قبل الإسلام بل إن الغالبية منهم اعتنق عبادات وضعية، والقليل منهم آمن بديانات سماوية، حيث كانت هناك :

◀ الديانات السماوية (آمن بها القليل من العرب)، تمثلت في :

الحنيفية (عبادة الله الواحد على دين إبراهيم عليه السلام)

عُرفت في مكة لذلك عرف أهلها التوحيد، وظلت طائفة منهم على الحنيفية حتى ظهور الإسلام.

المسيحية («النصرانية» ديانة عيسى عليه السلام)

انتشرت بين عرب الغساسنة بالشام،
وفي الحيرة بالعراق، وفي أجزاء من اليمن.

اليهودية (ديانة موسى عليه السلام)

انتشرت في مناطق قليلة وخاصة
في خيبر ويثرب^(*)، وفي حمير باليمن.

◀ العبادات الوضعية (من وضع الإنسان وقد اعتنقها غالبية العرب)، تمثلت في :



بعض أصنام الجاهلية

الوثنية (عبادة الأصنام والأوثان)

انتشرت في بلاد العرب حيث اتخذت كل قبيلة صنماً تعبد،
مثل : «هبل، والللات، والعزى، ومناة»،
وأقامت لها المعابد وقدمت لها القرابين.

المجوسية (عبادة النار)

• تقوم على عبادة إلهين أحدهما للخير، والآخر للشر.
• انتشرت في شرق شبه الجزيرة العربية نقلًا عن الفرس.

الصابئة (عبادة الكواكب والنجوم)

انتشرت في الرقة وحران (بالشام)
وفي اليمن.

٣ الحياة الاقتصادية تشمل :

◀ **الرعى** كانت الحرفة السائدة في شبه الجزيرة العربية حيث تغلب عليها الطبيعة الصحراوية، وقد انتشرت بها تربية الإبل والأغنام والماعز.

◀ **الزراعة** اقتصرت في شبه الجزيرة العربية، على :

- الأجزاء الشمالية في بادية الشام.
 - الأجزاء الجنوبية في بلاد اليمن.
 - مناطق الآبار والعيون في الوسط والأطراف.
- * من أهم المحاصيل : التمر (النخيل) والخضراوات.

(*) هاجر بعض اليهود في عهد الإمبراطورين «تيتوس وهادريانوس» من الشام إلى يثرب؛ بسبب اضطهاد الرومان لهم، وقد أكرم عرب يثرب اليهود وسمحوا لهم بالعيش بينهم.

١ الصلابة كانت محدودة لقلة المواد الأولية، وأهمها:

- السيوف والرماح وأواني الفخار.
- الخلى وأدوات الزينة من اللؤلؤ الذي استخرجوه من الخليج العربي.

٢ التجارة ازدهرت التجارة في شبه الجزيرة العربية قبل الإسلام لعدة أسباب، تتمثل في:

- ١ الطرق الممهدة، ومعرفة العرب بدروبها.
- ٢ معرفة العرب منازل (مواقع) الكواكب والنجوم، للاهتداء بها في البر والبحر.
- ٣ الموقع الجغرافي المتوسط لشبه الجزيرة العربية، فهي حلقة التواصل بين الشرق والغرب وتعددت طرق التجارة بها (انظر الخريطة التالية)، حيث إنها:
 - تشرف على سواحل بحر القلزم (البحر الأحمر) والخليج العربي وبحر العرب.
 - لها نشاط تجاري واسع مع أفريقيا والجزر الآسيوية وأوروبا ومع فارس والهند وشرق آسيا.
- ٤ امتلاك اليمن أسطول تجاري، ينقل البضائع القادمة إليها من موانئ الهند والصومال والحبشة إلى موانئ الشام ومصر ومنها إلى أوروبا.
- ٥ شهرة مكة التجارية، (أسباب شهرتها ارجع إلى ص ١٢).
- ٦ استخدام العرب العملة في معاملاتهم التجارية الدنانير الذهبية (الرومانية) والدراهم الفضية (الفارسية) مع استخدام المقايضة في الأسواق.

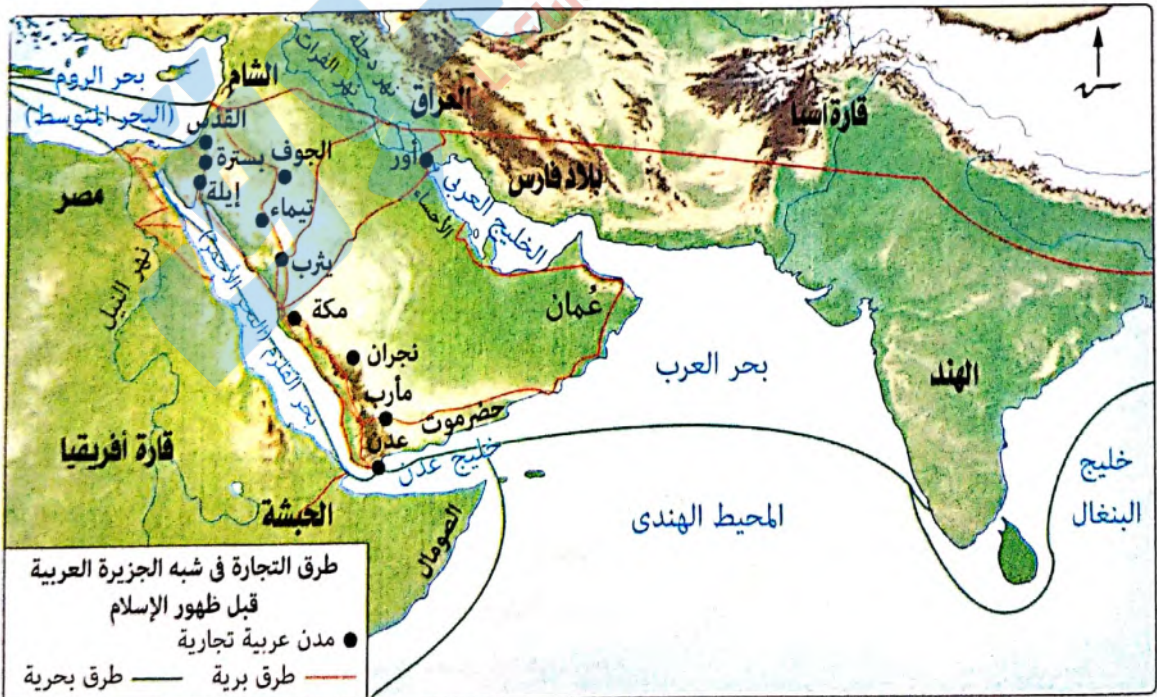

الحياة الفكرية والعلمية

تمتع العرب قبل الإسلام بموروث فكري وعلمي في العديد من المجالات، ويتضح ذلك فيما يلي :

الأدب

- اشتهر العرب بالشعر والخطابة فلم تكن الأسواق للتجارة فقط بل كانت ميداناً لتنافس الشعراء والخطباء.
- من أشهر شعراء العرب: الفايغة الديهاني.

العلوم

ازدهرت بعض العلوم في بلاد العرب خاصة في الشمال متأثرة بحضارتى الفرس والروم.

العلوم التي اشتهر بها العرب :

• عرفوا التداوي من الأمراض بالأعشاب الطبيعية.	الطب
• من أشهر الأطباء : الحارث بن كلدة الثقفي الذي لقب بـ «طبيب العرب».	
• عرفوا مواقع النجوم والكواكب.	الفلك
• عرفوا أوقات هبوب الرياح ونزول الأمطار.	الأنواء
• استخدموها في بناء السدود وشق الطرق في الجبال لربط القرى والمدن ببعضها.	الهندسة

الفنون والعمارة

تأثر العرب في فن النحت بالحضارات المحاورة وكان من أشهرها مدينة الحجر بدولة الأنباط، وهي ديار (ثمود) قوم النبي صالح عليه السلام الذين كانوا ينحتون البيوت في الجبال.	النحت
• كانت تبني حول المدن لحمايتها.	القللاع والحصون
• من أهم القلاع : قلعة القسطل في دولة الغساسنة.	
من أمثلتها : • معبد الشمس في اليمن.	المعابد والأديرة
• دير هند بنت النعمان في الحيرة.	
• كنيسة الرصافة في الغساسنة.	
• كانت تُبنى للملوك والأمراء.	القصور
• من أمثلتها : - قصر غمدان في صنعاء.	
- قصر الخورنق في الحيرة.	
- قصر المشتى في الغساسنة.	

5 الحياة الاجتماعية

طبقات المجتمع

- انقسم المجتمع العربي إلى عدة طبقات تأثرًا بـ:
- الحالة الاقتصادية.
 - الأصل الذي ينتمي إليه أصحاب كل طبقة.
- وقد ظهر ذلك في نمط حياتهم وملابسهم ومسكنهم حيث سكن:
- أهل البدو: الخيام أو البيوت التي بُنيت من العطين وجدوع النخل.
 - أهل الحضر والممالك العربية: بيوتًا من الحجارة ذات طوابق متعددة.
- والشكل التالي يوضح طبقات المجتمع في شبه الجزيرة العربية قبل الإسلام:



العادات والتقاليد

* اتسم العرب بتباين (اختلاف) عاداتهم فهي تحمل في طياتها العديد من العادات الإيجابية والعادات السلبية التي ارتبطت بالمعتقدات الدينية الخطأ، حيث كانوا يؤمنون بالسحر والتنجيم وقدرة القوى الخفية من الجن على جلب الخير وإبعاد الشر.

• من العادات السلبية (السيئة):

- شرب الخمر.
- لعب الميسر.
- الإغارة على طرق القوافل.
- الأخذ بالثأر.
- العصبية القبلية.
- وأد البنات (عند بعض القبائل).

• من العادات الإيجابية:

- الكرم.
- الوفاء بالعهد.
- العفو.
- رفض الذل.
- الشجاعة.

المرأة العربية ودورها في المجتمع



رسم يبين دور المرأة العربية في المجتمع

- كان للمرأة العربية قبل الإسلام دوراً مهماً في شبه الجزيرة العربية، بالإضافة إلى دورها ومسئوليتها بوصفها أمّاً، حيث:
- عملت بغزل صوف الغنم وأوبار الإبل.
- شاركت أحياناً في المعارك، فكانت تضمند الجرحى وتنسقى المحاربين، وتفرغ طبول الحرب للحدث على القتال.
- حظيت بعض النساء بمكانة عالية في المجتمع العربي قبل الإسلام، مثل:
- بلقيس «ملكة سبأ».
- زنوبيا «ملكة تدمر».
- السيدة خديجة «مارست التجارة».

سؤال وجواب

- س1 لعبت الأسواق عند العرب قبل الإسلام دوراً.....
- أ) سياسياً واقتصادياً.
ب) اقتصادياً وثقافياً.
ج) سياسياً واجتماعياً.
د) اجتماعياً واقتصادياً.
- س2 سبب الإجابة: لأن الأسواق عند العرب قبل الإسلام كانت أسواقاً للتجارة (دور اقتصادي) وميداناً لتنافس الشعراء والخطباء (دور ثقافي).
- س3 ظهر الدور السياسي للمرأة قبل الإسلام في.....
- أ) وسط وشرق شبه الجزيرة العربية.
ب) شرق وغرب شبه الجزيرة العربية.
ج) غرب وجنوب شبه الجزيرة العربية.
د) جنوب وشمال شبه الجزيرة العربية.
- س4 سبب الإجابة: حيث تقلدت المرأة أمور الحكم في جنوب شبه الجزيرة العربية مثل الملكة بلقيس ملكة سبأ وكذلك في شمال شبه الجزيرة العربية مثل الملكة زنوبيا ملكة تدمر.

- س5 أثبتت صحة العبارة التالية تاريخياً:
- لم يعرف النظام القبلي في شبه الجزيرة العربية مبدأ الفصل بين السلطات.
- س6 حيث تعددت سلطات شيخ القبيلة فقد كان:
- يفقد المعارك ويستقبل الوفود ويعقد المعاهدات (سلطة تنفيذية).
 - يفصل في النزاعات (سلطة قضائية).

حضارات شبه الجزيرة العربية قبل ظهور الإسلام

مناطق سُكنت مناطق حضارة قبيل ميثاق الرسول مع ظهور الإسلام

- * مدن غرب شبه الجزيرة العربية «بالبحرين» الشهيرة / مكة، يثرب، الطائف.
- * ممالك شمال شبه الجزيرة العربية: الغساسنة، النشابة، «بالعراق».

ممالك كونت حضارات وسقطت قبل ظهور الإسلام

- * ممالك جنوب شبه الجزيرة العربية «باليمن»: معين، سبأ، حمير.
- * ممالك شمال شبه الجزيرة العربية «بالشام»: تدمر، الأنباط.

مظاهر الحضارة في شبه الجزيرة العربية قبل ظهور الإسلام

الحياة الاجتماعية

- * كان الجميع العرب، قبل الإسلام مجتمعًا عشائريًا.
- * تسم العرب بتجاهل عدائهم ما بين عداوات سلمية وعداوات إجرامية.
- * سطت بعض النساء سلطنة عالية في المجتمع العربي، مثل بلقيس (ملكة سبأ)، وزبوربا (ملكة تدمر)، والسيدة حديجة (مدرست التجارة).

الحياة الفكرية والتعليمية

- * اشتهر العرب بالشعر والنضارة حيث كانت الأسواق مسانًا للتناقض الشعراء والنضارة.
- * ازدهرت بعض العلوم، مثل الطب، الأبرياء، الفلك، الهندسة.
- * تنوعت الفنون والعمارة، ومنها: النحت، مثل: مدينة الحمر، الفلارج والحصون، مثل: قلعة القسطنطين.
- * الفعاب والأديرة، مثل: معبد الشمس، دير هنت بنت النعمان، كنيسة الرصافة.
- * القصور، مثل: قصر عبدان، قصر الجوزون، قصر المشق.

الحياة الاقتصادية

- * الرعي، كانت الحرفة السائدة.
- * الزراعة: اقتصرت على أماكن محدودة هي:
 - الأجزاء الشمالية في بادية الشام.
 - الأجزاء الجنوبية في بلاد اليمن.
- * مناطق الأبار والعيون في الوسط والأطراف.
- * الصناعة: كانت محدودة قلقة المواد الأولية.
- * التجارة: ازدهرت لعدة أسباب تعطلت في:
 - الطرق الممهدة ومعرفة العرب بدريها.
 - معرفة العرب منازل الكواكب والنجوم.
- * الموقع الجغرافي المتوسط لشبه الجزيرة العربية.
- * امتلاك اليمن أسطول بحاري.
- شهرة مكة الحجية.
- * استخدام العرب للعملة في معاملاتهم التجارية.

الحياة الدينية

- * لم يكن العرب على عبادة أديانة واحدة قبل الإسلام بل إن:
 - الغالبية اعتنقت عبادات وضعية، مثل: الوثنية، الصابنية، الجوسية.
 - القليل منهم آمن بديانات سماوية، مثل: الحنيفية، اليهودية، المسيحية.

الحياة السياسية

- * انقسم النظام السياسي في شبه الجزيرة العربية إلى:
 - النظام القبلي (في مناطق البدو).
 - النظام شبه الملكي (في مناطق الحضن) في:
 - اليمن.
 - الغساسنة.
 - الحيرة.

مفهوم • نظرية • تحليل • تقويم • ابتكار

اختر الإجابة الصحيحة من بين (أ)، (ب)، (ج)، (د) فيما يلي :

- ١ يدل استخدام العرب للعملة الفارسية والرومانية قبل الإسلام على
- (أ) تحسين علاقاتهم بالدول المجاورة .
 (ب) عدم وجود حكومة موحدة .
 (ج) استقلالهم الاقتصادي .
 (د) ضعفهم العسكري .

- ٢ ارتبطت مساكن العرب قبل الإسلام في مكة بنشاطهم
- (أ) الرعوي والزراعي .
 (ب) الزراعي والصناعي .
 (ج) الصناعي والتجاري .
 (د) التجاري والرعوي .

- ٣ قال الرسول ﷺ : « لقد شهدت في دار عبدالله بن جدعان حلفاً ، ما أحب أن لي به خمرة النعم ولو أدعى به في الإسلام لأجبت » . يدل هذا الحديث على
- (أ) أهمية الأحلاف العسكرية للعرب .
 (ب) ضرورة التكامل الاقتصادي العربي .
 (ج) تأكيد الإسلام على بعض أعراف العرب .
 (د) رغبة الرسول ﷺ في إنهاء الانقسام المجتمعي .



- ٤ نستنتج من خريطة شبه الجزيرة العربية المقابلة أن : سبب تشكيل مناخ حضارى في المنطقة العربية يرجع إلى
- (أ) القرب من المسطحات المائية .
 (ب) الموقع بالنسبة لطرق التجارة .
 (ج) تنوع الموارد الطبيعية .
 (د) كثرة الأنهار وقيام الزراعة .

٥ ارتفعت مكانة المرأة قبل الإسلام في الحضرة عن الهادية في المجال

- (أ) الاقتصادي،
(ب) الدينى،
(ج) السياسى،
(د) العسكرى.
- شربين / الدقهلية

٦ انتشرت حرفة الرعى في شبه الجزيرة العربية قبل الإسلام لأسباب

- (أ) اجتماعية،
(ب) جيولوجية،
(ج) مناخية،
(د) سياسية.

٧ تأثرت حرفة الزراعة قبل الإسلام بعلم

- (أ) الكيمياء،
(ب) الأنواء،
(ج) الفلك،
(د) الطبيعة.
- أبوتشت / قنا

٨ ارتبط تطور الشعر والخطابة عند العرب قبل الإسلام بالنشاط

- (أ) الرعى،
(ب) الزراعى،
(ج) الصناعى،
(د) التجارى.
- المنيا

٩ قال تعالى: ﴿إِنِّي وَجَدْتُ أُمَّرَأَةً تَمْلِكُهُمْ وَأُوتِيَتْ مِنْ كُلِّ شَيْءٍ وَلَهَا عَرْشٌ عَظِيمٌ﴾ (٢٣) وَجَدْتُهَا وَقَوْمَهَا

يَسْجُدُونَ لِلشَّمْسِ مِنْ دُونِ اللَّهِ ﴿ (سورة النمل آية ٢٣، وجزء من آية ٢٤).

تشير الآية الكريمة إلى نوع من أنواع العبادات التي انتشرت في شبه الجزيرة العربية قبل الإسلام هي

- (أ) المجوسية،
(ب) الحنيفية،
(ج) الصابئة،
(د) الوثنية.
- العياط / الجيزة



بيوت منحوتة فى الجبل

١٠ تقع البيوت المشار إليها في الصورة المقابلة بالنسبة

لشبه الجزيرة العربية في الجهة

- (أ) الجنوبية الغربية،
(ب) الشمالية الشرقية،
(ج) الجنوبية الشرقية،
(د) الشمالية الغربية.

موقع التفوق
altf.wok.com

١١ التسمت العلاقة بين مملكة الفساسنة ومملكة الحيرة قبل الإسلام بـ
 (أ) التحالف والترابط.
 (ب) العداة والصدام.
 (ج) الصراع الدينى.
 (د) التكامل الاقصادى.

١٢ يرجع اندلاع معظم الحروب داخل شبه الجزيرة العربية قبل الإسلام إلى عوامل
 (أ) سياسية واقتصادية.
 (ب) اجتماعية وعسكرية.
 (ج) توسعية وسياسية.
 (د) اقتصادية واجتماعية.

١٣ اختلفت مملكة الفساسنة عن مملكة الحيرة فى
 (أ) العقيدة الدينية.
 (ب) الأصل العرقى.
 (ج) السياسة الخارجية.
 (د) نظام الحكم.

١٤ سقطت مملكة الفساسنة بسبب
 (أ) حروبها ضد الفرس.
 (ب) حروبها ضد الحيرة.
 (ج) صراعاتها الداخلية.
 (د) تحالفاتها السياسية.

السنطة / العربية

١٥ ترجع أسباب تبعية مملكة الحيرة للدولة الساسانية الفارسية إلى
 (أ) موقعها الجغرافى.
 (ب) عقيدتها الدينية.
 (ج) فقرها الاقصادى.
 (د) نظامها السياسى.

١٦ اختلفت مملكة الفساسنة عن دولة الروم فى
 (أ) العقيدة الدينية.
 (ب) الأصل العرقى.
 (ج) العداة للفرس.
 (د) السياسة الخارجية.

الحيرة

١٧ يرجع عدم قيام نظام سياسى موحد فى شبه الجزيرة العربية إلى عدة عوامل أهمها
 (أ) العزلة الحضارية.
 (ب) العصبية القبلية.
 (ج) النشاط الاقصادى.
 (د) الموقع الجغرافى.

١٨ تعددت الأعمال الهندسية عند العرب قبل الإسلام ومن أقدمها التى ظهرت فى
 (أ) الفساسنة.
 (ب) الحيرة.
 (ج) اليمن.
 (د) الأنباط.

١٤ يمثل العامل الرئيسي في التطور الحضاري لممالك شمال شبه الجزيرة العربية

- أ) الإمكانيات البشرية.
- ب) القوة العسكرية.
- ج) الموارد الطبيعية.
- د) الموقع الجغرافي.



١٥ من خلال دراستك للخريطة المقابلة، كانت أكثر مناطق اليمن ازدهارًا في النشاط التجاري

- أ) معين.
- ب) حمير.
- ج) سبأ.
- د) نجران.

١٦ يرجع السبب الرئيسي في بقاء ممالك شمال شبه الجزيرة العربية حتى ظهور الإسلام إلى

- أ) التحالفات السياسية.
- ب) استقرار الأحوال الاجتماعية.
- ج) الموارد الطبيعية.
- د) الإمكانيات البشرية.

موقع التفوق altfwok.com

١٧ يرجع السبب في نشأة النظام السياسي شبه الملكي في مملكتي الحيرة والغساسنة إلى

- أ) الموقع الجغرافي.
- ب) العقيدة الدينية.
- ج) النشاط الاقتصادي.
- د) الحياة الاجتماعية.

١٨ أى المناطق التالية خلت من الأراضي الزراعية الواسعة بشبه الجزيرة العربية قبل الإسلام ؟

- أ) الحيرة.
- ب) مكة.
- ج) الغساسنة.
- د) يثرب.

١٩ أى مناطق شبه الجزيرة العربية الآتية تميزت بوجود حرفة الصيد البحري بها قبل الإسلام ؟

- أ) مكة.
- ب) معين.
- ج) حمير.
- د) يثرب.

موقع التفوق altfwok.com

خلت كل من مكة ويثرب قبل الإسلام من القصور نتيجة

- (أ) نظام الحكم السائد.
- (ب) ضعف النشاط الاقتصادي.
- (ج) اختفاء الطبقة العليا.
- (د) طبيعة الحياة الاجتماعية.

استهدفت القبائل العربية قبل الإسلام من إقامة حلف الفضول القضاء على أحد نتائج العادات السيئة

- (أ) السائدة ومنها
- (ب) العصبية القبلية.
- (ج) شرب الخمر.
- (د) لعب الميسر.

أسئلة المقال :

أثبت صحة العبارة التالية تاريخياً :

تناقض موقف العرب قبل الإسلام تجاه المرأة.

«يتجه العالم في الوقت الحالي إلى عقد التحالفات السياسية والاقتصادية».

في ضوء العبارة السابقة، وضح :

كيف تم تطبيق التحالفات بأشكالها المختلفة في شبه الجزيرة العربية قبل الإسلام.

«طبّق في شبه الجزيرة العربية قبل الإسلام مفهوم (الترانزيت التجاري) والذي يعنى مرور البضائع التي تنقل

من مكان لآخر عبر مدينة أو ميناء». أثبت صحة ذلك.

استنتج : عوامل نشأة الحضارة في ممالك بلاد اليمن قبل الإسلام.

أثبت صحة العبارة التالية تاريخياً :

عرف العرب قبل الإسلام التواصل الاقتصادي مع الحضارات الأخرى.

ما تقييمك لصدق العبارة التالية :

كانت القبائل اليمنية هي النواة التي أسست بعض الممالك في شمال شبه الجزيرة العربية ؟

ما مدى مصداقية العبارة الآتية تاريخياً :

لم يظهر أثر الانتماء العرقي عند عرب شمال شبه الجزيرة العربية قبل ظهور الإسلام ؟

٣٩ استنتج من خلال دراستك :

في أي أجزاء شبه الجزيرة العربية قامت صناعة السفن قبل الإسلام.



بقايا سد مارب

٤٠ ما العلاقة بين :

الأثر الموضح في الصورة المقابلة،
والوضع السياسي في شبه الجزيرة
العربية قبل ظهور الإسلام ؟

٤١ **وضح** : أثر تعدد العبادات الوضعية على الحياة الاجتماعية عند العرب قبل ظهور الإسلام.٤٢ **حدد** تقييمك لمصادقية العبارة التالية :

حتمت الظروف الطبيعية في غرب شبه الجزيرة العربية نوع النشاط الاقتصادي لسكانها قبل الإسلام.

٤٣ **دل** : لعبت جغرافية شبه الجزيرة العربية دوراً في تحديد النظام السياسي بها قبل الإسلام.٤٤ **دل** تاريخياً على صحة العبارة الآتية :

طبق العرب قبل الإسلام اللامركزية في النظام شبه الملكي.

٤٥ **دل** بالأمثلة التاريخية على صحة العبارة الآتية :

سعت بعض قبائل شبه الجزيرة العربية لتحقيق العدالة في المجتمع قبل الإسلام.



تنويه

لمعرفة كيفية الوصول للإجابة الصحيحة

استخدم QR Code



موقع التفوق altFwok.com

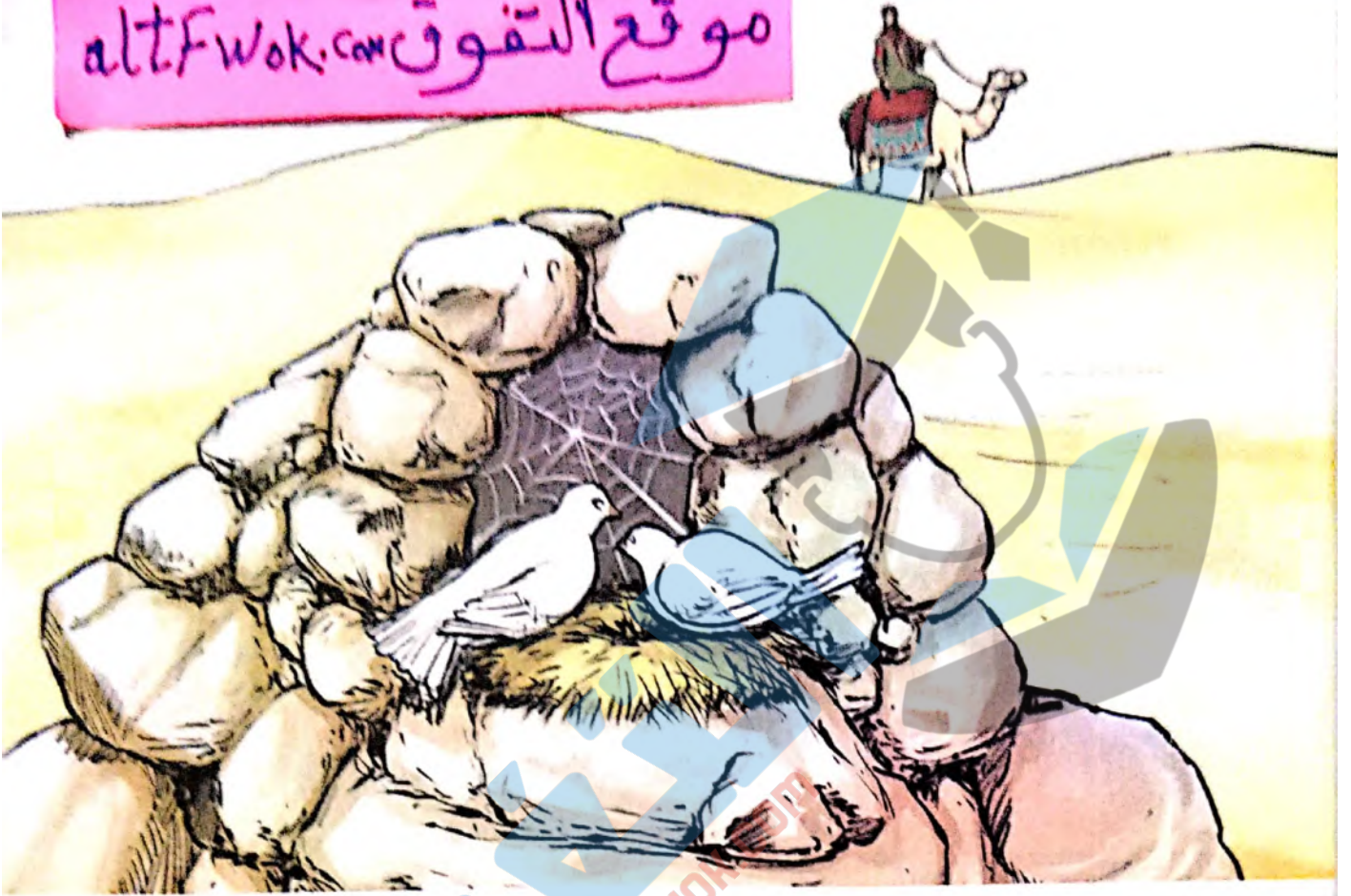

في هذا الدرس نتعرف

ملامح حياة الرسول ﷺ في مكة

مراحل الدعوة الإسلامية

البحث عن مراكز جديدة لنشر

الدعوة الإسلامية

أهداف الدرس :

- يتوقع في نهاية الدرس أن يكون الطالب قادرًا على أن :
- يرتب أهم الأحداث في مكة من ميلاد النبي ﷺ حتى هجرته إلى المدينة النبوية.
- يستخلص مواطن القدوة في طفولة النبي ﷺ وشبابه.
- يستخلص مراحل نشر الدعوة الإسلامية.
- يفسر أسباب اضطهاد قريش للنبي ﷺ وأصحابه.
- يبرهن بالأدلة التاريخية خطأ الادعاء بأن الإسلام قام على أكتاف العبيد والضعفاء.
- يحدد أسباب اختيار الرسول ﷺ بلاد الحبشة لتكون دار هجرة أولى للمسلمين.
- يستنتج أسباب اختيار النبي ﷺ الطائف مركزًا لنشر الدعوة.
- يحدد على الخريطة خط سير الهجرة إلى المدينة.
- يحدد دور بعض الشخصيات في نجاح الهجرة إلى المدينة.
- يستخلص الدروس والعبر من هجرة الرسول ﷺ إلى المدينة.
- يقتدى بأخلاق النبي ﷺ وصفاته.

القيم والقضايا المتضمنة :

- التربية من أجل المواطنة.
- حقوق الإنسان.
- حقوق المرأة.

* تعرفنا بالرئيس السابق أحوال العرب المتعدية (السياسية، الاقتصادية، الاجتماعية، الفكرية)، بالإضافة إلى زخيم التخطيط الديني وانتشار عبادة الأوثان والأصنام، والفرغ الروحي فكان الناس في حاجة إلى ظهور رسالة جديدة لتعود بهم إلى فطرتهم السليمة وهي عبادة الله الواحد وإخراجهم من الظلمات إلى النور وإنقاذهم من الضعف والتفكك إلى الوحدة... **ولذلك كان العالم في حاجة إلى مبعي النبي محمد ﷺ.**

ملاحح حياه الرسول ﷺ فى مكة

مولده ونسبه

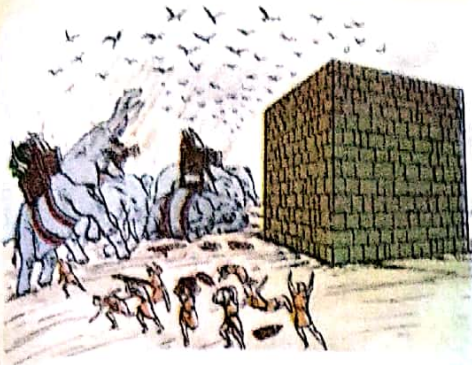

ولد النبي ﷺ بمكة يوم الاثنين، الثاني عشر من ربيع الأول، الموافق العشرين من أبريل عام ٥٧٠م، وهو العام المعروف بـ «عام الفيل»، وكان ﷺ أعز الناس نسباً وصهراً.

موقع التفوق.com altFwok.com

طفولته وصباه

واجه الرسول ﷺ العديد من الصعوبات :

- ولد يتيمًا؛ حيث مات أبوه، ودفن في يثرب.
- أرسلته أمه آمنه بنت وهب إلى مرضعة من بادية بنى سعد، ومكث عندها السنوات الأربع الأولى.
- ماتت أمه وهو فى السادسة من عمره فكفله جده وبعد وفاة جده كفله عمه أبو طالب.
- لم يرض أن يكون عبناً على عمه أبى طالب، فخرج ليرعى الأغنام فى مكة، وتعلم من حرفة الرعى الرأفة والعطف ولين الطبع.

شبابه

- * خرج النبي ﷺ فى رحلات تجارية إلى بلاد الشام، فتعلم المسئولية وطرق التعامل مع الناس ومعرفة أخلاقهم.
- * تزوج من السيدة خديجة بنت خويلد ﷺ.





تعبده في غار حراء

كان محمد ﷺ يذهب إلى غار حراء للتعبد والتأمل والتفكير، واستمر في ذلك حتى بلغ الأربعين من عمره وفي أحد ليالي شهر رمضان نزل عليه الوحي (جبريل عليه السلام) وجاءه بالقرآن الكريم.



سرية الدعوة

كان النبي ﷺ يجتمع بالمسلمين سرًا في دار الأرقم بن أبي الأرقم، فيتلو عليهم ما ينزل عليه من القرآن، ويعلمهم أحكام الإسلام وشرائعه.

الجهر بالدعوة

أمر الله الرسول ﷺ بأن ينذر عشيرته الأقربين فوقف على جبل الصفا ونادى قريش، ودعاهم إلى الإسلام وترك عبادة الأوثان.



الناس ملك الحبشة

البحث عن مكان آخر للدعوة

هاجر بعض المسلمين إلى الحبشة نتيجة إيذاء المشركين لهم في مكة، ثم رحل النبي ﷺ إلى الطائف للبحث عن مكان جديد لنشر الإسلام من خلاله.

الهجرة إلى يثرب

عندما اجتمعت قريش للقضاء على الرسول ﷺ، أمره الله - سبحانه وتعالى - بالهجرة إلى يثرب، فخرج ﷺ وصاحبه أبو بكر الصديق (رضي الله عنه) إلى غار ثور؛ ومنه إلى يثرب.



سمات من شخصية محمد ﷺ

1 قدرته على حل المشكلات :

اختلفت قبائل مكة في موضع الحجر الأسود في موضعه حتى اقترح أحدهم أن يقبلوا برأى أول من يدخل عليهم البيت الحرام فوافقوا، فكان النبي ﷺ فلما راوه قالوا : « هذا الأمين قد رضينا به حكماً » فلما أخبروه قال : « هلموا ثوباً » فاتوه به فوضع فيه الحجر الأسود ثم قال : « لتأخذ كل قبيلة بناحية الثوب، ثم ارفعوا جميعاً »، فرفعوه حتى إذا بلغوا موضعه وضعه بيده ثم بنى عليه .

2 مناصرته للمظلوم :

جاء رجل ليبيع إبلاً في مكة، وقد اشتراها منه أبو جهل، ولكنه ماطله في ثمنها، فوقف هذا الرجل وقال : « يا معشر قريش من يأتي لي بتقى من أبي الدكم فأنس غريب وابن سبيل، وقد غلب على حقى » فقام رسول الله ﷺ وذهب معه إلى دار أبي جهل وقال له : « أعط هذا الرجل دقه » فدخل أبو جهل وجاء بالمال ودفعه للرجل .

3 رغبته في التفكير والتأمل :

كان محمد ﷺ يحلو بنفسه في غار حراء (شمال غرب مكة) ليفكر ويتأمل في عظيم قدرة الله واستمر على ذلك حتى جاءه الوحي ونزل عليه بالقرآن الكريم عن طريق جبريل ﷺ .

نزول الوحي وموقف السيدة خديجة

قصة نزول الوحي

* عندما نزل جبريل ﷺ ضم محمدًا ﷺ إلى صدره، ثم دار بينهما الحوار التالي :

• جبريل ﷺ : « اقرأ » .

- محمد ﷺ : « ما أنا بقارئ » .

• فأعادها جبريل ﷺ مرتين .

- محمد ﷺ : « ما أنا بقارئ » .

• جبريل ﷺ : ﴿ اقْرَأْ بِاسْمِ رَبِّكَ الَّذِي خَلَقَ ۝۱ خَلَقَ الْإِنْسَانَ مِنْ عَلَقٍ ۝۲ اقْرَأْ وَرَبُّكَ الْأَكْرَمُ ۝۳ ﴾ [سورة العلق]

موقف السيدة خديجة

* بعد نزول الوحي على الرسول ﷺ عاد إلى زوجته السيدة خديجة مرتجفاً خائفاً وروى لها ما حدث فقامت بـ :

• طمأنة الرسول ﷺ وهدأت من روعه قائلة : « كلا والله ما يخزيك الله أبداً، إنك لتصل الرحم وتحمل الكل،

وتكسب المعدوم وتقري (تكرم) الضيف، وتعين على نوائب الحق » .

• اللجوء إلى أهل العلم وليس أهل المال لتفسير ما حدث، فذهبت مع الرسول ﷺ إلى ابن عمها ورقة بن نوفل،

فأخبرهما بأنه : « الناموس - صاحب الوحي وهو «جبريل» - الذي نزل على موسى ﷺ » .

• بثت في نفس الرسول ﷺ الاستمرار والثبات على الحق .

لذلك ظل الرسول ﷺ يذكر فضلها طوال حياته ويترحم عليها بعد وفاتها .

وفيما يلي تتعرف مراحل الدعوة الإسلامية ونشرها .

سؤال وجواب

س١ عبر موقف الرسول ﷺ عندما ارتضيت قبائل قريش أن يحكم بينهم في مسألة وضع الحجر الأسود من

- (أ) أمانة الرسول ﷺ .
 (ب) حكمة الرسول ﷺ .
 (ج) تواضع الرسول ﷺ .
 (د) صدق حديث الرسول ﷺ .

ج١ سبب الإجابة : حيث التفتت حكمة الرسول ﷺ في قدرته على حل المشكلات عندما وضع الحجر الأسود في ثوب وقال : «لأخذ كل قبيلة بناحية الثوب ثم ارفعوا جميعاً ، فرفعوه حتى إذا بلغوا موضعه وضعه بيده ثم تم البناء عليه .

س٢ اكتسب الرسول ﷺ بعض الصفات الحميدة في طفولته وشبابه وكان ذلك ناتج عن تأثره بـ

- (أ) الحرف التي مارسها .
 (ب) المعتقدات الدينية السائدة .
 (ج) الحياة العلمية في بلاد العرب .
 (د) ذهابه إلى غار حراء للتأمل .

موقع التفوق altfwok.com

ج٢ سبب الإجابة : حيث اكتسب الرسول ﷺ من :

- الرعي في طفولته : الرأفة والعطف ولين الطبع .
 - التجارة في شبابه : المسؤولية وطرق التعامل مع الناس ومعرفة أخلاقهم .

س٣ «لجأت السيدة خديجة والرسول ﷺ بعد نزول الوحي عليه إلى ابن عمها ورقة بن نوفل» .

ما الدرس المستفاد من ذلك ؟

ج٣ أهمية اللجوء لأهل العلم والمعرفة لفهم وتفسير الأحداث حيث كان ورقة بن نوفل من أهل العلم والذي استطاع

أن يطمئنهم بعد أن أخبرهم بأن ما شاهده محمد ﷺ هو جبريل عليه السلام الذي نزل على موسى عليه السلام .

مراحل الدعوة الإسلامية

مرحلة الدعوة المدنية

- بدأت بالهجرة إلى يثرب (المدينة) حتى وفاة النبي ﷺ .
- استمرت عشر سنوات .
- كانت مرحلة التأسيس لقيام الدولة الإسلامية .

— نتعرف عليها في الدرسين الثالث والرابع —

مرحلة الدعوة المكية

- كانت في مكة ، واستمرت ١٣ عامًا .
- تعرض خلالها المسلمون للإيذاء والاضطهاد من قريش .

— نتعرف عليها فيما يلي —

مرحلة الدعوة المكينة مرت بمرحلتين هما :

1 مرحلة سرية الدعوة (استغرقت 3 سنوات) وتميزت بالكتمان لتجنب أذى قريش، وفيها :

بدأ الرسول ﷺ بـ :

دعوة الأقربين، واختيار دار الأرقم بن أبي الأرقم مركزاً لتربية أصحابه على أسس عقائدية وتعبدية وخلقية صحيحة، وتعليمهم القرآن الكريم.

في نهاية هذه المرحلة :

بلغ عدد الذين أسلموا ستون معظمهم من الشباب وكانوا يمثلون جميع بطون قريش وخيرة قومهم وأكثرهم من الوجهاء والسادة (الذين أقبلوا على الإسلام بدافع إيمانهم به وليس بدافع دنيوى).

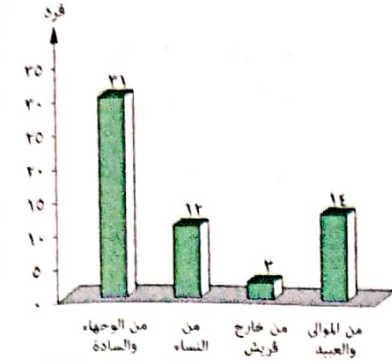

المجتمع الإسلامى فى نهاية مرحلة سرية الدعوة

2 مرحلة الجهر بالدعوة (استغرقت 10 سنوات) وفيها :

جهر الرسول ﷺ بالدعوة :

بعدما جاءه الأمر من الله عز وجل بأن يظهر دينه، فخرج ﷺ ودعا بنى عبدالمطلب إلى الإسلام ثم دعا الناس باختلاف القبائل والبلدان وتبعهم فى الأندية والمحافل والمواسم والأسواق.

موقف قريش من الدعوة الإسلامية :

- فى البداية لم تهتم قريش واعتبرت دعوة محمد ﷺ لبنى عبدالمطلب مسألة داخلية واكتفت بمقاومة عمه عبدالعزيز بن عبدالمطلب «أبو لهب» ومقاومة أمثاله للدعوة.
- مع مواصلة الرسول ﷺ الجهر بدعوته أعلنت قريش معارضتها لهذا الدين واتخذت عدة أساليب لمواجهة.

أساليب قريش لمواجهة الدعوة الإسلامية

- 1 حرب الشائعات والأكاذيب
- 2 التفاوض والمساومة
- 3 الإيذاء والتعذيب
- 4 المقاطعة الاقتصادية والاجتماعية

1 حرب الشائعات والأكاذيب

* رأت قريش أن خير وسيلة لمهاجمة الدعوة الإسلامية هى نشر الشائعات والأكاذيب حولها حيث اتهمت النبى ﷺ بالكذب والسحر والسعى للزعامة والشهرة وقد خططت جيداً لنشر هذه الشائعات من خلال :

1 اختيار الوقت والمكان المناسبين، فكان موسم الحج إلى مكة.

2 الاتفاق فى القول والفعل حتى تؤق ثمارها.

3 اختيار شخصيات ذات تأثير، مثل : «أبو لهب» عم الرسول ﷺ، و«الوليد بن المغيرة» وهما من أكبر

سادة قريش للاستهزاء والسخرية من محمد ﷺ وأصحابه.

٢ التفاوض والمساومة

عن طريق :

حيث قررت قريش التفاوض بواسطة عائلة الرسول ﷺ فجاءوا إلى أبي طالب عمه اعتقاداً منهم بأنه ذو تأثير على الرسول ﷺ وقادراً على أن يثنيه عن هدفه، ولكن الرسول ﷺ ظل ثابتاً على موقفه، وهذا ما سنتعرف عليه عن طريق الحوار الذي دار بينهم :

التفاوض غير المباشر

قالت قريش لأبي طالب : « إن ابن أذك هذا قد آذانا في نادينا ومسجدنا فانه عنا »، فقال أبو طالب لرسول الله ﷺ : « إن بنى عمك هؤلاء، زعموا أنك تؤذيهم في ناديتهم ومسجدهم، فانتة عن أذاهم »، فخلق رسول الله ﷺ ببصره إلى السماء فقال : « ترون هذه الشمس »، قالوا : « نعم »، قال : « والله ما أنا بأقدر أن أدع ما بعثت به من أن يشعل أحد من هذه الشمس شعلة من نار »، فقال أبو طالب : « والله ما كذب ابن أذى قط، فارجعوا راشدين ».

حيث قررت قريش التفاوض مع الرسول ﷺ فعرضت عليه ﷺ المال والسلطة مقابل أن يترك أمر الدعوة إلا أنه رفض.

التفاوض المباشر

وقد فشلت كل محاولات قريش (من حرب الشائعات والأكاذيب والمفاوضات والمساومات) لذلك لجأت إلى أساليب أخرى للنيل من المسلمين.

٣ الإيذاء والتعذيب

حاول مشركو قريش النيل من المسلمين، فاتجهوا نحو تعذيب العبيد والضعفاء، ثم شمل الإيذاء بعد ذلك كل المسلمين خاصة بعد انتشار الدعوة وانضمام بعض الأشراف للإسلام، ومن ثم تعرض الرسول ﷺ وخيرة أصحابه للإيذاء.

وقد... احتمل المسلمون ألواناً من القسوة والطغيان مما دفع الكثير منهم للهجرة إلى الحبشة.

٤ المقاطعة الاقتصادية والاجتماعية (استمرت ثلاث سنوات)

علم أبو طالب بأن قريش تريد إنهاء الإسلام بقتل محمد ﷺ، فجمع بني هاشم في شعب (أرض) أبي طالب وأمرهم أن يحموا النبي ﷺ فوافقوا جميعاً مسلمهم وكافرهم إما حمية وعصبية أو إيماناً وإسلاماً.

لذلك ردت قريش على ذلك التحدي بإصدار وثيقة مقاطعة لبني هاشم، لحصارهم اقتصادياً واجتماعياً، حتى يسلموهم الرسول ﷺ ليقتلوه وقاموا بتعليق الوثيقة في «جوف الكعبة»، وكانت أهم بنودها :

• قطع الطعام عن المحاصرين.

• لا بيع ولا شراء معهم، ولا زواج ولا تزواج منهم.

عانى بني هاشم من الحصار ثلاث سنوات ولم يبق أمامهم سوى ورق الشجر فأكلوه وبعض المؤن من بعض أصهارهم.

صبر المسلمون حتى قيص (هياً) الله بعض أشراف قريش الذين تربطهم قرابة ببني هاشم بنقض الصحيفة وفك الحصار.

تسلسل

البحث عن مراكز جديدة لنشر الدعوة الإسلامية

1 الهجرة إلى يثرب
(المدينة)

2 الدعوة على القبائل

3 رحلة الشتاء

4 الهجرة إلى الحبشة

1 الهجرة إلى الحبشة

اختار الرسول ﷺ الحبشة لهجرة المسلمين إليها لأن ملكها على دين سعادى، وكان معروفًا بالعدل ولا يظلم
عنده أحد.

تمت على مرحلتين : الأولى : في العام الخامس من الهجرة.

الثانية : في العام السابع من الهجرة أثناء حصار قريش لبنى هاشم.

موقف قريش من هجرة المسلمين :

أرسلت عمرو بن العاص وعبدالله بن أبي ربيعة إلى نجاشى (ملك الحبشة، محمّلين بالهدايا يطلبون منه إعادة
المسلمين إليهم.

موقف النجاشى من مطلب قريش :

طلب أن يسمع من المسلمين مثلما سمع منهم ليستطيع الحكم عليهم فأرسل في طلب أصحاب الرسول ﷺ،
ودار حوار بينه وبين جعفر بن أبي طالب، رفض بعده النجاشى تسليم المسلمين.

حوار النجاشى مع أصحاب الرسول ﷺ :

قال النجاشى : « ما هذا الدين الذى فارقتم فيه قومكم، ولم تدخلوا فى دينى، ولا فى دين أحد من هذه
الأمم ». فجاء الرد من جعفر بن أبي طالب فقال :

« أيها الملك كنا قومًا أهل جاهلية نعبد الأصنام، ونأكل الميتة، ونأتى الفواحش، ونقطع الأرحام، ونسئ
الجوار، يأكل القوى منا الضعيف، فكنا على ذلك حتى بعث الله إلينا رسولًا منا، نعرف نسبه وصدقه وأمانته
وعفافه، فدعانا إلى الله لنؤخّده ونعبده ونخلع ما كنا نحن نعبد وأباؤنا من دونه من الحجارة والأوثان، وأمرنا
بصدق الحديث، وأداء الأمانة، وصلة الرحم، وحسن الجوار، والكف عن المحارم والدماء، ونهانا عن الفواحش،
وقول الزور، وأكل مال اليتيم وقذف المحصنة، وأمرنا أن نعبد الله وحده لا نشرك به شيئًا، وأمرنا بالصلاة
والزكاة والصيام، فصدقناه وأمنّا به واتبعناه على ما جا، به، فعبدنا الله وحده فلم نشرك به شيئًا، وحرمتنا ما
حرم علينا، وأحللنا ما أحل لنا، فعدا علينا قومنا فعذبونا وفتنونا عن ديننا ليردونا إلى عبادة الأوثان من عبادة
الله، وأن نستحل ما كنا نستحل من الخبائث، فلما قهرونا وظلمونا وشقوا علينا وحالوا بيننا وبين ديننا، خرجنا
إلى بلدك واخترناك على من سواك، ورغبنا فى جوارك، ورجونا ألا نظلم عندك، أيها الملك. »

كانت في العام العاشر من البعثة.

٢ رحلة الطائف

أسبابها :

- اشتداد إيذاء قريش للرسول ﷺ وتشديد الخناق عليه خاصة بعد وفاة السيدة خديجة، وعمه أبي طالب.
- حاجة الرسول ﷺ إلى مكان جديد لنشر الدعوة فخرج إلى الطائف أملًا أن تكون أفضل حالًا من مكة.

نتائجها :

تعرض الرسول ﷺ للإيذاء من أهل الطائف حتى أدमित قدماه الشريفتان وسالت منهما الدماء، فدعا ربه ثم عاد إلى مكة.

٣ الطواف على القبائل

بعد عودة الرسول ﷺ من الطائف، بدأ يعرض نفسه على القبائل في مواسم الحج؛ ليطلب منهم الإيواء والنصرة.

من هذه الوفود ستة رجال من يثرب من قبيلة الخزرج، دعاهم النبي ﷺ إلى الإسلام فأجابوه وعادوا إلى يثرب يحدثون الناس عن الإسلام وبدأت الدعوة تأخذ وضعها بشكل جديد هناك.

بعد مرور عام قابل وفد من يثرب الرسول ﷺ عند العقبة (مكان بين مكة ومنى) فكانت بيعة العقبة الأولى ثم مر عام آخر وكانت بيعة العقبة الثانية، كما يتضح فيما يلي :

بيعة العقبة الأولى (البيعة الكبرى)

تاريخها

في موسم الحج في العام الثاني عشر من البعثة. في موسم الحج في العام الثالث عشر من البعثة.

الوفد الذي التقى بالرسول ﷺ

اثني عشر رجلاً من الأوس والخزرج. ثلاثة وسبعين رجلاً وامرأتين من الأوس والخزرج.

بايعوا الرسول ﷺ على

الإيمان بالله ورسوله ﷺ. الدفاع عن الإسلام ونصرتة وتحقيقاً لهذا الهدف قام الرسول ﷺ بتوحيد صف المسلمين عن طريق انتخاب اثني عشر نقيباً، تسعة من الخزرج وثلاثة من الأوس. مكارم الأخلاق.

وقد ... أقبل أهل يثرب على الإسلام، وذلك لعدة أسباب منها :

- معرفتهم بأمر الرسالات من يهود يثرب وقرب زمن ظهور النبي محمد ﷺ.
- حاجتهم إلى من يلم شملهم بعد حروب طاحنة بين الأوس والخزرج.
- تميزهم بالرقّة واللين وعدم الكبر.

٤ الهجرة إلى يثرب (المدينة)

أمر النبي ﷺ أصحابه بالهجرة إلى يثرب فإزا بدينهم من قريش.

ولكن : لماذا يثرب ؟ بسبب :

- الأمر الإلهي بالهجرة إليها.
- مبايعة أهلها للرسول ﷺ ومناصرتهم له في بيعتى العقبة الأولى والثانية.

موقف قريش من هجرة المسلمين :

- حاولت منع المسلمين من الخروج من مكة بالخطف والسجن.
- عقدت اجتماعاً في دار الندوة - عندما لم يبق في مكة مع النبي ﷺ إلا القليل من المسلمين - وقررت فيه قتل الرسول ﷺ في بيته لمنع من الهجرة وقد أعلم الله نبيه بالمؤامرة وأمره بالهجرة.

تخطيط الرسول ﷺ للهجرة إلى يثرب



١ اختار الرسول ﷺ على بن أبي طالب لينام في فراشه حتى يؤدي الودائع (*) التي كانت لديه للناس.

٢ خرج الرسول ﷺ من بيته ليلة الهجرة متجهاً إلى بيت أبي بكر الصديق، والذي كان قد أعد راحلتين (ناقتين) ثم توجه بها إلى «غار ثور»، وأقاما فيه ثلاثة أيام.

٣ استخدم الرسول ﷺ وصاحبه طرقاً غير مألوفة للهجرة إلى يثرب لتضليل المشركين أثناء البحث عنهما.

٤ استفاد الرسول ﷺ من شخصيات متعددة منهم :

- عبدالله بن أبي بكر لرصد تحركات المشركين.
- أسماء بنت أبي بكر للتمويل والإمداد.
- عبدالله بن أريقط كدليل لمعرفة طرق الصحراء.

وصل النبي ﷺ إلى يثرب فاستقبله أهلها استقبالاً عظيماً فكان يوم فرح لم تثر يثرب مثله من قبل، وهنا بدأت مرحلة الدعوة المدنية وبدأ النبي ﷺ بناء دعائم الدولة الإسلامية ومواجهة الأخطار الداخلية والخارجية

(*) على الرغم من رفض قريش الدعوة الإسلامية وإثارة الإشاعات حول الرسول ﷺ إلا أنهم كانوا يثقون في أمانته بشكل كبير، فكانوا ينقلون إلى بيته أموالهم ونفائسهم أمانة عنده وعندما أراد الخروج إلى يثرب اختار على بن أبي طالب ليرد هذه الودائع إلى أصحابها.

سؤال وجواب ؟

س١ أثبتت بيعة العقبة الثانية إدراك المسلمين منذ وقت مبكر لفكرة

- أ) الديمقراطية.
- ب) المواطنة.
- ج) الحرية.
- د) المساواة.

س٢ سبب الإجابة : لأن الرسول ﷺ طلب بعد بيعة العقبة الثانية انتخاب اثني عشر نقيباً فتم اختيار تسعة من الخزرج وثلاثة من الأوس وكان الهدف من ذلك توحيد صف المسلمين.

س٣ دلت تاريخياً على صحة العبارة التالية :

اختلف موقف أهل يثرب عن أهل الطائف تجاه الدعوة الإسلامية.

ج - أهل يثرب :

قبلوا دعوة الإسلام وظهر ذلك في بيعتي العقبة الأولى والثانية كما أنهم استقبلوا الرسول ﷺ أثناء هجرته إلى يثرب استقبالاً عظيماً فكان يوم فرح لم تر يثرب مثله من قبل.

أهل الطائف :

رفضوا دعوة الإسلام وتعرض الرسول ﷺ للإيذاء حتى أدميت قدماه الشريفتان وسال منهما الدماء فدعا ربه ثم عاد إلى مكة.

س٤ ظهرت حكمة النجاشي وعدله في إدارة الموقف بين المسلمين الذين هاجروا إليه ووفد قريش. وضح ذلك.

ج - الحكمة حيث :

♦ لم يتسرع في إصدار الحكم على الآخرين.

♦ لم يكتف بالاستماع إلى عمرو بن العاص بل استمع إلى المسلمين وبهذا يكون قد سمع الطرفين.

أ - العدل حيث :

حكم بالعدل الذي يمليه عليه ضميره ولم ينظر إلى الهدايا التي حملتها قريش له ولم يسلم المسلمين إلى وفد قريش.

موقع التفوق altFwok.com

أهم نقاط الدرس

بعض من ملامح حياة الرسول ﷺ من المولد حتى الهجرة

١ مولده

- * ولد النبي ﷺ بمكة عام ٥٧٠م، وهو العام المعروف بـ «عام الفيل».

٢ طفولته وصباه

- * واجه الرسول ﷺ العديد من الصعوبات، فقد:
 - ولد يتيمًا.
 - أرسلته أمه إلى بادية بني سعد، وأمضى فيها السنوات الأربع الأولى من طفولته.
 - خرج ليرعى الأغنام في مكة، وتعلم من حرفة الرعي الرأفة والعطف ولين الطبع.

٣ شبابه

- * خرج الرسول ﷺ في رحلات تجارية إلى بلاد الشام. فتعلم المسؤولية وطرق التعامل مع الناس وعرفته أخلاقهم.
- * تخرج من السيدة خديجة بنت خويلد ﷺ.

٤ تعبه في غار حراء

- * كان الرسول ﷺ يذهب إلى غار حراء للتعبد والتأمل والتفكير وهناك نزل عليه الرحي عن طريق جبريل ﷺ.

١ أساليب قريش لمواجهة الدعوة الإسلامية

- * حرب المشائعات والأكاذيب.
- * التفاوض والمساومة.
- * الإيذاء والتعذيب.
- * المقاطعة الاقتصادية والاجتماعية.

مرحلة الدعوة المكية :

- * مرحلة سرية الدعوة:
 - اختار الرسول ﷺ دار الأرقم بين أبي الأرقم ليجمع بالمسلمين سرًا، وتتكون مركزًا لتربية أصحابه على أسس عقائدية وتعليمية وخطبة صحيحة وتعليمهم القرآن الكريم وأحكام الإسلام وشرائعه.
 - مرحلة الجهر بالدعوة:
 - أمر الله عز وجل الرسول ﷺ بأن يظهر دينه فوقف على جبل الصفا ونادى الناس باختلاف القبائل والبلدان، ودعاهم إلى الإسلام وترك عبادة الأوثان.

٧ الهدى عن أمكن جديدة لنشر الإسلام خارج مكة

- * الهجرة إلى الحبشة:
 - طُحِر بعض المسلمين إلى الحبشة نتيجة إيمانهم بالشركين في مكة.
 - رحلة الطائف:
 - خرج النبي ﷺ إلى الطائف للبحث عن مكان جديد لنشر الإسلام أملًا أن تكون أفضل حالًا من مكة، لكن تعرض للإيذاء وساءت قضاياه ثم عاد إلى مكة.
 - الموقف على القبائل:
 - عرض الرسول ﷺ نفسه على القبائل في موسم الحج وقابل ستة من قبيلة الخزرج ودعاهم إلى الإسلام فأجابوه ثم عادوا بعد عام في وفد من اثني عشر رجلًا من الأوس والخزرج فكانت بيعة العقبة الأولى ثم بعد عام تم عقد بيعة العقبة الثانية.
 - الهجرة إلى يثرب:
 - أمر الله الرسول ﷺ بالهجرة إلى يثرب فأمسك أصحابه بالهجرة.
 - جاء أمر الله إلى النبي ﷺ بالهجرة فوضح وصاحبه أميركم الذي أتى غار حراء، ومنه أتى يثرب.

موقع التفوق www.tafwuk.com

٦ اكتسب الرسول ﷺ بعض خبراته الحياتية من خلال

- (أ) ذهابه للتأمل في غار حراء.
- (ب) الأنشطة الاقتصادية التي مارسها.
- (ج) نشأته في ديار بني سعد.
- (د) تواجده في دار الأرقم بن أبي الأرقم.

٧ ازداد إيذاء قريش للرسول ﷺ في العام العاشر من البعثة مستغلة أحداث

- (أ) دينية.
- (ب) سياسية.
- (ج) اقتصادية.
- (د) اجتماعية.

شبين الكوم / المنوفية

٨ تقبل أهل يثرب للتغير الذي سيحدثه الإسلام لهم كان لأسباب

- (أ) اجتماعية واقتصادية.
- (ب) سياسية وثقافية.
- (ج) اقتصادية وسياسية.
- (د) ثقافية واجتماعية.

٩ مارس النبي ﷺ حرفة الرعي في طفولته مما ساعده على اكتساب بعض الصفات مثل

- (أ) الأمانة وحسن التصرف.
- (ب) الصبر وتحمل المشاق.
- (ج) سداد الرأي وحسن المشورة.
- (د) المسؤولية والتواصل مع الناس.

١٠ يدل لجوء السيدة خديجة لورقة بن نوفل في مسألة الوحي على أهمية الاعتماد على

- (أ) السادة والوجهاء.
- (ب) الأصحاب والمعرفة.
- (ج) الأصحاب والسلطة.
- (د) الأقارب والأقارب.

الإسماعيلية

١١ ظهر أكبر تأثير لمقاطعة قريش لبني هاشم على النواحي

- (أ) العسكرية.
- (ب) الاقتصادية.
- (ج) الدينية.
- (د) الاجتماعية.

١٢ «رفض نجاشي الحبشة إعادة المسلمين إلى قريش قبل أن يسمع منهم».

العبارة السابقة تدل على تمتع النجاشي ب.....

- (أ) العدل والحكمة.
- (ب) المساواة والكرم.
- (ج) القوة والشجاعة.
- (د) التسامح والعدل.

١٢ جاء اختيار النبي ﷺ للحبيشة لتكون مقصدًا لهجرة المسلمين إليها لأسباب

- ١ جغرافية وسياسية.
- ٢ عسكرية واجتماعية.
- ٣ دينية واقتصادية.
- ٤ دينية وسياسية.

١٣ اتسعت دائرة إيذاء وتعذيب قريش للمسلمين عندما

- ١ انتقلت الدعوة الإسلامية خارج مكة.
- ٢ هاجر المسلمون إلى الحبشة.
- ٣ كثرت عدد المسلمين داخل مكة.
- ٤ نجحت الشائعات والأكاذيب ضد المسلمين.

١٤ هدفت دعوة الرسول ﷺ للمسلمين بالخروج من مكة لأول مرة إلى

- ١ نشر الإسلام خارج مكة.
- ٢ الفرار من اضطهاد قريش.
- ٣ فتح مجالات العمل أمام المسلمين.
- ٤ التعرف على أهل الحبشة.

١٥ ظهرت العصبية القبلية في مكة قبل هجرة المسلمين ليثرب بشكل إيجابي عندما

- ١ عرضت قريش على الرسول ﷺ المال والسلطة.
- ٢ تفاوضت قريش مع أي مطالب.
- ٣ أرسلت قريش وفداً للتجاشي.
- ٤ نقض البعض صحيفة مقاطعة بني هاشم.

١٧ نستنتج من خريطة هجرة الرسول ﷺ إلى يثرب

- ١ أن الطريق الذي سلكه الرسول ﷺ
- ٢ أن المسافة بين مكة ويثرب.
- ٣ أن المعرفة الجغرافية بالطريق.
- ٤ أن خلو الطريق من العقبات.
- ٥ أن استخدام طرق مختصرة.



١٨ كان دور عبدالله بن أريقط أثناء هجرة الرسول ﷺ إلى يثرب دوراً

- ١ جغرافياً.
- ٢ عسكرياً.
- ٣ اقتصادياً.
- ٤ سياسياً.

بيلا / كسر الشرح

١٩ أقيم أول مركز للعلم في الإسلام في

- ١ دار الندوة.
- ٢ المسجد الحرام.
- ٣ دار الأرقم.
- ٤ دار أبي بكر الصديق.

٢٠ «لم يواجه المسلمون إيذاء قريش لهم باستخدام القوة». في ضوء العبارة السابقة:

- ١ السبب الذي دفع المسلمين للقيام بذلك هو
- ٢ ضعف المسلمين الأوائل.
- ٣ تفوق قريش في العدد والعتاد.
- ٤ معظم المسلمين من العبيد والضعفاء.
- ٥ حرص الرسول ﷺ على وحدة المجتمع المكي.

الحامول / كسر الشرح

٢١ ظهر دور الصحابة تجاه الدعوة الإسلامية قبل الهجرة إلى يثرب من خلال

- ١ محاولة إنقاذ المستضعفين.
- ٢ مقاومة قريش بالقوة.
- ٣ نشرهم للإسلام في الطائف.
- ٤ حث آل ياسر على الصبر.

الحيرة

٢٢ تمثلت مهمة أسماء بنت أبي بكر الصديق أثناء هجرة النبي ﷺ إلى يثرب في

- ١ تضليل قريش.
- ٢ عاية النبي ﷺ وصاحبه.
- ٣ استطلاع الطرق.
- ٤ إرشاد النبي ﷺ إلى مكان الاختباء.

أسوان

٢٣ يُعد العامل المؤثر في حماية الدعوة الإسلامية في بدايتها

- ١ السرية التامة.
- ٢ الاندماج والمصاهرة.
- ٣ العادات الاجتماعية.
- ٤ العصبية القبلية.

٢٤ «من المعروف أن الشائعات والأكاذيب لها تأثير كبير على استقرار حياة البشر».

- ١ طبقت قريش المقولة السابقة للتأثير على المسلمين من الناحية
- ٢ الاقتصادية.
- ٣ العسكرية.
- ٤ السياسية.
- ٥ النفسية.

٤٦ يرجع اختيار النبي ﷺ للطائف كمكان جديد لنشر الدعوة الإسلامية إلى
 (أ) حصار قريش للدعوة الإسلامية.
 (ب) العلاقات التجارية مع الطائف.
 (ج) العلاقات الاجتماعية مع الطائف.
 (د) انصاف أهلها بالثروة والدين.

أسئلة المقال :

٤٧ «أطلقت قريش على الرسول ﷺ قبل البعثة لقب الصادق الأمين»
 في ضوء العبارة السابقة، بين :
 مدى التناقض في موقف قريش من الرسول ﷺ قبل وبعد البعثة.
 حدد أوجه الاختلاف بين : حروب الأوس والخزرج، والدعوة الإسلامية.
 ماذا كان يحدث إذا : أقبلت قريش على الإسلام منذ بداية الدعوة ؟
 «رأت قريش أن خير وسيلة لمواجهة الدعوة الإسلامية هي نشر الشائعات والأكاذيب حولها وخططت لذلك جيداً حيث اختارت الوقت والزمان المناسبين»
 في ضوء العبارة السابقة، استنتج :
 أسباب اختيار قريش موسم الحج لنشر الشائعات والأكاذيب حول الإسلام.
 حدد أوجه الاختلاف بين : أسباب هجرة المسلمين إلى الحبشة، وأسباب هجرتهم إلى يثرب.
 حدد من وجهة نظرك : أثر الشائعات على المجتمع في وقتنا الحاضر.

استخلص من النص المقابل :

(١) أهم القيم التي وردت في كلمات جعفر بن أبي طالب لنجاشي الحبشة.
 (٢) كيف يمكن أن تكون عادلاً في التعامل مع الآخرين ؟ مستشهداً بموقف النجاشي عند هجرة المسلمين إلى الحبشة.

أمرنا بصدق الحديث، وأداء الأمانة، وصلة الرحم، وحسن الجوار، والكف عن المحارم والدماء، ونهانا عن الفواحش، وقول الزور، وأكل مال اليتيم وقذف المحصنة، وأمرنا أن نعبد الله وحده لا نشرك به شيئاً، وأمرنا بالصلاة، والزكاة، والصيام، فصدقناه وأمنّا به واتبعناه على ما جا، به، فعبداً لله وحده فلم نشرك به شيئاً.



تنويه
 لمعرفة كيفية الوصول للإجابة الصحيحة استخدم QR Code

امتحان تراكمي

١ يدل تنوع أساليب قريش لمواجهة الدعوة الإسلامية بحكمة على
 (أ) قدرة قريش على محاربة الدعوة.
 (ب) قوة وثبات المسلمين في نشر الدعوة الإسلامية.
 (ج) قدرة قريش على حشد القبائل العربية.
 (د) قوة وتماسك الدولة الإسلامية الوليدة.

٢ حاول الرسول ﷺ نشر الدعوة الإسلامية في بداية المرحلة الحضرية من خلال
 (أ) تأسيس أول مدرسة في الإسلام.
 (ب) الاستفادة من التجمعات الاقتصادية والاجتماعية.
 (ج) التفاوض المباشر مع سادة قريش.
 (د) البحث عن مراكز جديدة لنشر الدعوة.

٣ تعد يثرب بمثابة التربة الخصبة لانتشار الدعوة الإسلامية بفضل
 (أ) قوة العلاقة بين الرسول ﷺ وأهلها.
 (ب) موقعها الجغرافي المتميز.
 (ج) موقف اليهود من الدعوة الإسلامية.
 (د) طبائع وسمات أهل يثرب.

٤ ظهر مبدأ التكافل الاجتماعي لمواجهة موقف قريش من الدعوة للإسلام من خلال
 (أ) الحرص على إنقاذ المستضعفين.
 (ب) تحمل أذى قريش.
 (ج) الفرار من بطش قريش.
 (د) هجرة المسلمين للحبشة.

٥ «خلف الرسول ﷺ لضمان نجاح الهجرة إلى يثرب بالاستفادة من شخصيات عديدة»
 في ضوء العبارة السابقة : قام بدور الاستطلاع أثناء الهجرة
 (أ) علي بن أبي طالب.
 (ب) عبدالله بن أبي ربيعة.
 (ج) عبدالله بن أبي بكر.
 (د) أسماء بنت أبي بكر.

موقع التفوق.com altFwok.com

٦ «لم يرض الرسول ﷺ أن يكون عبداً على عمه أبي طالب فخرج للعمل»
يدل هذا الموقف على تميز الرسول ﷺ بـ.....

- ١ الحرص على المشاركة التطوعية.
- ٢ إعانة الفقراء.
- ٣ تحمل المسؤولية.
- ٤ الأمانة والمهارة.

٧ بعد العامل المشترك بين مرحلة الدعوة السرية ومرحلة الجهر بالدعوة.....

- ١ البدء بدعوة الأقرين للرسول ﷺ.
- ٢ التنوع في أساليب نشر الدعوة الإسلامية.
- ٣ إعلان قريش مواجهتها للدعوة الإسلامية.
- ٤ تحمل المسلمين لأذى المشركين من قريش.

٨ ارتبطت رحلة الرسول ﷺ للطائف بـ.....

- ١ موقف ملك الحيشة من المسلمين.
- ٢ دعوة أهلها له.
- ٣ فقدان أكبر مناصريه.
- ٤ إنقاذ المستضعفين.

٩ سعت قريش لإثناء الرسول ﷺ عن دعوته بعدة عروض كان أهمها.....

- ١ اجتماعية وثقافية.
- ٢ سياسية وعسكرية.
- ٣ اقتصادية وسياسية.
- ٤ عسكرية واجتماعية.

١٠ ظهر مبدأ تفويض السلطة في الممالك العربية قبل الإسلام من خلال.....

- ١ كبار الأثرياء.
- ٢ حكام الأقاليم.
- ٣ الكهنة.
- ٤ الجيش.

موقع التفوق.com

١١ يرجع بقاء دولتي الغساسنة والحيرة حتى ظهور الإسلام لأسباب.....

- ١ سياسية.
- ٢ ثقافية.
- ٣ اجتماعية.
- ٤ دينية.

١٢ بالغت قريش في استخدام أسلوب الشدة تجاه المسلمين بعد.....

- ١ فشل التفاوض مع الرسول ﷺ.
- ٢ اعتناق بعض الأشراف الإسلام.
- ٣ دعوة الرسول ﷺ للأقرين منه.
- ٤ خروج الدعوة خارج مكة.

١٣ انعكست بعض عادات العرب السلبية قبل الإسلام بصورة إيجابية على المسلمين أثناء.....

- ١ رحلة الرسول ﷺ إلى الطائف.
- ٢ بيعة العقبة الثانية.
- ٣ المقاطعة الاجتماعية والاقتصادية لبني هاشم.
- ٤ بيعة العقبة الأولى.

١٤ انتشرت عبادة مظاهر الطبيعة قبل الإسلام في.....

- ١ بلاد اليمن.
- ٢ مملكة الغساسنة.
- ٣ مملكة الحيرة.
- ٤ بلاد الحجاز.

١٥ نستنتج من خلال الخريطة المقابلة وفي ضوء دراستك للنشاط الاقتصادي في شبه الجزيرة العربية أن:

أهالي حمير عملوا بحرفتي.....

- ١ الرعي والتجارة.
- ٢ الزراعة والصناعة.
- ٣ الصناعة والرعي.
- ٤ التجارة والزراعة.



موقع التفوق.com

١٦ أي من المواقف التالية أكدت على شجاعة الرسول ﷺ في شبابه ؟

- أ) موقفه من الرجل الذي باع إبلاً لأبي جهل.
- ب) موقفه عند اختلاف قبائل قريش في وضع الحجر الأسود.
- ج) خروجه لرعى الأغنام عندما كان في بيت عمه.
- د) ذهابه لغار حراء للتعبد والتأمل.

١٧ يرجع عدم قيام وحدة سياسية بين العرب قبل الإسلام إلى

- أ) العقائد الدينية.
- ب) النظام القبلي.
- ج) النشاط التجاري.
- د) الحياة الاجتماعية.

١٨ يدل رفض الرسول ﷺ لعرض قريش عليه المال والسلطة مقابل ترك الدعوة على

- أ) قوة الدعوة في مكة.
- ب) الانتشار السريع للإسلام.
- ج) كذب ادعاءات قريش عنه.
- د) الثراء الاقتصادي لقريش.

١٩ حرص الرسول ﷺ وأصحابه على عدم استخدام القوة تجاه قريش في مرحلة الدعوة المكية لأسباب

- أ) عسكرية.
- ب) اجتماعية.
- ج) سياسية.
- د) اقتصادية.

أسوان

٢٠ «مراحل الدعوة الإسلامية هي المرحلة المكية واستمرت ثلاثة عشر عاماً، والمرحلة المدنية واستمرت عشرين عاماً».

في ضوء العبارة السابقة : كانت المرحلة التأسيسية للدولة الإسلامية بمدينة

- أ) الطائف.
- ب) خيبر.
- ج) مكة.
- د) يثرب.

١١ يدل موقف الرسول ﷺ وأصحابه ومنهم أبو بكر الصديق من بلال بن رباح على

- أ) الصبر والتحمل.
- ب) ضعف العزيمة.
- ج) الموعظة الحسنة.
- د) إنقاذ المستضعفين.

١٢ يوصف المجتمع العربي قبل الإسلام في مكة أنه كان

- أ) عسكرياً.
- ب) طبقياً.
- ج) مدنياً.
- د) زراعياً.

١٣ وافق بعض كفار قريش على حماية النبي ﷺ في شعب أبي طالب يدل ذلك على

- أ) حبهم للنبي ﷺ.
- ب) التكافل والرحمة.
- ج) التحالفات السياسية.
- د) الحمية والعصبية.

١٤ المملكة التي كان انهيارها يمثل نقطة فاصلة في تغيير التركيب الديموغرافي للعديد من مناطق شبه الجزيرة العربية مملكة

- أ) الأنباط.
- ب) الحيرة.
- ج) سبأ.
- د) الغساسنة.

١٥ **دلل على صدق العبارة الآتية تاريخياً :**

تغلب الولاء السياسي على الانتماء العرقي عند العرب قبل الإسلام.

١٦ **ما الدروس المستفادة من:** تخطيط الرسول ﷺ للهجرة إلى يثرب ؟

١٧ **حدد وجه الارتباط بين:** حادث الحجر الأسود عند قيام قريش بإعادة بناء الكعبة،

وبين سبب بقاء علي بن أبي طالب في مكة بعد هجرة الرسول ﷺ.

موقع التفوق
altfwox.com

* وصل النبي ﷺ إلى يثرب وبدأت مرحلة الدعوة المدنية وقبل أن تتعرف كيف سعى الرسول ﷺ إلى إرساء دعائم بناء الدولة الإسلامية لا بد أن نعرف أحوال المدينة قبل هجرة الرسول ﷺ إليها.

أولاً : أحوال مجتمع المدينة قبل هجرة الرسول ﷺ إليها

* تشكل مجتمع المدينة من :

- عدة قبائل عربية ومنها قبيلتي الأوس والخزرج.
- بعض قبائل اليهود، وهم : - بني النضير سكنوا في وادي بطحان.
- بني قريظة سكنوا في وادي مهبوز.
- بني قينقاع سكنوا في وسط المدينة.

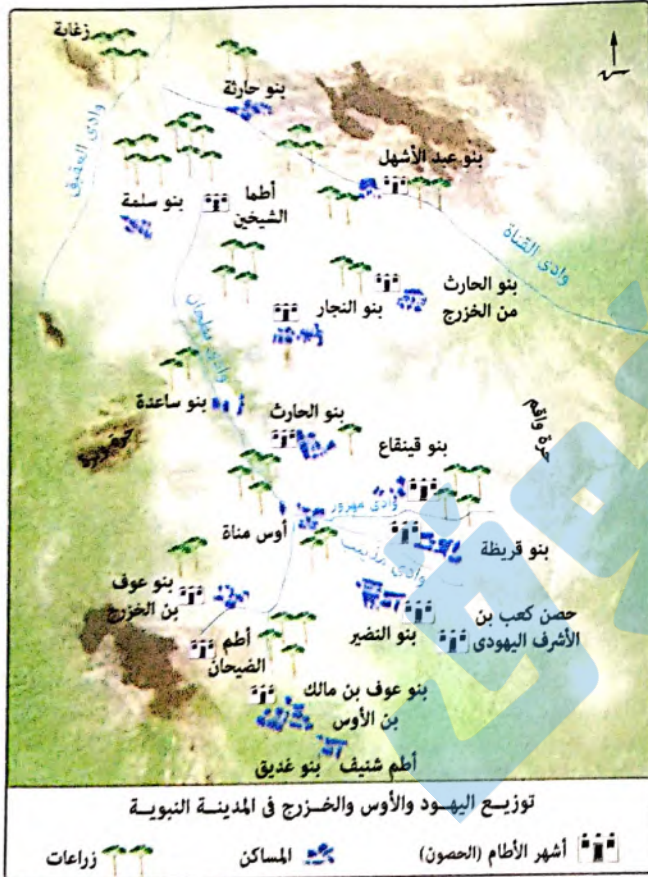

موقع التفوق.com

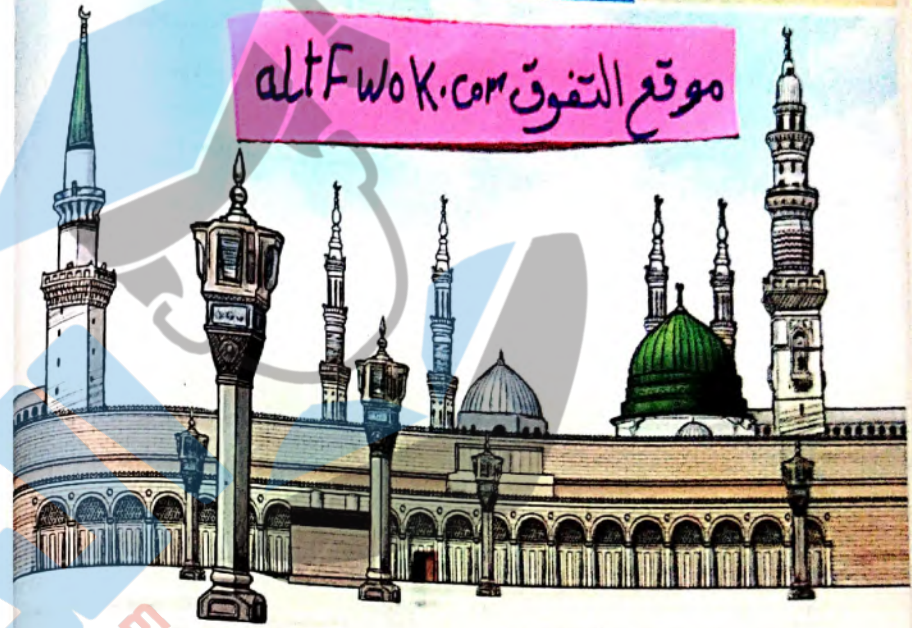

في هذا الدرس نتعرف

أولاً : أحوال مجتمع المدينة قبل هجرة الرسول ﷺ إليها.

ثانياً : دعائم بناء الدولة الإسلامية في المدينة.

أهداف الدرس :

- يتوقع في نهاية الدرس أن يكون الطالب قادراً على أن :
- يحدد أهم دعائم قيام الدولة الإسلامية في المدينة النبوية.
- يقدر أهمية دور المسجد في حياة المسلمين.
- يقارن بين دور المسجد قديماً وحديثاً.
- يفسر أهمية المؤاخاة بين المهاجرين والأنصار.
- يقدر قيم الإيثار والحب لدى الأنصار.
- يجمع معلومات تاريخية من المصادر المختلفة عن مواقف الأنصار.
- يستنتج حقوق وواجبات المجتمع من خلال دستور المدينة.
- يقدر حرص الإسلام على التعايش مع الآخر.
- يلمح أسباب المشكلة الاقتصادية والمشكلة الاجتماعية في المدينة النبوية.
- يصف ملامح التغيير الاجتماعي والاقتصادي الذي طرأ على مجتمع المدينة بعد الهجرة.
- يحلل بعض النصوص التاريخية والإحصائية المرتبطة بالدرس.
- يفسر أسباب اهتمام النبي ﷺ بالجيش.

القيم والقضايا المتضمنة :

- حقوق الإنسان.
- الأمن القومي.
- المؤاخاة.
- التربية من أجل المواطنة.

ثانياً دعائم بلاء الدولة الإسلامية في المدينة (بداية مرحلة الدعوة المدنية)

- * بالرغم من دخول الأوس والخزرج في الإسلام إلا أن الأوضاع في المدينة ظلت غير مستقرة ويسيطر عليها التوتّر لرفض اليهود من اليوم الأول الدخول في الإسلام خوفاً على مكائتهم وأوضاعهم الاقتصادية.
- * بعد أن وصل الرسول ﷺ إلى يثرب (المدينة)، بدأ في وضع اللبنات الأولى كدعائم لإقامة دولة إسلامية قائمة على العدل والمساواة والتعايش مع الآخر دون تمييز بسبب الجنس، أو اللون، أو الدين، أو اللغة.
- وقد تمثلت هذه الدعائم في :



1 بناء المسجد

- * شيد الرسول ﷺ المسجد النبوي الشريف في المكان الذي بركت (جلست) فيه ناقته. وشارك مع أصحابه في بناءه.
- * يُعد هذا المسجد الدعامة الأولى لقيام الدولة الإسلامية، حيث تعددت أدواره في عهد الرسول ﷺ، فكان :
- مكاناً للصلاة والعبادة.
- مدرسة يتفقه فيها المسلمون أمور دينهم.
- ملتقى للمسلمين لتحقيق الوحدة والألفة.
- مأوى للصحابة المهاجرين إلى المدينة.
- مركزاً لإدارة شئون الدولة العسكرية والسياسية.
- * حرص الرسول ﷺ على نشر الكثير من القيم الإسلامية والإنسانية في أول خطبة له بالمسجد ... كما سيتضح من الخطبة التالية :

من خطبة الرسول ﷺ الأولى بمسجد المدينة :

الحمد لله أحمده وأستعينه، وأستغفره وأستهديه، وأومن به ولا أكفره، وأعادى من يكفر به، وأشهد أن لا إله إلا الله وحده لا شريك له، وأشهد أن محمداً عبده ورسوله، أرسله بالهدى ودين الحق، والنور والموعظة والحكمة على فترة من الرسل، وقله من العلم، وضلالة من الناس، وانقطاع من الزمان، ودنو من الساعة، وقرب من الأجل، من يطع الله ورسوله فقد رشد، ومن يعص الله ورسوله فقد غوى وفرط ضللاً بعيداً.

أوصيكم بتقوى الله، فإنه خير ما أوصى به المسلمُ المسلمُ أن يحضه على الآخرة، وأن يأمره بتقوى الله، واحذروا ما حذركم الله من نفسه، فإن تقوى الله لمن عمل به على وجل ومخافة من ربه عون صدق على ما تبغون من أمر الآخرة، ومن يصلح الذي بينه وبين ربه من أمره في السر والعلانية، لا ينوي به إلا وجه الله، يكن له ذكراً فيس عاجل أمره، وذخراً فيما بعد الموت حين يفترق المرء، إلى ما قدم.

* تنوعت العلاقة بين قبائل المدينة قبل الإسلام، حيث مرت بمرحلتين هما :

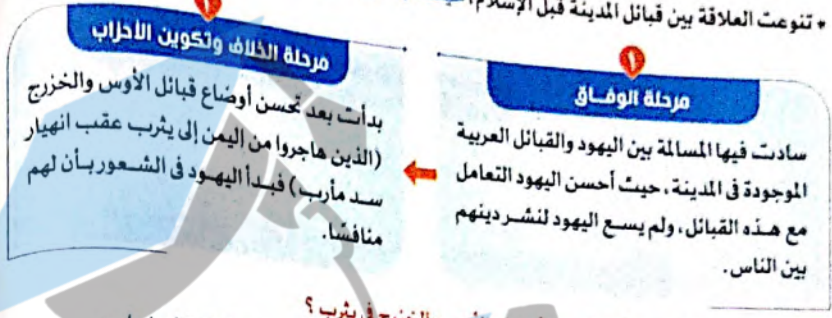

ولكن ... ماذا فعل اليهود تجاه تحسن أوضاع الأوس والخزرج في يثرب ؟
في بادئ الأمر ... عقد اليهود معاهدة مع القبائل العربية بما فيهم الأوس والخزرج واتفقوا فيها على :

- التعايش سوياً.
- الدفاع عن يثرب (المدينة).
- وسرعان ما نقض اليهود المعاهدة وقاموا بقتل الكثير من الأوس والخزرج.

* مع استمرار تحسن أوضاع الأوس والخزرج ... لم يجد اليهود مفرّاً من التخطيط لاستعادة مكائتهم فبدأوا في بذور الفرقة بين الأوس والخزرج عن طريق :

- تحالف يهود بنو النضير ويهود بنو قريظة مع الأوس .
- تحالف يهود بنو قينقاع مع الخزرج .

مما أدى إلى اشتعال الفتن وازدياد الشقاق بين الأوس والخزرج لتستمر دائرة من الحروب آخرها «يوم بعاث» التي لم يخلصهم منها سوى الرسول ﷺ ودخولهم الإسلام بعدما سأموا من الحروب التي أنهكت قواهم.

سؤال وجواب

1- تحقق المعاهدة التي عُقدت بين القبائل العربية واليهود في يثرب قبل هجرة الرسول ﷺ إليها عدة مبادئ أبرزها

أ) التكافل. ب) العدالة. ج) المواطنة. د) المساواة.

2- سبب الإجابة : لأن المعاهدة التي عقدت بينهما اتفقا فيها على التعايش سوياً والدفاع عن يثرب ويعد هذا من أسس المواطنة.

3- أثبت صحة العبارة الآتية تاريخياً :

أثرت المشكلات الاقتصادية في جنوب شبه الجزيرة العربية على مجتمع يثرب قبل ظهور الإسلام.

ج) حيث أثر انهيار سد مأرب على الزراعة في جنوب شبه الجزيرة العربية مما تسبب في مشكلة اقتصادية أدت إلى هجرة قبيلتي الأوس والخزرج ليثرب واستقرارهم بها.

المؤاخاة بين المهاجرين والأنصار

فرضت الأوضاع الجديدة على المهاجرين (أهل مكة) والأنصار (أهل يثرب) مسئولية خاصة تدعوهم إلى الأخوة والتعاون، فقام الرسول ﷺ بالدعوة للمؤاخاة بين المهاجرين والأنصار تضمنت حقوق شملت التعاون المادى، والرعاية والنصيحة والتزاور والمحبة والإيثار، لعدة أسباب منها:

أسباب نفسية وجدالية

أراد بها الرسول ﷺ أن يعالج حنين المهاجرين لمكة، ويحببهم في سكنى المدينة، وذلك بتأصيل العلاقة بينهم وبين الأنصار من أهل المدينة المستقرين بها.

أسباب اقتصادية

أراد الرسول ﷺ إزالة عقبة اقتصادية مهمة أمام المهاجرين، تمثلت في انعدام خبرتهم بالزراعة والصناعة (لذدان يشكلان أساسين مهمين من اقتصاديات المدينة) حيث كانت خبرتهم العملية هي التجارة ولم يكن لهم القدرة على ممارستها في المدينة لنقص الأموال ولذلك لم يستطيعوا شق طريقهم في المجتمع الجديد بسهولة.

أسباب اجتماعية

أراد الرسول ﷺ تقوية علاقة المهاجرين بالمجتمع الجديد، وذلك ل:
 • إحساس المهاجرين بالفقر والوحشة وهم بعيدون عن أهلهم وذويهم.
 • معالجة مشكلة معيشة وسكنى المهاجرين التي كانت تواجه الدولة الناشئة.

موقف الأنصار من المؤاخاة مع المهاجرين:

كان الأنصار على استعداد كامل للتعاون مع المهاجرين، وتقسيم الممتلكات بينهم، مما كان له عظيم الأثر في نفوس المهاجرين، فإنهم لم يروا قوماً أحسن مواساةً ولا أحسن عطاءً من الأنصار فقد كفوهم المؤونة وأشركوهم في معيشتهم.

وقد ترتب على ... المؤاخاة بين المهاجرين والأنصار عدة نتائج، أهمها:

- تقوية الجبهة الداخلية وبناء مجتمع مترابط.
- إنهاء العصبية القبلية وجمع الناس على أساس العقيدة ووحدة الأمة.
- مواساة الأنصار للمهاجرين الذين تركوا ديارهم وأموالهم لنصرة دين الله.

وبذلك ... استطاع النبي ﷺ أن يُنشئ مجتمعاً جديداً قائماً على الحب والإيثار يمثل أعظم مجتمع عرفه التاريخ كما استطاع ﷺ من خلال الروابط بين المهاجرين والأنصار إرساء الكثير من القيم الإنسانية التي لم يكن للمجتمع عهد بها قبل ذلك.

معلومة إثرية

ضرب الأنصار أروع الأمثلة في مساعدة المهاجرين، فعن أبي هريرة قال «قالت الأنصار للنبي ﷺ: أقسم بيننا وبين إخواننا النخيل، قال ﷺ: لا تكفوننا المؤونة ونشركم في الثمرة فقالوا: سمعنا وأطعنا». (رواه البخارى)

صحيفة المدينة (دستور المدينة)

الهدف منها

- تنظيم العلاقة بين كافة فئات عناصر المجتمع في المدينة فيعرف كل فرد ماله من حقوق وما عليه من واجبات.
- إرساء مبدأ التعايش السلمى مع الآخر بشكل يسمح لأصحاب الأديان الأخرى بالعيش مع المسلمين بحرية.

وفيما يلى نتعرف أهم بنود الصحيفة والتي تتضح منها المبادئ والقيم التي بنيت عليها الدولة الإسلامية والتي اتفقت مع مبادئ حقوق الإنسان في العصر الحديث.

أهم بنودها:

المسلمون أمة واحدة :
 « هذا كتاب من محمد النبي ﷺ بين المؤمنين والمسلمين من قريش وأهل يثرب ومن تبعهم. إنهم أمة واحدة من دون الناس ».

التكافل الاجتماعى بين فصائل الشعب (فى المدينة) :
 « المهاجرون من قريش على ريعتهم يتعاقلون بينهم. وهم يقدون عانيتهم بالعرفف والقسط بين المؤمنين ».

احترام أمان المسلم :
 « إن ذمة الله واحدة، يجير عليهم أدناهم. وإن المؤمنين بعضهم موالى بعض دون الناس ».

حماية أهل الذمة : « إنه من تبعنا من يهود فإن له النصر والأسوة، غير مظلومين ولا متناصر عليهم ».

الاستقلال المالى لكل طائفة : « إن على اليهود نفقتهم، وعلى المسلمين نفقتهم ».

حرية العقيدة وممارسة الشعائر مكفولة لكل فصائل الشعب (فى المدينة) :
 « إن يهود بنى عوف أمة مع المؤمنين، لليهود دينهم وللمسلمين دينهم ومواليهم وأنفسهم إلا من ظلم نفسه وأثم فإنه لا يوتغ (يهلك) إلا نفسه وأهل بيته ».

الدعم المالى للدفاع عن المدينة مسئولية الجميع :
 « إن اليهود ينفقون مع المؤمنين ما داموا محاربين ».

الدفاع المشترك ضد أى عدوان : « إن بينهم النصر على من دهم يثرب ».

« إن بينهم النصر على من حارب أهل هذه الصحيفة ».

النصح والبر بين المسلمين وأهل الكتاب : « إن بينهم النصح والنصيحة والبر دون الإثم ».

نصرة المظلوم وحق الأمن لكل مواطن :
 « إن النصر للمظلوم »، « إنه من خرج آمن ومن قعد آمن بالمدينة، إلا من ظلم وأثم، وأن الله جار لمن بر وأتقى، ومحمد رسول الله ﷺ ».

٤ البناء الاقتصادي

- كان لا بد للدولة الوليدة من إقامة نظام اقتصادي، لكي تواجه العقبات، التي تمثلت في :
 - ١ أن المهاجرين أصبحوا بلا سكن، أو مال، أو عمل، بعد أن فروا من بطش المشركين.
 - ٢ صعوبة استيعاب المدينة للأعداد التي هاجرت إليها.
 - ٣ عدم خبرة المهاجرين بأمور الزراعة القائم عليها اقتصاد المدينة.
- نجح الرسول ﷺ في إدارة هذه الأزمة بإقامة تنمية زراعية وتكوين نسيج إسلامي جديد للمجتمع الوليد عن طريق اتخاذ عدة إجراءات، هي :

إحياء الأرض المهملة :

- وذلك من خلال إرساء مبدأ «من أحيأ أرضاً موأناً فهي له» رواه البخاري، فعمل ﷺ على إقطاع الأراضي لاستصلاحها وتوزيع الأراضي المتروكة، حيث أقطع :
 - على بن أبي طالب (عميلاً يبيع).
 - الزبير بن العوام (أرضاً بالمدينة) استثمارها في الزراعة.
 - بلال بن الحارث (معادن) «أرضاً بناحية الفرع» بالقرب من المدينة.

تنظيم الري :

وذلك بتنظيم العمل بمياه الري التي تفيض من أودية المدينة، كوادى بطحان ووادي قناة.

إنشاء سوق المدينة :

حيث حدد ﷺ موضع السوق لعله أن الاستقرار لا يقوم إلا به، فهو مصدر التكسب والتجارة والحرف، وقد عُرف السوق باسم سوق المدينة أو سوق المناخة.

٥ تأمين الدولة وحمايتها

- أصبح الكيان الجديد للدولة الإسلامية في حاجة إلى قوة تدافع عنه وتحميه من الأخطار التي تواجهه، ليس هذا فحسب بل إنه بحاجة لحماية نشر الرسالة لكل أنحاء العالم.
- مع نزول الإذن من الله بالقتال بدأ الرسول ﷺ في إعداد الجيش، محدداً هدفه وهو الحفاظ على كيان الدولة وصد هجمات المعتدين.

إعداد الجيش : قام الرسول ﷺ بما يلي :

- إحصاء الرجال القادرين على الحرب في السنة الأولى للهجرة.
- تدريب أصحابه على فنون القتال والتخطيط والتسليح وكان يشارك في التدريب كل من كان له القدرة على الحرب من الرجال وقد ظهرت أسماء لامعة لقيادة الجند في الحروب، مثل : حمزة بن عبدالمطلب، وعلى بن أبي طالب، وخالد بن الوليد(*).

(*) خالد بن الوليد : انضم للجيش الإسلامي بعد صلح الحديبية.

- بدأ الرسول ﷺ بإرسال البعثات والسرايا والغزوات التي ساهمت في :
 - بسط هيبة الدولة الوليدة حتى لا يفكر أحد في مواجهتها.
 - كسب بعض القبائل وتعميد قبائل أخرى في الصراع الدائر بين مكة والمدينة.

وكان ذلك دليلاً على عمق رؤية الرسول ﷺ السياسية والعسكرية التي شهد بها العالم حيث استطاع بما وهبه الله من صفات والتشاور مع الصحابة وأهل الخبرة أن يواجه الأخطار التي واجهته في بناء الدولة الإسلامية وتدعيمها وأصروها.

سؤال وجواب

- س١ «تعددت الأدوار التي قام بها مسجد الرسول ﷺ في المدينة».
- أى من الأدوار الآتية لم يقم به مسجد الرسول ﷺ ؟ الدور.....
- ١ الاقتصادي. ٢ الديني. ٣ الاجتماعي. ٤ السياسي.
- ج١ سبب الإجابة : لم يكن لمسجد الرسول ﷺ دوراً اقتصادياً ولكنه كان مكاناً للصلاة والعبادة (دور ديني)، وملقاً للمسلمين لتحقيق الوحدة والألفة (دور اجتماعي)، ومركزاً لإدارة شؤون الدولة السياسية (دور سياسي).

- س٢ واجه الرسول ﷺ بعد هجرته إلى يثرب مجتمعاً غير متجانس لذلك حرص على القيام ب.....
- ١ بناء المسجد. ٢ المؤاخاة بين المهاجرين والأنصار. ٣ وضع دستور المدينة. ٤ وضع نظام اقتصادي.
- ج٢ سبب الإجابة : لتنظيم العلاقة بين كافة فئات عناصر المجتمع في المدينة فيعرف كل فرد ما له من حقوق وما عليه من واجبات.

- س٣ كان حرص الرسول ﷺ على المؤاخاة بين المهاجرين والأنصار في المدينة من أجل تحقيق.....
- ١ التكافل الاجتماعي. ٢ المواطنة. ٣ الديمقراطية. ٤ المساواة.
- ج٣ سبب الإجابة : لأن المؤاخاة تضمنت حقوق شملت التعاون المادي والرعاية والمحبة والإيثار ويعد هذا تكافل اجتماعي.

س٤ أثبت صحة العبارة الآتية تاريخياً :

- غيرت الهجرة إلى يثرب النشاط الاقتصادي لبعض المسلمين.
- ج٤ حيث كانت خبرة المهاجرين الاقتصادية في مكة هي التجارة ولكن بعد هجرتهم إلى يثرب كان لا بد من تأقلمهم مع نشاط أهلها الاقتصادي القائم على الزراعة لذلك أقطع الرسول ﷺ أراضٍ للمهاجرين في يثرب لاستصلاحها واستثمارها في الزراعة.

أهم نقاط الدرس

- كان مجتمع المدينة يتكون من : • عدة قبائل عربية ومنها الأوس والنخزنج.
- مرت العلاقة بين اليهود والنخزنج في المدينة بهزاتين :
- مرحلة الوفاق : سادت فيها المساواة وحسن العالمة.

أدوار مجتمع المدينة قبل هجرة الرسول ﷺ إليها

- بعض قبائل اليهود وهم بنو النضير، بنو قريظة، بنو قينقاع.
- مرحلة الحلف وتكوين الأحزاب : بدأت بعد تحميم أوضاع الأوس والنخزنج في المدينة.

العالم التي أقامها الرسول ﷺ لبناء الدولة الإسلامية

<p>بناء المسجد</p> <ul style="list-style-type: none"> • تعددت أدواره، فكان : • مكاناً للصلاة والعبادة. • محدرسة يتلقى فيه قضاة قريظة. • ملتقى للمسلمين لتحقيق الوحدة والألفة. • مأوى للمهاجرين المهاجرين إلى المدينة. • مركز لإدارة شؤون الدولة العسكرية والسياسية. 	<p>المؤاتاة بين المهاجرين والأنصار</p> <ul style="list-style-type: none"> • أسماها : • نسبية وجدانية. • اقتصادية. • اجتماعية. • تبادلية : • تقوية الندية الداخلية وبناء مجتمع مترابط. • إنباء العصبيات القبلية وجمع الناس على أساس العقيدة ووحدة الأمة. • مواصلة الانصار للمهاجرين الذين تركوا ديارهم وأموالهم لتصرة دين الله. 	<p>صحة المدينة (مسورة المدينة)</p> <ul style="list-style-type: none"> • أبعدها : • تنظيم العلاقة بين كافة قبائل عناصر المجتمع في المدينة فتمركز كل فرد ما له من حقوق وما عليه من واجبات. • إرساء مبدأ التعايش الإسلامي مع الأخرى بشكل يسمح لأصحاب الديانات الأخرى بالعيش مع المسلمين بحرية. • اشتدت الوثوق على العبيد من اليهود والقيم التي نبتت عليها الدولة الإسلامية والتي تتوافق مع مبادئ حقوق الإنسان في العصر الحديث. 	<p>النتائج الاقتصادية</p> <ul style="list-style-type: none"> • ولجأت الدولة الإسلامية والعقبات والتي تعطلت في : • أن المهاجرين أصبحوا يملأون قروا من بطش المشركين. • صعوبة استعمالها المدينة للاقتصاد التي هاجرت إليها. • عدم خيرة المهاجرين بأموالهم الاقتصادية. • عليها الاقتصاد المدينة. • فتح الرسول ﷺ في مواجهة هذه العقبات عن طريق إقامة تنمية زراعية نشطة في : <ul style="list-style-type: none"> • إحياء الأرض المهملة. • تنظيم الري. • إنشاء سوق المدينة. 	<p>تأمين الدولة وحمايتها</p> <ul style="list-style-type: none"> • قام الرسول ﷺ بأعداد الجيش. • كاتال : • إحصاء الرجال القادرين على الحرب في السنة الأولى للهجرة. • تدريب الصحابة على فنون القتال والتطبيقات. • إرسال الرسول ﷺ العديد من الجيوش والمسرية والغزوات والتي ساهمت في : • بسط هيبة الدولة الإسلامية على بقاعها في مواضعها. • كسب بعض القبائل وتحميم قبائل نخزنج في الصراع الذي بين مكة والمدينة.
--	---	--	---	--

أسئلة

الدرس الثالث

- فهم
- التحليل
- تفهيم
- ابتكار

اختر الإجابة الصحيحة من بين (أ)، (ب)، (ج)، (د) فيما يلي :

- 1 ظهرت التحالفات بين سكان يثرب قبل هجرة الرسول ﷺ إليها، ومنها ما كان بين الخزرج وسكان
- (أ) وسط يثرب.
 - (ب) وادي مهزور.
 - (ج) وادي بطحان.
 - (د) شمال يثرب.

2 يشير النص المقابل إلى أحد دعائم بناء الدولة الإسلامية والتي أسهمت في تحقيق أهداف أهمها

ضرب الأنصار أروع الأمثلة في مساعدة المهاجرين، فعن أبي هريرة قال: «قالت الأنصار للنبي ﷺ: أقسم بيننا وبين إخواننا النخيل، قال ﷺ: لا نخفوننا المؤمنة ونشرككم في الثمرة، فقالوا: سمعنا وأطعنا.» (رواه البخاري)

- (أ) السياسية والفكرية.
- (ب) الاجتماعية والعسكرية.
- (ج) الدينية والاجتماعية.
- (د) الاقتصادية والعسكرية.

3 اتضحت مظاهر المشاركة التطوعية في مجتمع المدينة عند

- (أ) وضع الرسول ﷺ صحيفة المدينة.
- (ب) بناء المسجد النبوي الشريف.
- (ج) المؤاخاة بين الأوس والخزرج.
- (د) إحياء الأرض المهملة.

4 اختفى التمييز الطبقي في مجتمع المدينة بعد استقبالها للرسول ﷺ ليحقق مبادئ

- (أ) العدالة والتكافل.
- (ب) المساواة والعدالة.
- (ج) التكافل والتعاون.
- (د) التعاون والعدالة.

5 هاجرت قبائل الأوس والخزرج قبل ظهور الإسلام من اليمن إلى يثرب لأسباب

- (أ) دينية.
- (ب) سياسية.
- (ج) اجتماعية.
- (د) اقتصادية.

موقع التفوق www.altfwok.com

استمرت سياسة اليهود ضد القبائل العربية في يثرب قبل ظهور الإسلام عن

- قيام التحالفات بين قبائل العرب.
- حدوث صراعات طاحنة.
- تحالف بني قينقاع مع الأوس.
- تحالف الخزرج مع يهود خيبر.

ترجع براعة الأوس والخزرج في النشاط الزراعي القائم عليه اقتصاد يثرب إلى

- ترك اليهود لهم العمل بالزراعة.
- تأثرهم بالبيئة التي قدموا منها.
- تأثرهم بالحضارة المجاورة.
- تنظيم مياه أودية يثرب.

تعد من الآثار السياسية للمؤاخاة التي قام بها الرسول ﷺ بين المهاجرين والأنصار

- تقوية الجهة الداخلية.
- إنهاء العصبية القبلية.
- مواصلة الأنصار للمهاجرين.
- إرساء مبدأ الإيثار في المجتمع.

حققت الصحيفة التي أقرها الرسول ﷺ بعد هجرته للمدينة مبدأ المواطنة من خلال البند الذي نص

- على
- أن المسلمين أمة واحدة.
 - الدفاع المشترك ضد أي عدوان.
 - احترام أمان المسلم.
 - النصح والبر بين المسلمين وأهل الكتاب.

نصح النبي ﷺ من خلال وضعه للمبدأ المقابل في حل مشاكل المدينة

- «من أديا أرضاً مؤاتاً فهي له»
- الاجتماعية والسياسية.
 - الاقتصادية والاجتماعية.
 - السياسية والدينية.
 - العسكرية والاقتصادية.

تضمنت الصحيفة التي أقرها الرسول ﷺ بعد هجرته للمدينة على بعض القيم الإيجابية الموروثة عن

- العرب قبل الإسلام مثل
- حماية أهل الذمة.
 - التكافل الاقتصادي.
 - حرية العقيدة.
 - نصرة المظلوم.

موقع التفوق.com altFwok.com

كان المسجد مقراً لإدارة شؤون الدولة من الناحية العسكرية والسياسية مما يؤكد على قيام المسجد بدور

- السلطة
- التشريعية.
 - القضائية.
 - التنفيذية.
 - الدينية.

تدوين / الدقهلية

يدل التعاون بين الأنصار والمهاجرين في المدينة وتقسيم الممتلكات بينهم على

- تحقيق الديمقراطية.
- الاستقلال المالي لكل طائفة.
- التكافل الاجتماعي.
- احترام حقوق المواطنة.

تعد أكبر الصعوبات والتحديات التي واجهت المسلمين بعد هجرتهم من مكة إلى يثرب

- الصعوبات
- الدينية والسياسية.
 - الاقتصادية والاجتماعية.
 - الدينية والاقتصادية.
 - الاجتماعية والسياسية.

الجيزة

نصت الصحيفة التي أقرها الرسول ﷺ على حماية المسلمين لأهل الذمة من اليهود مما يدل على أن

- الإسلام
- يؤمن بالتكافل الاجتماعي.
 - يؤكد على مبدأ المواطنة.
 - يحترم حرية العقيدة.
 - يحافظ على كيان الدولة.

16 اشتملت الخطة بين الأوس والخزرج قبل الإسلام لأسباب
(أ) سياسية (ب) اقتصادية
(ج) دينية (د) عسكرية

17 أقر إنشاء الرسول ﷺ لسوق التجارة بعد هجرته للمدينة إلى
(أ) إقامة تنمية زراعية (ب) الحفاظ على أحياء الدولة
(ج) قيام النشاط الصناعي بالمدينة (د) حل بعض مشاكل المهاجرين

18 يرجع الموطن الأصلي لقبائل الأوس والخزرج بالنسبة لشبه الجزيرة العربية إلى أطرافها
(أ) الشمالية الشرقية (ب) الجنوبية الشرقية
(ج) الجنوبية الغربية (د) الشمالية الغربية

19 «إن ربهم المبرح على من حارب أهل هذه الصحيفة» المبدأ السابق يشير إلى
(أ) اليهود والأنصار (ب) الأوس والخزرج
(ج) المهاجرين والأنصار (د) المسلمين واليهود

تعويض استرشادى

السفلى والصراع بين الأخوة رأى من الحاقدين دائماً فأحرص على الوقوف بجانب أخيك ولا تعمل فرصة للحاقدين للثيل منكما.

20 ما تدل عليه المقولة المماثلة بتطابق على
(أ) الأوس والخزرج (ب) الأنصار والمهاجرين
(ج) المسلمين واليهود (د) الأوس واليهود

21 حقق سوق المدينة الذى أنشاه الرسول ﷺ أهدافاً اقتصادية و.....
(أ) ثقافية (ب) سياسية
(ج) اجتماعية (د) دينية

22 تعد من دعائم بناء الدولة الإسلامية في المدينة ولها أثر على استقرار أحوال يثرب.....
(أ) المواخاة بين المهاجرين والأنصار (ب) بناء المسجد
(ج) صحيفة المدينة (د) تأمين الدولة وحمايتها

23 «فرق تسد» سياسة اتبعتها اليهود بين قبيلتي الأوس والخزرج في يثرب قبل الإسلام ويدل ذلك على.....
(أ) رغبة اليهود في الحد من ارتفاع مكانة القبيلتين
(ب) قوة قبيلتي الأوس والخزرج عسكرياً
(ج) فشل اليهود في قتل الكثير من القبيلتين
(د) حرص اليهود على طرد القبيلتين من يثرب

24 وقد المسجد النبوي في المدينة أول ما قلده المهاجرون عند هجرتهم من مكة إلى يثرب فكان
(أ) مركز لإدارة الشؤون العسكرية والسياسية
(ب) مكانة فخرية للمسلمين
(ج) ملقح للمسلمين المهاجرين والأنصار
(د) مقر إقامة الصحابة من المهاجرين

أسئلة المقال

25 ما تقويمك ل التحولات التي شهدتها يثرب قبل هجرة الرسول ﷺ إليها ؟

26 دلل على صحة العبارة الآتية تاريخياً

استطاع الرسول ﷺ إقامة مجتمع في المدينة يعرفهم على الخصية القلبية

27 استخلص أسباب الخلاف بين القبائل العربية واليهود في يثرب قبل ظهور الإسلام

28 ما أوجه الشبه بين صحيفة المدينة ومبادئ حقوق الإنسان في العصر الحديث ؟

29 «تصهت العبقريه السياسية والعسكرية لرسول ﷺ عند بناء الدولة الإسلامية» دلل بالأدلة على ذلك

30 وضح : أهم القيم التي يمكن استخلاصها من النص التالى

أصبحكم بتقوى الله فإنه خير ما أوجه به المسلم المسلم أن يحصه على التقوى وإن يحصه تقوى الله وأندرك ما تدركم الله من نفسه على تقوى الله لمن عمل به على وجل ومخافة من به عن صديق على ما نصحت من أمر التدبر ومن يصلح الذى بينه وبين ربه من أمره من السر والعشيرة ك يقضى به الله وجه الله بين له تقياً هي عادل أمره، وتدبراً فيما بعد الموت حين يقنظ الصبر إلى ما تقدم

31 ماذا كان يحدث إذا : لم يهاجر الأوس والخزرج قبل الإسلام إلى يثرب ؟

32 حدد أوجه الاختلاف بين : دار الأرقم بن أبى الأرقم، ومسجد النبوة

موقع التفوق.com altFwok.com

تنويه لتعرفه كيفية الوصول للإجابة الصحيحة استخدم QR Code

اعتمد اليهود في سيطرتهم على يثرب قبل هجرة المسلمين إليها على

- أسلوب فرق تسد.
- التحالقات الخارجية.
- قدراتهم العسكرية.
- سيطرتهم على التجارة.

سعى الرسول ﷺ منذ الهجرة للمدينة إلى وضع اللبنات الأولى للمجتمع بتحقيق

- السلم الاجتماعي.
- النماء الاقتصادي القوي.
- الحدود الآمنة.
- الثقوة العسكرية.

استوعبت المدينة الأعداد التي هاجرت إليها من مكة عن طريق

- تنظيم أمور الري والصرف.
- تنظيم العمل بالأسواق.
- التوسع الأفقي بالزراعة.
- التوسع الرأسي بالزراعة.

استفاد المسلمون من عادات المجتمع العربي قبل الإسلام في

- تأمين الهجرة إلى الحبشة.
- حماية الرسول ﷺ من مؤامرة قتله.
- قبول بني هاشم الدعوة الإسلامية.
- تأمين الهجرة إلى يثرب.

بدل اهتمام العرب قبل الإسلام بصناعة السيوف والرماح على

- كثرة صراعاتهم وحروبهم.
- وفرة الموارد المعدنية.
- مهارة الصناعات ودقتهم.
- ثراء وغنى القبائل.

هدفت قريش من إطلاق الشائعات والآلاف حول الرسول ﷺ أثناء الدعوة الإسلامية في مكة إلى

- إضعاف مكانة الرسول ﷺ.
- الحفاظ على شخصيتها أمام القبائل.
- إقناع مسالحيها الاقتصادية.
- إخفاء فشلها في مواجهة الدعوة.

تفوقت مكة على يثرب قبل الإسلام بمكائنها

- العسكرية.
- الاجتماعية.
- السياسية.
- الدينية.

تشابهت مملكة الحيرة مع دولة الفرس في

- العداء للروم.
- الحياة الدينية.
- الأصل العربي.
- التأثر بعنود العرب.

ظهرت المسؤولية الاجتماعية في الدعوة الإسلامية بمكة عندما

- استخدم الرسول ﷺ الحكمة والموعظة الحسنة.
- رفض الرسول ﷺ عرض قريش بالمال والسلطة.
- لجأت قريش إلى أي طالب لإقناع الرسول ﷺ.
- قامت قريش بنشر الشائعات على الرسول ﷺ.

وضع الرسول ﷺ عندما هاجر إلى المدينة مبدأ « من أحيأ أرضاً موتاً فيس له »

تستطيع مصر المعاصرة الاستفادة من هذا المبدأ من خلال

- توفير الخدمات في المناطق الفقيرة.
- إدخال زراعات ونباتات جديدة.
- التوسع في استخدام الأسمدة.
- مشروعات الاستصلاح في الصحراء.

أمر الرسول ﷺ أصحابه بالهجرة إلى يثرب بعد

- مبايعة الأنصار له على الإيمان بالله ورسوله ﷺ.
- ازدياد إيذاء قريش للمستضعفين من المسلمين.
- مبايعة الأنصار له على الدفاع عن الإسلام.
- عودة كثير من المسلمين الذين هاجروا إلى الحبشة.

موقع التفوق.com altFwok.com

11 اختلفت المناطق الحضارية شمال شبه الجزيرة العربية عن المناطق الحضارية في الجنوب قبل الإسلام

- في
- 1 نظم الحكم.
2 وحدة الأصل.
3 النشاط الاقتصادي الأساسي.
4 الولاء السياسي.



- 12 من خلال الخريطة التي أمامك عندما خرج الرسول ﷺ من بيته للهجرة إلى يثرب اتجه أولاً إلى
- 1 الشمال.
2 الجنوب.
3 الغرب.
4 الشرق.

- 13 ساعد بناء مسجد الرسول ﷺ في المدينة على
- 1 استقرار العلاقة بين المهاجرين والأنصار.
2 حل مشاكل المهاجرين الاقتصادية.
3 رفع مكانة المهاجرين الاجتماعية.
4 نشر الدعوة الإسلامية خارج المدينة.

- 14 طبق الرسول ﷺ من خلال وضع صحيفة المدينة الواجب الوطني عن طريق
- 1 النصح والبر بين سكان المدينة.
2 نصر المظلوم.
3 الدعم المالي للدفاع عن المدينة.
4 الاستقلال المالي لكل طائفة.

- 15 قام الرسول ﷺ بإنشاء الجيش من أجل الاستفادة منه في تحقيق أغراض
- 1 سياسية وعلمية.
2 اقتصادية ودينية.
3 عسكرية واقتصادية.
4 دينية وسياسية.

- 16 تعد من العقوبات التي واجهت المهاجرين عند ممارسة التجارة في المدينة
- 1 بعد الطرق التجارية عن يثرب.
2 اختلاف نظم التجارة عن مكة.
3 عدم وجود رأس مال معهم.
4 المنافسة مع تجار المدينة.

موقع التفوق altfwox.com

- 17 ورد في صحيفة المدينة أن «المسلمون أمة واحدة» مما يعني
- 1 تطبيق مبدأ الشورى.
2 تطبيق مبدأ المواطنة.
3 إنهاء العصبية القبلية.
4 حرية ممارسة العقيدة.

- 18 تدل بنود صحيفة المدينة على عدة معاني ومنها
- 1 رغبة اليهود في بناء مجتمع جديد بالمدينة.
2 التكامل الاقتصادي بين سكان المدينة.
3 انتهاء عداة اليهود للمسلمين.
4 قبول اليهود بزعامة النبي ﷺ للمدينة.

- 19 ظهر مبدأ تفويض السلطة في الممالك العربية قبل الإسلام من خلال
- 1 كبار الأثرياء.
2 الحكام الأقاليم.
3 الكهنة.
4 الجيش.

- 20 لعبت الهجرة الإجبارية دوراً كبيراً في خلق مجتمعات جديدة في شمال شرق شبه الجزيرة فكان منها
- 1 الغساسنة.
2 الحيرة.
3 يثرب.
4 سبأ.

- 21 تعد بمثابة أول خطوة للنبي ﷺ لتأسيس مجتمع مترابط في المدينة يؤدي إلى قيام الدولة الإسلامية
- 1 المؤاخاة بين المهاجرين والأنصار.
2 إقرار صحيفة المدينة.
3 التأليف بين قلوب الأوس والخزرج.
4 بناء المسجد النبوي.

- 22 قيام الحرب بين الفرس والروم قبل الإسلام يتبعه بالضرورة قيام حرب بين
- 1 الأوس والخزرج.
2 ثقيف وهوازن.
3 الحيرة والغساسنة.
4 اليهود والعرب.

- 23 مثل الأنصار حائط الصد للدفاع عن الدين الإسلامي بعد
- 1 الهجرة إلى الحبشة.
2 بيعة العقبة الأولى.
3 بيعة العقبة الثانية.
4 المقاطعة الاقتصادية.

24 استنتج: أسباب اهتمام الغساسنة ببناء القلاع.

25 ماذا كان يحدث إذا: تشابه اقتصاد المدينة مع اقتصاد مكة قبل الإسلام ؟

26 ما تقييمك ل: رد «جعفر بن أبي طالب» على النجاشي أثناء هجرة المسلمين إلى الحبشة ؟

مع بناء الدولة الإسلامية لم تتوقف الدولة عن التصدي للعديد من الأخطار سواء الداخلية أو الخارجية فكان القتال دفاعاً عن الدين وحماية للحدود.

أولاً الأخطار الداخلية

هي الأخطار التي هدفت إلى تفكيك الجبهة الداخلية والتحالف مع الأعداء للقضاء على الدولة الإسلامية، وقد تمثلت في: **المنافقين** و **اليهود**

المنافقون

- * تزعم ظاهرة النفاق في المدينة (بعد هجرة الرسول ﷺ إليها) عبدالله بن أبي بن سلول أحد زعماء الخزرج والذي كان مشركاً.
- * بعد غزوة بدر؟ ه شعر عبدالله بن أبي بن سلول هو ومجموعة من أنصاره بضعف مكاتبتهم فدخلوا الإسلام ظاهرياً وأبطنوا الكفر.
- * كان هدف المنافقين إسقاط الدولة الإسلامية في المدينة متبعين عدة أساليب تمثلت في:

1 محاولة المنافقين شق الصف الإسلامي عن طريق:

- محاولة تفتيت صفوف المسلمين حيث:
- ظهر ذلك واضحاً بعد هزيمة المسلمين يوم أحد فبدأ المنافقون يطالبون بالعودة إلى دينهم والاتصال بقريش لطلب العفو منهم، كما حاولوا الوقيعة بين الأنصار والمهاجرين.

• نشر الشائعات والافتراءات:

وذلك بالطبع في أعراض المسلمين، كما حدث في نشرهم شائعات وافتراءات على السيدة عائشة وقد نزل القرآن يبرئها وسمى ذلك بـ «حادثة الإفك».

• بناء مسجد ضرار:

- عُرف مسجد ضرار بهذا الاسم لقول الله تعالى: ﴿وَالَّذِينَ اتَّخَذُوا مَسْجِدًا ضِرَارًا وَكُفْرًا وَتَفْرِيقًا بَيْنَ الْمُؤْمِنِينَ وَإِرْصَادًا لِمَنْ حَارَبَ اللَّهَ وَرَسُولَهُ مِنْ قَبْلُ﴾ (سورة التوبة: جزء من الآية ١٠٧).
- تم بناؤه بعيداً عن مسجد الرسول ﷺ ليكون مركزاً للتأمر والتحريض ضد المسلمين، وقد أمر الرسول ﷺ بإزالته.

موقع التفوق altFwok.com

الأخطار التي واجهت الدولة الإسلامية في المدينة النبوية

الدرس الرابع



في هذا الدرس نتعرف

أولاً: الأخطار الداخلية.

ثانياً: الأخطار الخارجية.

أهداف الدرس:

- نهاية الدرس يتوقع من الطالب أن يكون قادراً على أن:
- يتعرف الأخطار التي واجهت الدولة الإسلامية.
- يوضح أساليب اليهود للقضاء على الدولة الإسلامية.
- يبرهن بالأدلة على مواجهة الرسول ﷺ لليهود.
- يقتدى بتسامح الرسول ﷺ وعفوه مع أعداء الإسلام.
- يستنتج أثر العفو والتسامح على الفرد والمجتمع.

القيم والقضايا المتضمنة:

- حقوق الإنسان.
- الأمن القومي.
- التربية من أجل المواطنة.

٢ تحالف المنافقين مع أعداء الإسلام

- لم يكتب المنافقون بشق الصف من الداخل بل تحركوا نحو الخارج وعقدوا تحالفات مع أعداء الدولة الإسلامية آنذاك، وفيما يلي نعرض بعض المواقف العدائية للمنافقين:
- تحاذلوا مع الرسول ﷺ في غزوة أحد ٣ هـ حيث عاد عبدالله بن أبي بن سلول بثلاث الجيوش.
- تحريضهم ليهود بني النضير على قتال الرسول ﷺ وتشجيعهم على ذلك بوعدهم بمشاركتهم في القتال والخروج معهم.
- تراجعهم في غزوة الأحزاب ٥ هـ أثناء الحصار والعودة للمدينة تاركين الرسول ﷺ وأصحابه في مواجهة تحالف المشركين.
- رفضهم المشاركة مع المسلمين في غزوة تبوك ٩ هـ بحجج واهية مخافة لقاء الروم.

٣ موقف النبي ﷺ من المنافقين

- رفض قتل المنافقين حتى لا يقال عنه أنه يقتل أصحابه.
- عمل على تفتيت تجمع المنافقين كما حذر من كيدهم ووعدهم بحزى الدنيا وعذاب الآخرة.

وقد ... نزلت آيات القرآن الكريم التي تكشف أمرهم، مما ترتب عليه:

- تراجع الكثير من المنافقين واعتذارهم للرسول ﷺ وأصحابه.
- تراجع حركة النفاق في المدينة وخاصة بعد وفاة عبدالله بن أبي بن سلول وأصبح حضورهم ضعيفاً وذلك في العام العاشر من الهجرة.

معلومة إثرائية

توفى عبدالله بن أبي بن سلول رأس النفاق في المدينة عام ٩ هـ، فجاء ابنه «عبدالله» إلى النبي ﷺ فسأله أن يعطيه قميصه يكفن فيه أباه؛ فأعطاه ثم سأله أن يصلي عليه فقام الرسول ﷺ ليصلي عليه، فقال عمر بن الخطاب أتصلي على (عبدالله ابن أبي بن سلول) «إنه منافق؟» فقال الرسول ﷺ إنما خيرني الله، فصلى عليه رسول الله ﷺ ثم أنزل الله ﴿وَلَا تُصَلِّ عَلَىٰ أَشْرِكِيَّتِهِمْ مَاتَ أَبَدًا وَلَا تَقُمْ عَلَىٰ قَبْرِهِ﴾ (سورة التوبة: جزء من الآية ٨٤).

اليهود

- لم يلتزم اليهود بما ورد في «دستور المدينة» وبدءوا بالتحرك للقضاء على الإسلام في المدينة متبعين عدة أساليب تمثلت في:

١ تشويه صورة الإسلام والنبي ﷺ وذلك بهدف:

تنفير الناس منه نظراً لخطورة الإسلام على مصالحهم وعقيدتهم، فقد بنوا الشائعات، وتعدوا على حرمان المسلمين، كما حدث في «غزوة بني قينقاع» بتعديهم على المرأة المسلمة.

٢ محاولات اغتيال النبي ﷺ ومن أمثلة ذلك:

- عندما خرج النبي ﷺ في نفر من أصحابه إلى بني النضير، فاستقبلوه في بشاشة، ثم تشاوروا في قتله واتفقوا على إلقاء صخرة عليه من فوق جدار كان يجلس بالقرب منه؛ فجاءه الخير من السماء بما عزموا عليه فانطلق النبي ﷺ وأصحابه عائداً إلى المدينة، وأعد جيشاً وغزا بني النضير عام ٤ هـ.
- محاولة دس السم في شاة ليأكل منها.

٣ التحالف مع المشركين ضد الدولة الإسلامية حيث:

- حرص يهود بني النضير مشركي مكة على قتال المسلمين وغزو المدينة.
- نقض يهود بني قريظة العهد مع النبي ﷺ، وتحالفوا مع المشركين في غزوة الأحزاب.
- حشد يهود خيبر قريش والأعراب ضد المسلمين وسخروا الأموال لذلك.

٤ محاولة شق الصف الإسلامي عن طريق:

تقطيع أواصر المحبة بين المسلمين وإثارة العصبية القبلية. وظهر ذلك في محاولة الوقيعة بين الأوس والخزرج، كما يتضح من النص التالي:

الرسول ﷺ والحفاظ على السلم المحتسى:

مر «شاس بن قيس» أحد شيوخ اليهود بأصحاب النبي ﷺ من الأوس والخزرج فوجدهم متحابين فأمر فتي يهودي أن يجلس معهم ويذكرهم بيوم «بُعَاث» فحدثت فتنة بينهما فرفعوا السلاح لقتال بعضهم، فبلغ الرسول ﷺ فخرج إليهم فقال: «يا معشر المسلمين الله الله أبدعوى الجاهلية وأنا بين أظهركم بعد أن هداكم الله»، فبكى الصحابة وعانق رجال الأوس والخزرج بعضهم البعض.

٥ موقف الرسول ﷺ من اليهود قام بـ:

- طرد يهود بني قينقاع، ويهود بني النضير من المدينة.
- قتل رجال يهود بني قريظة لغدرهم وخيانتهم وتحالفهم مع المشركين في غزوة الأحزاب.
- الانتصار على يهود خيبر.

وفيما يلي نتعرف نموذجاً من مواجهة النبي ﷺ لليهود.

غزوة بني قينقاع (٢ هـ بعد غزوة بدر الكبرى)

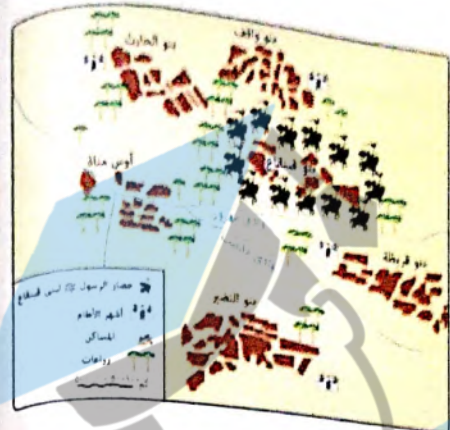

- أخطأنا
- استأمننا
- عداوة يهود بني قينقاع للمسلمين وعدم وفاءهم بالاتراقات التي حددتها صحيفة المدينة.
- اعتداء أحد اليهود على امرأة مسلمة تبيع وتشتري في سوق بني قينقاع، فانتصر لها رجل من المسلمين فقتل اليهودي فاحتدم اليهود على الرجل المسلم فقتلوه وكان ذلك السبب المباشر لغزوة.

- أمددنا
- بعد أن نقد صر الرسول ﷺ من يهود بني قينقاع تحرك بجيشه وجعل لواء قيادة الجيش في يد حمزة بن عبد المطلب.
- علم اليهود بقدم الرسول ﷺ فتحصنوا في حصونهم.
- حاصر النبي ﷺ يهود بني قينقاع خمس عشرة يوماً ومنع عنهم كل مدد وأنزل الله في قلوبهم الرعب فياسوا من المقاومة واضطروا أن يسلموا أنفسهم.

- نتائجها
- هزيمة يهود بني قينقاع وأمر الرسول ﷺ بربطهم وكانوا سبعمائة رجل حتى تدخل حليفهم عبدالله بن أبي ابن سلول «رأس المنافقين» وألح في طلب العفو عنهم من الرسول ﷺ، فعفا عنهم.
- قيام الرسول ﷺ بإجلاء يهود بني قينقاع من المدينة فخرجوا إلى الشام وبذلك تخلص المسلمون من غدرهم.

سؤال وجواب

- س1 تشابه موقف المنافقين واليهود في مواجهة الدعوة الإسلامية من خلال
- أ قتال المسلمين.
ب محاولات اغتيال النبي ﷺ.
ج شق الصف الإسلامي.
د تشويه صورة الإسلام والمسلمين.
- ج سبب الإجابة: حيث حاول كل منهم شق الصف الإسلامي وظهر ذلك في:
- محاولة المنافقين الوقيعة بين الأنصار والمهاجرين بعد غزوة أحد.
 - محاولة اليهود الوقيعة بين الأوس والخزرج وإثارة العصبية القبلية بينهم.

- س2 «تباين موقف المنافقين بعد غزوتي بدر وأحد». وضح ذلك.
- ج - بعد غزوة بدر: شعر عبدالله بن أبي بن سلول هو ومجموعة من أنصاره بضعف مكانتهم فدخلوا الإسلام ظاهرياً وأبطنوا الكفر.
- بعد غزوة أحد: بدأ المنافقون يطالبون بالعودة إلى دينهم والاتصال بقريش لطلب العفو منهم.

لأننا الأخطار الخارجية

هي الأخطار التي ظهرت من أعداء الإسلام خارج دولة المدينة وقد تجلّت في:

تحالف المشركين بقيادة قريش

- ازداد حقد قريش بعد نجاح النبي ﷺ في الهدنة وقيام دولته بالمدينة، فأرسلت قريش عدة رسائل تؤكد فيها عداوتها وتهديدها بإعلان الحرب على الإسلام في المدينة من أول يوم فارست.
- رسالة إلى عبدالله بن أبي بن سلول باعتباره أحد زعماء المدينة.
- رسالة إلى المهاجرين.

لذلك ...

- أدرك النبي ﷺ أن الصدام مع المشركين في جزيرة العرب بقيادة قريش سيكون أول صدام.
- أدرك المسلمون أن عليهم الاستعداد لمواجهة خطر المشركين في مكة.
- خرج النبي ﷺ في أربع غزوات وأرسل أربع سرايا - قبل غزوة بدر الكبرى - من أجل:
- جمع المعلومات، والتعرف على طريق تجارة قريش من أجل إضعافها اقتصادياً.
- الرد عملياً على تهديدات قريش وإثبات قوة المسلمين وكانت معظم حروب النبي ﷺ من أجل وقف خطر المشركين.

حروب النبي ﷺ مع المشركين مرت بمرحلتين:

المرحلة الأولى:

- هدفها: الدفاع عن المدينة وحماية كيان الدولة.
- بدأت من: عام ٢ هـ حتى غزوة الأحزاب عام ٥ هـ.

المرحلة الثانية:

- هدفها: التحول من الدفاع إلى الهجوم وإنهاء تحالف المشركين نهائياً.
- بدأت من: عام ٦ هـ (صلح الحديبية) حتى عام ٨ هـ بفتح مكة والطائف.

شروط صلح الحديبية:

- إيقاف الحرب بين الطرفين عشر سنوات.
- يؤجل دخول المسلمين إلى مكة للعام القادم.
- من أراد من القبائل أن يدخل في حلف محمد دخل فيه ومن أراد أن يدخل في حلف قريش دخل فيه فدخلت قبيلة خزاعة في حلف الرسول ﷺ ودخلت قبيلة بكر في حلف قريش.
- من أتى إلى قريش من المسلمين لا ترده ومن أتى إلى محمد من قريش رده إليهم.

موقع التفتيح.com

وفيما يلي نتعرف نموذجًا من غزوات النبي ﷺ مع المشركين.

غزوة فتح مكة (الفتح الأعظم) (٨ هـ)

• أطرافها المسلمون ضد قريش.

• أسباب الفتح :

نقض قريش لعهد وميثاق صلح الحديبية، حيث ساعدت قبيلة بكر (التي كانت في عهدها) في العدوان على قبيلة خزاعة (التي كانت في عهد الرسول ﷺ) فقتلوا منهم الكثير.

• موقف الرسول ﷺ :

- رفض الرسول ﷺ كل محاولات أبي سفيان للاعتذار رسميًا وتجديد الصلح وذلك بعدما أرسلته قريش إلى الرسول ﷺ خشية من نتائج العدوان.

- بدأ الرسول ﷺ يعد العدة لفتح مكة فقرر السير إليها وأخفى عن الناس جهة الغزوة حتى يأتي مكة فجأة.

• نتائجها :

- فتح الرسول ﷺ مكة ودخلها خافضًا رأسه على راحلته تواضعًا لله (وهو يقرأ سورة الفتح)، وطاف بالبيت الحرام وهدم الأصنام وقام بلال بن رباح وأذن من فوق الكعبة فبكى الرسول ﷺ وأصحابه بكاءً شديدًا.

- عفا الرسول ﷺ عن أهل مكة مما كان له أثره في دخول الناس في دين الله أفواجًا.

وبهذا يُعد فتح مكة الفتح الأعظم الذي أعز الله به دينه ورسوله والمؤمنين.

العفو عند المقدرة :

قال رسول الله ﷺ :

« يا معشر قريش، ما ترون أنى فاعل بكم ؟ »

قالت قريش :

« خيرًا : أخ كريم وابن أخ كريم. »

قال الرسول ﷺ :

« اذهبوا فانتم الطلقاء. »

ثم ... عاد الرسول ﷺ إلى المدينة بعد فتح

الطائف.



موقع التفوق.com altFwok.com

الروم

• بعد صلح الحديبية عام ٦ هـ، أرسل الرسول ﷺ كتب إلى ملوك الشام التابعين لحكم الروم ليدعواهم إلى الإسلام، فشعر الروم وحلفاؤهم في الشام بخطر الإسلام عليهم فأظهروا عداوة لهم للإسلام وظهر ذلك في المواقف التالية :

• محاولة فرض عرب الشام حصارًا اقتصاديًّا على المسلمين في المدينة بالاعتداء على التجار الذين يحملون السلع من الشام إلى المدينة.

• الاعتداء على بعثة من الصحابة يدعون إلى الإسلام في « وادي القرى ».

• قام شرحبيل بن عمرو الغساني حاكم بصرى بقتل الحارث بن عمير مبعوث الرسول ﷺ عام ٦ هـ.

• تهديد الحارث بن أبي شمر الغساني حاكم دمشق بإعلان الحرب على المدينة.

• الاعتداء على المسلمين من أهل الشام وقتل والي مدينة معان بعد إسلامه.

نتيجة للمواقف السابقة للروم اتخذ الرسول ﷺ عدة إجراءات، وذلك لتحقيق الأهداف التالية :

١ فرض هيبة الدولة الإسلامية لمنع تكرار حالات العدوان على المسلمين.

٢ تأمين الدعاة إلى الإسلام.

٣ تأمين التجارة بين الشام والمدينة.

ومن هذه الإجراءات تم الدخول في معارك حربية بين المسلمين والروم، مثل :

١ غزوة مؤتة ٨ هـ والتي تعد أحد أهم الغزوات التي خاضها المسلمون في حياة النبي ﷺ لأنها أول معركة كبرى وقعت بين المسلمين والروم وحلفائهم من عرب الشام وأظهر فيها المسلمون شجاعة متقطعة التطير وخطط خالد بن الوليد أكثر عمليات التاريخ العسكري مهارة ونجاحًا.

٢ غزوة تبوك ٩ هـ والتي انتهت بتفرق الروم وحلفائهم الغساسنة دون قتال.

وفيما يلي نتعرف غزوة مؤتة بشيء من التفصيل.

غزوة مؤتة (جمادى الأولى ٨ هـ)

• الأطراف :

المسلمون ضد الروم وحلفائهم الغساسنة (من عرب الشام).

• السبب المباشر :

قيام شرحبيل بن عمرو الغساني حاكم بصرى بقتل مبعوث الرسول ﷺ الحارث بن عمير عام ٦ هـ، وكان قتل الرسل والسفراء يعنى إعلان الحرب.



• تدهيز الجيش :

أمر النبي ﷺ بتجهيز جيش قوامه ثلاثة آلاف مقاتل، ووضع زيد بن حارثة قائداً له، ثم قال ﷺ :
«إن قُتل زيد فجعفر بن أبي طالب، وإن قُتل جعفر فعبدة الله بن ربيعة».

• تحرك الجيش، واجتماع قادة الحرب :

تحرك الجيش الإسلامي إلى الشام لمواجهة جيش الروم والغساسنة الذي بلغ عدده مائتا ألف مقاتل، فاجتمع قادة الحرب برئاسة زيد بن حارثة في معان (محافظة بالأردن حالياً) لمناقشة الوضع العسكري، حيث إن المسلمين لم يكن في حسابهم مقابلة جيش بهذا العدد، فكان هناك رأيان :

الرأي الثاني

ملاقة العدو؛ لأنه لن يمهلهم انتظار الرد والعودة غير محسوبة

الرأي الأول

إعلام الرسول ﷺ في المدينة، وطلب المدد، وانتظار الرد

وقد انتهى الاجتماع بالموافقة على الرأي الثاني وهو مواجهة العدو

• أحداثها : (استمر القتال سبعة أيام)

- تحصن المسلمون في مؤتة (جنوب الكرك) وظن الروم وحلفاؤهم أن إبادة المسلمين لن تستغرق أكثر من ساعة أو يستسلموا لكنهم مع بدء القتال وجدوا شجاعة لا مثيل لها، وقتل من الروم الكثيرين، وفشلوا في اقتحام مواقع المسلمين رغم كثرتهم.

- في اليوم السادس من القتال :

استشهد الثلاثة الذين أمر الرسول ﷺ بتوليهم قيادة الجيش فأعطى المسلمون الراية لخالد بن الوليد، باعتباره أصح من يقود المسلمين في هذه الظروف.

- خالد بن الوليد واستلام الراية :

أدرك خالد بن الوليد أنه في حاجة إلى مكيدة (خطة) حربية تُلقي الرعب في قلوب الروم، حتى ينجو بجيش المسلمين بأقل خسائر ممكنة، وتقوم الخطة على الخداع العسكري للروم فقام بـ:
♦ عمليات الكروالفر.

♦ تغيير أوضاع الجيش والصمود في مواجهة العدو.

وهكذا استطاع أن ينسحب بكامل جيشه دون خسائر جديدة.

• نتائجها :

- تعرف المسلمون حقيقة قوات الروم وأساليب قتالهم.

- كانت مقدمة لفتح بلاد الشام وتحريرها من الروم في عصر الخلفاء الراشدين.

- زعزعة هيبة الروم عند العرب، ورفع معنويات المسلمين للقاء الروم مرة أخرى وهذا ما حدث في غزوة تبوك ٩ هـ.

وفاته النبي ﷺ

• توفي النبي ﷺ في ١٢ ربيع الأول عام ١١ هـ / ٦٣٢ م ودفن بالمدينة (بعد أن أكمل الدين وشريعته وأقام دعائم الدولة الإسلامية، ورى أصحابه لقيادة الأمة من بعده، وجاءته وفود العرب والعجم يدخلون في دين الله أفواجا)، واستكمل المسلمون بعد وفاته الفتوحات لنشر الإسلام.

سؤال وجواب

س1 يُعد اجتماع قادة المسلمين في غزوة مؤتة برئاسة زيد بن حارثة دليل على

- أ) تحقيق مبدأ الشورى.
ب) حسن اختيار القادة.
ج) أهمية الكفاءة العسكرية.
د) التخطيط الجيد للأمر.

س2 سبب الإجابة : حيث اجتمع قادة المسلمين في مدينة معان لمناقشة الوضع العسكري فيه، وابتشاورون في أمرهم وما سيفعلون وقد انتهى الاجتماع بالموافقة على مواجهة العدو.

س3 الفائدة الأساسية التي عادت على المسلمين من غزوة مؤتة هي

- أ) رفع معنويات المسلمين.
ب) التعرف على أساليب قتال الروم.
ج) التعرف على أحوال بلاد الشام.
د) الاستفادة من موارد بلاد الشام.

س4 سبب الإجابة : لأن غزوة مؤتة كانت أولى الغزوات التي خاضها المسلمون ضد الروم وحلفائهم من الغساسنة فلأول مرة يواجه المسلمون عدواً مختلفاً في أساليب قتاله مما ساعد بعد ذلك في فتح بلاد الشام وتحريرها من الروم في عصر الخلفاء الراشدين.

س5 «قرر الرسول ﷺ السير لفتح مكة وأخفى عن الناس جهة الغزوة».

في ضوء العبارة السابقة، استخلص : أسباب إخفاء الرسول ﷺ خبر الغزوة.

س6 حيث أراد الرسول ﷺ :

- تحقيق عنصر المفاجأة لتفريش لضمان عدم المقاومة.

- دخول مكة بدون قتال.

موقع التفوق altfwoK.com

4 نستنتج من النص المقابل أنه:
بدل على موقف المنافقين في غزوة

- أ) تبوك.
ب) مؤتة.
ج) بدر.
د) أحد.

5 اتبع المنافقون أحد أساليب قريش في مواجهة المسلمين وظهر ذلك في

- أ) بناء مسجد ضرار.
ب) التخاذل في موقعة أحد.
ج) الوقعة بين الأوس والخزرج.
د) تناولهم لحادث الإفك.

6 تباين موقف المنافقين من الإسلام والمسلمين بعد غزوة

- أ) بدر وأحد.
ب) بدر ومؤتة.
ج) بدر وفتح مكة.
د) مؤتة وفتح مكة.

7 ظهر تحاذل المنافقين تجاه اليهود عند قيام الرسول ﷺ بـ

- أ) إجلاء يهود بني قينقاع.
ب) إجلاء يهود بني النضير.
ج) غزوة تبوك.
د) غزوة أحد.

8 يدل بناء المنافقين لمسجد ضرار في المدينة على

- أ) إعلان توبتهم.
ب) إخفاء نواياهم.
ج) اندماجهم في المجتمع.
د) إظهار إيمانهم.

«يا قوم يا قوم أذكركم بالله لا تخذلوا قومكم ونبيلكم عندما حضر من عدوكم»
دوار بين عبدالله النضاري والمنافقين

شمال / بورسعيد

شبين الكوم / المنوفية

11 بدأ تحرك المسلمين ضد اليهود في المدينة عندما

- أ) حاولوا قتل الرسول ﷺ.
ب) حرضوا مشركي مكة على قتال المسلمين.
ج) خالفوا بنود الصحيفة.
د) بثوا الشائعات ضد الرسول ﷺ.

الصالحية / الشرقية

12 النص المقابل يدل على أن الرسول ﷺ كان

- أ) يرغب في إظهار قيم الإسلام.
ب) يحرص على عدم إيذاء قبيلته.
ج) يحن لأهله وعشيرته.
د) يرغب في العودة والعيش في مكة.

قال الرسول ﷺ :
«يا معشر قريش ما ترون أسي فاعل بكم؟»
قالت قريش :
«حياً : أخ كريم وابن أخ كريم»
قال الرسول ﷺ : «أهيبوا فأنتم الطلقاء».

13 تمثلت الحرب النفسية التي اتبعها المنافقون في المدينة في

- أ) بناء مسجد ضرار.
ب) حادث الإفك.
ج) محاولة قتل الرسول ﷺ.
د) التحالف مع مشركي قريش.

السويس

موقع التفوق.com

14 يرجع اشتراك الغساسنة مع الروم في غزوة مؤتة إلى

- أ) اتفاق المصالح.
ب) الانتماء العرقي.
ج) العداء التاريخي.
د) أطماعهم في الحجاز.

شبين الكوم / المنوفية

15 اجتمع قادة الحرب قبل غزوة مؤتة برئاسة زيد بن حارثة لمناقشة الوضع العسكري بسبب

- أ) عدم استعداد المسلمون للقتال.
ب) إقامة تحصينات بميدان المعركة.
ج) قلة عدد جيش المسلمين.
د) استخدام الروم الأسلحة الحديثة.

١٥ النص المقابل يدل على

- حرص المسلمين على عدم إراقة الدماء.
- رغبة المسلمين في نشر الإسلام.
- تساؤل مكانة قريش بين العرب.
- أن المسلمين أصبحوا أنداؤا لقريش.

كان من شروط صلح الحديبية ٦ هـ «أن من أراد أن يدخل في عقد محمد ﷺ وعهده دخل فيه ومن أراد أن يدخل في عقد قريش وعهدها دخل فيه».

١٦ قال النبي ﷺ «إن شر الناس ذو الوجهين، الذي يأتي هؤلاء بوجه، وهؤلاء بوجه».

ينطبق هذا الحديث على

- المشركين من قريش.
- اليهود.
- المنافقين.
- الفرس والروم.

١٧ تقضت قريش صلح الحديبية فبادرت بإرسال أبي سفيان إلى المدينة للاعتذار وتجديد الصلح وذلك لـ

- شعور قريش بالندم.
- إدراكها قوة المسلمين.
- كسب الوقت للاستعداد للحرب.
- استكمال التحالف ضد المسلمين.

١٨ مثل الخطر العظيم على المسلمين في غزوة الأحزاب في موقف يهود

- بنى قريظة.
- بنى قينقاع.
- بنى النضير.
- خيبر.

سوهاج

١٩ اتفقت قريش مع المنافقين في محاربة الدعوة الإسلامية من خلال

- المقاطعة الاقتصادية والاجتماعية.
- استخدام القوة العسكرية.
- استخدام الحرب النفسية.
- استخدام أسلوب التفاوض.

٢٠ نقض يهود بني قينقاع مبادئ دستور المدينة في البند الخاص بـ

- الدعم المالي للدفاع عن الدولة مسئولية الجميع.
- الدفاع المشترك ضد أي عدوان.
- النصح والبر بين المسلمين وأهل الكتاب.
- احترام أمان المسلم.

اليوم / الحجة

٢١ كانت أخطر المحاولات للقضاء على الدولة الإسلامية من جانب

- قريش والمنافقين.
- اليهود والمنافقين.
- المنافقين والروم.
- الروم واليهود.

٢٢ في ضوء النص المقابل:

ما قام به اليهودي يندرج تحت بند

- تشويه صورة النبي ﷺ والإسلام.
- نشر الشائعات والافتراءات.
- محاولة شق الصف الإسلامي.
- استرداد مكانة اليهود في المدينة.

«مر شاس بن قيس أحد شيوخ اليهود بأصحاب النبي ﷺ من أدوس والخزرج فوجدهم متحابين فأمرقني يهودي أن يجلس معهم ويتكلمهم بيوم نعات».

الأقصر

٢٣ تشابه مسجد ضرار مع دار الندوة من حيث

- سبب النشأة.
- مكان وجودهما.
- التخطيط لقتل الرسول ﷺ.
- الكيد ضد الإسلام.

موقع التفوق.com altFwok.com

٢٤ عقد الرسول ﷺ مع قريش صلح الحديبية عام ٦ هـ وظهرت فوائده على الدولة الإسلامية من الناحية

- الاقتصادية.
- الاجتماعية.
- السياسية.
- الثقافية.

الصالحية / الشرقية

٢٥ أي الغزوات الآتية كانت أحد الدلائل على تقدير الإسلام لمكانة المرأة ؟

- بنى قينقاع.
- بدر.
- فتح مكة.
- خيبر.

٢١ أبرزت غزوة مؤتة امتلاك المسلمين عدة مهارات واستراتيجيات كان أهمها

- توحيد الصفوف.
- التخطيط العسكري الجيد.
- فرض السيطرة.
- أهمية الحشد العسكري.

٢٢ اختار المسلمون خالد بن الوليد قائداً للجيش في غزوة مؤتة بعد استشهاد القادة الثلاثة بناءً على

- الكفاءة العسكرية.
- أمر النبي ﷺ.
- نسبه في قريش.
- وصية عبدالله بن رواحة.

٢٣ أول اليهود الذين خالفوا صحيفة المدينة التي أقرها النبي ﷺ هم سكان

- وسط يثرب.
- وادي بطحان.
- وادي مهبوز.
- شمال يثرب.

٢٤ يتشابه فتح مدينة عمورية كما في النص المقابل

مع أسباب قتال النبي ﷺ لليهود

- خيبر.
- بنو قينقاع.
- بنو قريظة.
- بنو النضير.

يمكى في الأثرانه :

عندما سمع الخليفة المعتصم أن امرأة مسلمة في عمورية صاحت «وا معتصماه ... وا معتصماه» بعد تعرضها للاعتداء، قام بتجهيز الجيش وفتح عمورية.

أسئلة المقال :

٢٥ استخلص الدروس المستفادة من غزوة مؤتة.

٢٦ استنتج أسباب إرسال قريش رسالة إلى عبدالله بن أبي بن سلول في المدينة.

٢٧ حدد الآثار الناجمة عن موقف الرسول ﷺ من المنافقين على مجتمع المدينة.

٢٨ «حاول المنافقون تفتيت صفوف المسلمين بعد هزيمتهم في غزوة أحد».

٢٩ في ضوء العبارة السابقة، ما مقترحاتك لـ :

حماية المجتمع من الانقسام الداخلي ؟

٣٠ ماذا كان يحدث إذا : التزم يهود يثرب بما جاء في صحيفة المدينة ؟

٣١ «يعتبر خطر المنافقين من أكبر الأخطار الداخلية التي واجهت الدولة الإسلامية الوليدة».

٣٢ في ضوء العبارة السابقة، وضح :

كيف مثل المنافقون تهديداً خارجياً.

٣٣ حدد أوجه الشبه بين :

أسلوب اليهود، وأسلوب المنافقين من حيث عداوتهم للدولة الإسلامية.

٣٤ أثبت صحة العبارة التالية تاريخياً :

اختلف موقف ولاة مدن الشام من دعوة الإسلام ما بين مؤيد ومعارض.

موقع التفوق.com
altfwok.com



تنويه

لمعرفة كيفية الوصول للإجابة الصحيحة

استخدم QR Code

امتحان تراكمي

مفهوم • تطبيق • تحليل • تقويم • ابتكار

1 هدف الرسول ﷺ من سياسة التنمية الزراعية في المدينة بعد الهجرة إلى

- حسن استخدام الموارد.
- تنمية خبرات المهاجرين.
- تنفيذ بنود الصحيفة.
- دعم استقلال المدينة.

2 تمثلت الصفة الرئيسية التي انطبقت على الجيش بمجتمع المدينة في أنه جيش لـ

- الغزو والتوسع.
- ردع الأعداء.
- مواجهة الفتن.
- حفظ الأمن.

3 يُعد السبب الرئيسي لسقوط مملكة الغساسنة

- الصراعات الداخلية.
- التنازع على الحكم.
- الصراع الطبقي.
- تحالفاتها السياسية.

4 تدل حماية بني هاشم للرسول ﷺ من قريش لمنع إيذانه على

- قوة إيمانهم.
- قوة صلة الدم.
- معاداة قريش.
- الصراع الطبقي.

5 كان السبب المباشر في قيام غزوة بني قينقاع عام ٢ هـ قيام اليهود بـ

- نقض بنود صحيفة المدينة.
- محاولة اغتيال النبي ﷺ.
- التحالف مع المشركين ضد المسلمين.
- تشويه صورة النبي ﷺ.

6 ظهر دور المسجد النبوي واضحا في دعم الدولة الناشئة وخاصة في المجالين

- الديني والاجتماعي.
- الاقتصادي والعسكري.
- الفكري والسياسي.
- الديني والاقتصادي.

امتحان تراكمي

٧ عمل الرسول ﷺ على تقوية الجبهة الداخلية وبناء مجتمع مترابط في المدينة بعد الهجرة عن طريق

- بناء المسجد.
 - قيامه بطرد اليهود.
 - صحيفة المدينة.
 - البناء الاقتصادي.
- نقش / القبة

٨ حرص النبي ﷺ على مساعدة أصحابه في بناء المسجد فأرسل بذلك دعائم

- الشورى.
- المشاركة.
- الحرية.
- المؤاخاة.

٩ اتجهت الدعوة الإسلامية خارج مكة منذ

- المرحلة السرية.
- المرحلة الجهرية.
- الهجرة إلى الحبشة.
- صلح الحديبية.

١٠ يرجع سر عداوة عبدالله بن أبي بن سلول وأنصاره للنبي ﷺ والمسلمين لأسباب

- اجتماعية وسياسية.
- عسكرية ودينية.
- اقتصادية واجتماعية.
- سياسية وعسكرية.

١١ تشابه موقف اليهود والمنافقين تجاه المسلمون في المدينة في

- تعدد محاولات قتل الرسول ﷺ.
- التعرض لأعراض المسلمين.
- التخاذل يوم غزوة أحد.
- الاتصالات السياسية مع الروم.

١٢ يُعد أهم ما اكتسبه المسلمون من غزوة مؤتة

- التخطيط الجيد للمعارك.
- اكتساب خبرات عسكرية جديدة.
- استخدام آلات حربية جديدة.
- القتال في ظروف مناخية صعبة.

١١ قامت الزراعة في وسط شبه الجزيرة العربية قبل الإسلام اعتمادًا على

- مياه الأمطار.
- المجارى النهرية.
- المياه الجوفية.
- البحيرات العذبة.

١٢ يؤكد اختيار الرسول ﷺ لعلی بن أبی طالب لکی ینام فی فراشه لیلۃ الهجرة إلى یثرب علی

- أمانة الرسول ﷺ وفطنته.
- حرص الرسول ﷺ على تأمين المسلمين في مكة.
- رغبة الرسول ﷺ في استمرار التواصل مع أهل مكة.
- استمرار بقاء شباب المسلمين في مكة.

١٣ « ما زالت حطلة خالد بن الوليد في غزوة مؤتة تُدرس في المدارس العسكرية ».

العبارة السابقة تدل على مهارة خالد بن الوليد في

- الاستطلاع الحربي.
- استغلال أرض المعركة.
- المباغتة في الهجوم.
- الخداع الاستراتيجي.

١٤ لعبت مكة دورًا في التواصل الحضاري قبل الإسلام نتيجة

- التزامها بحرية العقيدة.
- زعامة قبيلة قريش لقبائل العرب.
- تنظيمها رحلات تجارية.
- تعدد الأجناس البشرية بها.

موقع المقر

AltFwok.com

١٢ تضمنت صحيفة المدينة العديد من الأسس التي أكدت عليها مبادئ حقوق الإنسان في العصر الحديث

- من حيث التأكيد على
- التعايش السلمي.
- المشاركة السياسية.
- حرية التنقل.
- حقوق المرأة.

١٣ حققت صحيفة المدينة التي أقرها الرسول ﷺ بعد هجرته للمدينة مبدأ المواطنة من خلال

- أن المسلمون أمة واحدة.
- احترام أمان المسلم.
- التكافل الاجتماعي.
- الدفاع المشترك ضد أي عدوان.

١٤ ساهمت العبادات الوضعية عند العرب قبل الإسلام في اهتمامهم بعلم

- الأبناء.
- الفلك.
- الهندسة.
- الطب.

١٥ ازداد إيداع قريش للرسول ﷺ في العام العاشر من البعثة مستقلة أحداث

- سياسية.
- اقتصادية.
- اجتماعية.
- دينية.

١٦ « اتصف العرب قبل الإسلام بالمحافظة على العهود والمواثيق ».

عندما تخلت قريش عن الصفة الواردة بالعبارة السابقة حدثت غزوة

- بدر.
- أحد.
- الخنديق.
- فتح مكة.

١٧ جاء في صحيفة المدينة: « أن على اليهود نفقتهم وعلى المسلمين نفقتهم ».

- بذل ذلك على
- الاستقلال المالي.
- التكافل الاجتماعي.
- حماية أهل الذمة.
- احترام أمان المسلم.

بنك أسئلة

على الوحدة الأولى

فهم • تطبيق • تحليل • تقويم • ابتكار

١ ارتبطت نشأة مملكة الغساسنة بالتغيرات الاقتصادية والاجتماعية في شبه الجزيرة العربية بالجهات
 (أ) الجنوبية.
 (ب) الشمالية.
 (ج) الشرقية.
 (د) الغربية.

٢ قيام الحرب بين الفرس والروم قبل الإسلام يتبعه بالضرورة قيام حرب بين
 (أ) الأوس والخزرج.
 (ب) ثقيف وهوازن.
 (ج) الحيرة والغساسنة.
 (د) اليهود والعرب.

٣ هناك قاسم مشترك بين كل من (الحيرة - الغساسنة - يثرب) في الجزيرة العربية حيث ربط بينها
 (أ) النظم السياسية.
 (ب) الأصل العرقي.
 (ج) النشاط المعماري.
 (د) التحالفات السياسية.

٤ تشابه موقف المنافيقين من الدولة الإسلامية خلال غزوق
 (أ) بدر وأحد.
 (ب) تبوك ويدر.
 (ج) أحد والخندق.
 (د) تبوك والطائف.

٥ تكمن خطورة المنافيقين الحقيقية على المسلمين بالمدينة في
 (أ) إخفاء نواياهم.
 (ب) قوتهم العسكرية.
 (ج) كثرتهم العددية.
 (د) مكائهم الاقتصادية.

٦ أقام العرب قبل الإسلام مشروعات الري في
 (أ) وسط شبه الجزيرة العربية.
 (ب) شرق شبه الجزيرة العربية.
 (ج) جنوب شرق شبه الجزيرة العربية.
 (د) جنوب غرب شبه الجزيرة العربية.

٧ أكد حلف الفضول الذي أقامته قبائل مكة قبل الإسلام على إظهار قيمة
 (أ) الأمانة.
 (ب) التسامح الديني.
 (ج) التعاون.
 (د) المساواة.

موقع التفوق
altfwook.com



١٢ من خلال الخريطة المقابلة :
 يتضح أن الرسول ﷺ اتجه بعد أن تم فتح مكة لدخول المناطق
 (أ) الشمالية الغربية.
 (ب) الجنوبية الشرقية.
 (ج) الشمالية الشرقية.
 (د) الجنوبية الغربية.

١٤ ظهرت استفادة المسلمون من تطبيق مبدأ الشورى سياسياً وعسكرياً من خلال
 (أ) غزوة مؤتة.
 (ب) فتح مكة.
 (ج) غزوة بنى قينقاع.
 (د) غزوة تبوك.

٢٥ استنتج تاريخياً من وجهة نظرك : أثر الشائعات على المجتمع حالياً.

٢٦ أثبت صحة العبارة الآتية تاريخياً :
 اختلف النشاط الاقتصادي في يثرب قبل وبعد هجرة الرسول ﷺ إليها.

٢٧ ما الدروس المستفادة من : موقف الرسول ﷺ من المنافيقين ؟

شارك عبدالله بن أبي بن سلول في بناء مسجد ضرار رغبة في

- تشويه صورة النبي ﷺ والصحابة.
- إضعاف القوة الاقتصادية للمسلمين.
- إيقاع الفتنة بين المهاجرين والأنصار.
- كسب ود المسلمين وخاصة المهاجرين.

تشابهت مكة المكرمة ويثرب قبل الإسلام في

- أهمية الموقع الجغرافي.
- الأهمية الدينية في الجزيرة العربية.
- قيام النشاط الزراعي.
- استقرار قبائل غير عربية.

حرص الرسول ﷺ في صحيفة المدينة على إظهار قيمة المشاركة وظهر ذلك في

- احترام أمان المسلم.
- الدفاع عن المدينة.
- النصح بين المسلمين وأهل الكتاب.
- حماية أهل الذمة.

أي مما يلي كان سبباً في عدم قيام نظام سياسي موحد في شبه الجزيرة العربية ؟

- العزلة الحضارية.
- العصبية القبلية.
- تعدد العبادات.
- الموقع الجغرافي.

أي من السلطات التالية كانت خارج سلطات شيخ القبيلة ؟

- السلطة القضائية.
- السلطة السياسية.
- السلطة الدينية.
- السلطة العسكرية.

ظهر وجه الاختلاف بين اليهود والمنافقين في النيل من الدولة الإسلامية من خلال

- نشر الشائعات.
- التحالف مع الأعداء.
- محاولة شق الصف.
- تعدد محاولات اغتيال النبي ﷺ.

تشابهت كل من الطبقة العليا والطبقة الوسطى في شبه الجزيرة العربية قبل الإسلام في

- المكانة المتميزة التي تمتعوا بها.
- العمل بالنشاط التجاري.
- السيطرة على الحرف الصناعية.
- وجود عناصر غير عربية.

موقع التفوق.com altFwok.com

ارتبط علم الفلك في شبه الجزيرة العربية قبل الإسلام بالنشاط

- الزراعي.
- التجاري.
- الصناعي.
- الرعي.

ظهرت السلطة المحلية في النظام شبه الملكي عند العرب قبل الإسلام من خلال منصب

- الكبير.
- الكاهن.
- كبار الموظفين.
- كبار الأثرياء.

في ضوء دراستك لحضارات الشام

والعراق ومن خلال الخريطة المقابلة نستنتج أن النشاط الاقتصادي لسكان

مملكة الحيرة ارتكز على حرفتي

- الصناعة والرعي.
- الزراعة والتجارة.
- الصناعة والصيد.
- الرعي والصيد.



ممالك شمال شبه الجزيرة العربية

يرجع السبب المباشر لغزوة بني قينقاع إلى تناقض أفعال اليهود مع

- تعاليم الإسلام.
- عادات العرب.
- حلف الفضول.
- بنود الصلح.

انتشرت العديد من الأديرة في شبه الجزيرة العربية قبل الإسلام في جهة

- الشرق.
- الغرب.
- الوسط.
- الغرب.

14 كان النظام القبطي هو النظام السائد في شبه الجزيرة العربية ويرجع ذلك إلى

- (أ) الطبيعة الجغرافية.
- (ب) العادات والتقاليد.
- (ج) الأوضاع الدينية.
- (د) التنمية السياسية.

15 من خلال الشكل البياني المقابل الذي يوضح صدور الدين المنتسبوا للإسلام في المرحلة السرية يتمين أن

- (أ) الإقبال على الإسلام كان يدافع الإيمان به.
- (ب) المسلمين انحسروا عن تحسين حياتهم الاقتصادية.
- (ج) الدعوة للإسلام بدأت بدخول الضمضاء.
- (د) الدافع الدنيوي متقدم عن الدافع الديني.

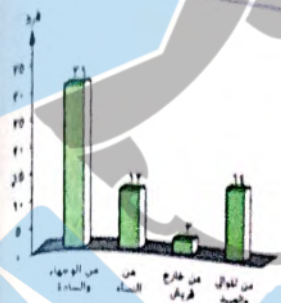

16 جاء وقوف بن هاشم مع الرسول ﷺ ضد حصار قريش بسبب

- (أ) دخولهم جميعاً الإسلام.
- (ب) عدائهم لقريش.
- (ج) عصبيتهم القبلية.
- (د) اتيمانهم السياسي.

17 كان اختيار عبدالله بن أريقط في رحلة الهجرة إلى يثرب له بعد

- (أ) سياسي.
- (ب) ديني.
- (ج) جغرافي.
- (د) اقتصادي.

18 «الجملة رسول الشدة». هذه الجملة ثبت صدقها في أي من المواقف التاريخية الآتية

- (أ) غزوة بني قينقاع.
- (ب) غزوة مؤتة.
- (ج) غزوة فتح مكة.
- (د) التخلص من يهود بني قريظة.

19 أصبح للدولة الإسلامية في المدينة سياسة خارجية بالمعنى المعروف عقب

- (أ) صلح الحديبية.
- (ب) فتح مكة.
- (ج) غزوة مؤتة.
- (د) غزوة تبوك.

15 يعني الرسول ﷺ لشكر الدعوة الإسلامية خارج مكة في باني شبه الجزيرة العربية بعد

- (أ) هجرة بدر.
- (ب) وفاة أبي طالب.
- (ج) الهجرة إلى الحبشة.
- (د) صلح الحديبية.

16 عبر موقف الرسول ﷺ عندما ارتضت قبائل قريش أن يحكم بينهم في مسألة وضع الحجر الأسود عن

- (أ) أمانة الرسول ﷺ.
- (ب) حكمة الرسول ﷺ.
- (ج) تواضع الرسول ﷺ.
- (د) صدق حديث الرسول ﷺ.

موقع التفوق.com altFwok.com

17 اعتمد الرسول ﷺ في اختياره للأشخاص الذين ساعدوه في الهجرة على

- (أ) أصحاب الكفاة.
- (ب) ذوي القرابة.
- (ج) أصحاب المال.
- (د) أصحاب النفوذ.

18 نقض بعض أشراف قريش لصحيفة المقاطعة أدى إلى إظهار بعض قيم المجتمع العربي قبل الإسلام مثل قيمة

- (أ) الشجاعة.
- (ب) الكرم.
- (ج) العفو.
- (د) نصرة المظلوم.

19 من الدروس المستفادة من موقف نجاشي تجاه مطلب قريش أثناء هجرة المسلمين إلى الحبشة

- (أ) ضرورة إرساء العدل والحكمة.
- (ب) استخدام الحجج والدليل.
- (ج) حسن عرض المظلمة.
- (د) الاستعانة بذوي الخبرة.

موقع التفوق.com altFwok.com

20 «من أخلاق الجاهل الإجابة قبل أن يسمع، والمعارضة قبل أن يفهم والحكم بما لا يعلم».

- (أ) الحارث بن أبي شعمر الغسافي.
- (ب) شرحبيل بن عمرو.
- (ج) نجاشي الحبشة.
- (د) جبلة بن الأيهم.

٢٢ كفلت المؤاخاة بين المهاجرين والأنصار حقوقاً اجتماعية.

- (أ) اجتماعية.
(ب) سياسية.
(ج) دينية.
(د) عسكرية.

٢٣ ساعد على استقرار قبائل الأوس والخزرج بمدينة يثرب قبل الإسلام خبرتهم بـ

- (أ) الرعي.
(ب) الصناعة.
(ج) الزراعة.
(د) التجارة.

٢٤ اتفق حلف الفضول وصحيفة المدينة على

- (أ) التكافل الاجتماعي.
(ب) التسامح الديني.
(ج) نصرة المظلوم.
(د) حرية العقيدة.

٢٥ حرص النبي ﷺ على حل بعض مشاكل المهاجرين في المدينة عن طريق

- (أ) كتابة صحيفة المدينة.
(ب) تأمين الدولة وحمايتها.
(ج) قيام النشاط الصناعي بالمدينة.
(د) إنشاء سوق المناخة.

٢٦ تشابهت كل من مدينتي مأرب ويثرب قبل الإسلام في النواحي

- (أ) الدينية.
(ب) الاقتصادية.
(ج) السياسية.
(د) العسكرية.

٢٧ كانت يثرب قبل الإسلام مدينة غير مستقرة سياسياً بسبب

- (أ) تعدد الأديان بها.
(ب) الصراع الطبقي فيها.
(ج) الفتن والانقسامات.
(د) كثرة الحروب الخارجية.

٢٨ حقق سوق المدينة الذي أنشأه الرسول ﷺ أهدافاً اقتصادية و

- (أ) اجتماعية.
(ب) سياسية.
(ج) ثقافية.
(د) دينية.

٢٩ بالاستعانة بالخريطة المقابلة،

أول طائفة من اليهود نقضت عهدها مع النبي ﷺ هم سكان

- (أ) وادي مهبوز.
(ب) وادي بطحان.
(ج) وادي القنادة.
(د) وسط المدينة.

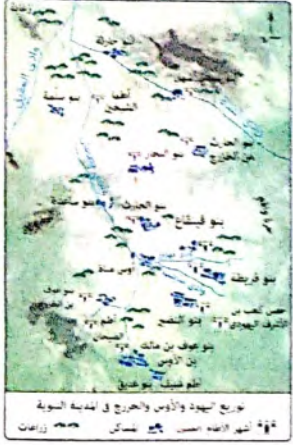

خروج اليهود والأوس والخزرج في المدينة النبوية
توقيع: أ. محمد العبدان

٤٠ من بنود صحيفة المدينة: «الدعم المالي للدفاع عن المدينة مسئولية الجميع».

يؤكد النص السابق على مبدأ

- (أ) التكافل الاجتماعي.
(ب) المواطنة.
(ج) حرية العقيدة.
(د) العدالة.

٤١ يندرج نشر المنافقين للشائعات والافتراءات في المدينة على السيدة عائشة تحت إطار الحرب

- (أ) الأهلية.
(ب) السياسية.
(ج) الدينية.
(د) النفسية.

٤٢ أول صدام بين المسلمين واليهود في المدينة كان بسبب

- (أ) محاولة اغتيال يهود بني النضير للنبي ﷺ.
(ب) تحريض اليهود لقريش على قتال المسلمين.
(ج) عدم احترامهم أمان المسلمين.
(د) تعاونهم مع المنافقين ضد المسلمين.

موقع التفوق.com altFwok.com

٤٢ ترتب على عفو الرسول ﷺ عن أهل مكة بعد فتحها عام ٨ هـ

- هدم الأصنام الموجودة حول الكعبة.
- استقرار الدولة الإسلامية في المدينة.
- دخول خالد بن الوليد في الإسلام.
- اعتناق العديد من العرب للإسلام.

٤٤ تخلص الرسول ﷺ من خطر المنافقين بطرق

- اجتماعية.
- عسكرية.
- سياسية.
- اقتصادية.

٤٥ ظهرت مهارات المسلمين في التخطيط العسكري واستخدامهم للاستراتيجيات الحربية بوضوح في

- غزوة مؤتة.
- غزوة تبوك.
- غزوة بني قينقاع.
- فتح الطائف.

٤٦ من خلال النص المقابل، نستنتج أن اليهود حاولوا إثارة

إحدى العادات السلبية التي كانت قد اختفت في المجتمع الإسلامي وهي

- الأخذ بالثأر.
- العصبية القبلية.
- وآد البنات.
- الإغارة على القوافل.

٤٧ العامل الأساسي لطرد الرسول ﷺ ليهود بني النضير من المدينة هو

- غدرهم بالرسول ﷺ.
- رفضهم الدفاع المشترك عن المدينة.
- رفضهم تقديم الدعم المالي للدفاع عن الدولة.
- تحالفهم مع يهود بني قينقاع.

الرسول ﷺ والحفاظ على السلم المخلصي :
مر «شاس بن قيس» أحد شيوخ اليهود بأصحاب
النبي ﷺ من الأوس والخزرج فوجدهم متحابين
فأمرفتي يهودي أن يجلس معهم ويذكرهم بيوم
«بعاث» فحدثت فتنة بينهما فرفعوا السلاح لقتال
بعضهم، فبلغ الرسول ﷺ فخرج إليهم فقال : «يا
معشر المسلمين الله أبعوى الجاهلية وأنا
بين أظهرهم بعد أن هدأكم الله»، فبكى الصحابة
وعانق رجال الأوس والخزرج بعضهم البعض.

٤٨ قول الرسول ﷺ «أذهبوا فأنتم الطلقاء» كان لأسباب

- دينية واجتماعية.
- سياسية واقتصادية.
- اجتماعية وعسكرية.
- سياسية واجتماعية.

٤٩ أي من فئات المجتمع الآتية ندر وجودها في مكة قبل ظهور الإسلام ؟

- ملاك الأراضي الزراعية الكبيرة.
- كبار التجار والرعاة.
- أصحاب الحرف الصناعية.
- الأتباع والعبيد.

٥٠ «حاولوا قتل النبي ﷺ في المدينة بإلقاء الصخرة عليه من فوق جدار وكان يجلس بالقرب منها».

تشير هذه العبارة إلى اليهود الذين سكنوا

- وادي بطحان.
- وسط يثرب.
- وادي مهزور.
- شمال يثرب.

٥١ اكتسب النبي ﷺ مهارة التعامل مع الآخرين في فترة شبابه من خلال

- النظم الاجتماعية السائدة.
- الرحلات التجارية لقريش في فصل الصيف.
- الرحلات التجارية لقريش في فصل الشتاء.
- التعامل مع الوفود في موسم الحج.

٥٢ ما أثر : عفو الرسول ﷺ عن أهل مكة عام ٨ هـ ؟

٥٣ ما العلاقة بين : صلح الحديبية، وفتح مكة ؟

موقع التفوق.com
alt.f.wok.com

قال رسول الله ﷺ: «يا معشر قريش، ما ترون أنى فاعل بكم؟»
قالت قريش: «خيرًا: أخ كريم وابن أخ كريم».
قال الرسول ﷺ: «أذهبوا فانتم الطلقاء».

٥٤ استخلص أهم القيم الموجودة في النص المقابل:

٥٥ جاءت مقاطعة قريش لبني هاشم متناقضة مع أهداف حلف الفضول، فند أوجه التناقض.

٥٦ اقترح: وسائل لتحقيق تنمية زراعية في مصر مسترشداً بما قام به الرسول ﷺ في يثرب.

٥٧ قامت على الأطراف الشمالية لشبه الجزيرة العربية قبل الإسلام عدة ممالك تشابهت في كثير من الجوانب. في ضوء العبارة السابقة، استخلص:
أهم الجوانب التي تشابهت فيها هذه الممالك.

٥٨ حدد أوجه الشبه والاختلاف بين:

الأنشطة الاقتصادية في مكة، وفي يثرب قبل الإسلام.

٥٩ ما العلاقة بين:

علم الأنواء، والنشاط الاقتصادي لسكان شبه الجزيرة العربية قبل الإسلام؟

٦٠ «للطبيعة أثر على الحياة الاقتصادية عند العرب في شبه الجزيرة العربية قبل الإسلام».
أثبت بالأدلة التاريخية صحة العبارة السابقة.

٦١ من الخريطة التي أمامك، وضع:

- (١) أكثر مدن شبه الجزيرة العربية تحكماً في الطرق التجارية البرية.
- (٢) لماذا فضل الرومان الطريق (ص) عن الطريق (س).



٦٢ ما العلاقة بين: حلف الفضول، وبعض العادات الإيجابية لدى العرب قبل الإسلام؟

٦٣ استنتج: أسباب تركيز السكان في غرب شبه الجزيرة العربية عن شرقها.

٦٤ «بعد الأخذ بالنأثر من العادات التي انتشرت في شبه الجزيرة العربية قبل الإسلام».
اقترح حلولاً ل: التغلب على هذه العادة التي ما زالت موجودة في بعض المجتمعات.

٦٥ ما العلاقة بين: النشاط الاقتصادي، والثقافة عند العرب قبل الإسلام؟

٦٦ ما تقييمك لصدق العبارة الآتية:

عرفت بعض مناطق شبه الجزيرة العربية قبل الإسلام نظام توزيع السلطة بين المركزية والمحلية؟

٦٧ حدد الدليل على مدى صدق العبارة الآتية:

تعددت طرق الشراء عند العرب قبل الإسلام في شبه الجزيرة العربية.

٦٨ أثبت تاريخياً صحة العبارة الآتية:

حرص الرسول ﷺ على تماسك المجتمع المكي بالرغم من عداوة قريش للإسلام.

٦٩ قال جعفر بن أبي طالب للنجاشي: «أيها الملك كنا نأكل الميتة ونقطع الأرحام ونساء الجوار».
في ضوء النص السابق، وضع: أثر قطع الأرحام على المجتمع.

٧٠ ما وجه الارتباط بين: العادات السنية عند العرب، والعلاقات بين القبائل قبل الإسلام؟

٧١ حدد وجه الاختلاف بين: موقف الطائف، والحبشة من الدعوة الإسلامية.

٧٢ استنتج: أثر انقسام المجتمع على الأمن والسلام المجتمعي.

٧٣ وضع وجه الاختلاف بين: موقف قريش من هجرة المسلمين إلى الحبشة، وهجرتهم إلى يثرب.

٧٤ حدد الأثر الناتج عن: إيذاء وتعذيب قريش للمسلمين في بداية الدعوة الإسلامية.

٧٥ حدد تقييمك ل: موقف النجاشي من مطلب قريش عند هجرة المسلمين إلى الحبشة.

٧٦ أثبت تاريخياً صحة العبارة الآتية:

كان للمسجد دور في تنظيم الحياة الاجتماعية عند تأسيس الدولة الإسلامية.

الدولة الإسلامية عقب وفاة النبي ﷺ.

الدرس 1

الفتوحات الإسلامية في عصر الخلفاء الراشدين.

الدرس 2

الفتوحات الإسلامية في عصر
الدولة الأموية.

الدرس 3

الفتوحات الإسلامية في عصر
الدولة العباسية.

الدرس 4

• أسئلة على كل درس طبقاً للمعايير الجديدة.

• امتحان تراكمي بعد كل درس.

• بنك أسئلة على الوحدة الثانية.



٧٧ دلي : عمل الرسول ﷺ على وحدة عرب يثرب قبل الهجرة إليها.

٧٨ أهد مسحة العبارة الآتية تاريخياً :

أكدت صحيفة المدينة التي أقرها الرسول ﷺ على مبدأ المواطنة.

٧٩ استنتج : أهم الدروس المستفادة من إجراءات الرسول ﷺ لإقامة تنمية زراعية بالمدينة.

٨٥ دلي على مسحة العبارة الآتية تاريخياً :

تنوع النشاط الاقتصادي في يثرب بعد الهجرة.

٨٦ أثبت مسحة العبارة الآتية تاريخياً :

كان المسجد في عهد الرسول ﷺ مقراً للسلطة التنفيذية.

٨٧ دلي على مسحة العبارة الآتية تاريخياً :

لعب اليهود دوراً كبيراً في عدم استقرار المجتمع في يثرب قبل الإسلام.

٨٧ أثبت مسحة العبارة الآتية تاريخياً :

لم يتوقف عداه يهود بني النضير للإسلام عند محاولة اغتيال الرسول ﷺ.

موقع التفوق
altfwook.com



• بعد وفاة النبي ﷺ تولى أبو بكر الصديق أمور المسلمين وبدا عصر الخلفاء الراشدين وهو من أكثر العصور الإسلامية أهمية (بعد عصر النبي ﷺ) حيث
• تحددت فيه ملامح الدولة الإسلامية.
• تأسست فيه القواعد الراسخة في السياسة والإدارة وشئى مبادئ الحياة تلك التي سار عليها المسلمون في حكمهم وهذا ما سنتعرف عليه فيما يلي.

مبايعة أبي بكر بالخلافة وإرساء دعائم الدولة الإسلامية

معلومة إثرائية

• اجتمع عدد من الأنصار في يوم وفاة الرسول ﷺ مستقبلةً بي مساعدة
• لاختيار من يتولى أمر المسلمين حفاظاً على الدولة الإسلامية.
• والتفوا في أول الأمر حول سعد بن عبادة (زعيم الخزرج).
• علم أبو بكر الصديق، وعمرس الحطاب باجتماعهم فأتصموا إليهم
• مع بعض المهاجرين ومنهم أبو عبيدة عامر بن الجراح.
• دارت المشاورات بين المهاجرين والأنصار وفي النهاية اتفق رأى الجميع على مبايعة أبي بكر الصديق خليفة
• للرسول ﷺ.
• وبذلك ... تُعد بيعة السقيفة (البيعة الخاصة) أول حدث تاريخي تؤيد عنه قيام نظام الخلافة الإسلامية.
• اتجه أبو بكر الصديق بعد ذلك إلى مسجد الرسول ﷺ بالدينة النبوية وفيه تمت مبايعة كافة المسلمين له
• (البيعة العامة).
• صعد أبو بكر إلى المنبر وخطب في المسلمين موضحاً المنهج الذي سوف تسير عليه الدولة الإسلامية.

نشاط إثرائي

خطبة البيعة :

«أما بعد أيها الناس، فإنني قد وليت عليكم ووليتت بغيركم، فإن أحسنتم فأعينوني، وإن أسأت فقوموني، الصدق أمانة، والكذب خيانة، والضعيف فيكم قوى عندي حتى أريح عليه حقه إن شاء الله، والفوى بيكم ضعيف حتى أخذ الحق منه، لا يدع قوم النهاد في سبيل الله إلا ضربه الله بالذل، ولا تشيع المنافسة من قوم قط إلا عمهم الله بالنفاق، أطيعوني ما أطعت الله ورسوله، فإذا عصيت الله ورسوله فلك طاعة لى عليكم، قوموا إلى صلاتكم بربكم الله».

من خلال النص السابق يتضح :

- أهم الصفات التي ينبغي أن يتسم بها الحاكم مثل : التواضع، العدل، الأمانة، الأخذ بالشورى.
- العلاقة بين الحاكم والمحكومين القائمة على النصيح والمشورة ومعاونة الحاكم في بعض الأمور.
- حقوق الحاكم مثل : صدق القول من الرعية وطاعته وأداء المشورة.
- واجبات الحاكم مثل : حفظ الدين والعدل ونصرة المظلوم.

ومع تولى أبي بكر بالخلافة واجهت الدولة الإسلامية تحديات عدة كادت تهدد كيانها،
ومن أشدها خطورة حركة الردة عن الإسلام

في هذا الدرس نتعرف

مبايعة أبي بكر بالخلافة وإرساء
دعائم الدولة الإسلامية

حركة الردة

فلسفة ومبادئ الفتح الإسلامي

أهداف الدرس :

- يتوقع في نهاية الدرس أن يكون الطالب قادراً على أن :
• يتعرف أهم المحاطر التي حددت كيان الدولة الإسلامية بعد وفاة النبي ﷺ.
• يحدد بعض أسس النظام السياسي للخلافة الراشدة.
• يحدد أسباب الردة وأهم نتائجها.
• يتعرف فلسفة الفتح الإسلامي.
• يستنتج أهم مبادئ الفتح الإسلامي.
• يفرق بين أهداف الفتح الإسلامي وأهداف الاحتلال والاستعمار.
• يستخلص الدروس والعبر من الفتوحات الإسلامية.
• يقنن بالنبي ﷺ والصحابة من بعده في حياته.
- القيم والقضايا المتضمنة :
• قيم المواطنة.
• القانون الدولي الإنساني.
- التربية من أجل السلام.

سؤال وجواب

من الدروس المستفادة من البيعة الخاصة

- 1- ضرورة مواجهة المؤامرات الخارجية.
- 2- وضع خطط النهوض بالأوضاع الاقتصادية.
- 3- الحفاظ على الجبهة الداخلية.
- 4- الحرص على نشر الدعوة الإسلامية.

سبب الإجابة: حيث نفذ الأسيار في بداية الأمر حول مسجد بن عبادة (زعيم الخوارج) ليشجع خليفة المسلمين ولكن بعد المشاورات بين المهاجرين والأنصار اتفق رأى الجميع على مبايعة أبي بكر الصديق خليفة للرسول ﷺ.

سبب أو بكر الصديق الجيش الإسلامي المكثف بالنساء على المرتدين إلى أحد عشر لواء من أجل

- 1- إرضاء جميع الفداة.
- 2- منع انتشار حركة الردة.
- 3- سبب الإجابة: بسبب انتشار حركة الردة في معظم شبه الجزيرة العربية ما عدا المدينة وحكة والطائف.

فلسفة ومبادئ الفتح الإسلامي

بعث الله النبي محمد ﷺ رحمة للعالمين وقد شرّف الله العرب أن اختار محمداً ﷺ منهم، وقد جاء الإسلام للناس أجمعين ليخرجهم من الظلمات إلى النور ومن ثم خرج المسلمون يعاون كلمة الله عز وجل ويتشرون دينه ويشهدون دماهم وأرواحهم في سبيل الله، لا يريدون علواً في الأرض ولا فساداً وبذلك لم ينقل المسلمون الأوائل الإسلام إلى الأمم ولكنهم نقلوا الأمم إلى الإسلام.

كان الرسول ﷺ حريصاً على أن الفتح لله وفي سبيل الله، وقد سار المسلمون بعد وفاة النبي ﷺ على نهجه واتباع وصاياه، فكانوا يخبرون من يقاوتونهم بين ثلاثة أمور وهي:

الدخول في الإسلام، أو دفع الجزية، أو القتال، وهذا يعني أن القتال لم يكن يشكل الأولوية في الإسلام بل هو آخر ما كان يلجأ إليه المسلمون والأولوية كانت للعقيدة ونشرها.

أن العقيدة الإسلامية تمنع إكراه الناس على اعتناقها، فسيبف الإسلام لم يُشهر في وجه المستضعفين وإنما في وجه القياصرة والأكاسرة الذين يملكون الجيوش ويتسلطون على العباد.

وقد أوصى الرسول ﷺ وأتباعه من بعده للفاتحين...

- من وصايا الرسول ﷺ وأتباعه للفاتحين:
 - لا تغربوا عليهم إيلاً حتى لا تروغوا النساء والأطفال.
 - لا تقتلوا شيخاً أو طفلاً أو امرأة.
 - لا تغربوا بهيمة لا تغربوا للعبادة في الصوامع.
 - لا تهدموا بيئاً أو معبداً.
 - لا تحرقوا زرعاً ولا تقطعوا أشجاراً.

وبذلك تحذران هناك اختلافاً جوهرياً بين

أهداف الفتوحات الإسلامية

أهداف الاحتلال

- إحصاء الشعوب الأخرى وتحقيق السيادة عليها وبناء أمة عظموية.
- تهريب الثروات واستغلال مطامع الشعوب المحتلة.

- نشر العقيدة الإسلامية السمحة التي تدعو إلى:
 - حرية الإنسان.
 - احترام الآخر.
 - التعايش السلمي.
 - نشر الحق والعدل والرحمة والأمن.
 - تحقيق الوحدة والمساواة مع الخسارح فالتاس في الإسلام أمة واحدة وقد فرس الرسول ﷺ في نصوص المسلمين أنه: «لا فضل لعربي على أعجمي إلا بالتقوى».

سؤال وجواب

تقوم فلسفة الفتح الإسلامي على

- 1) نشر الدين الإسلامي في جميع البلاد.
- 2) توسيع رقعة الدولة الإسلامية.
- 3) سبب الإجابة: كان الرسول ﷺ حريصاً على أن الفتح لله وفي سبيل الله وقد سار المسلمون بعد وفاة النبي ﷺ على نهجه واتباع وصاياه فكانوا يخبرون من يقاوتونهم بين ثلاثة أمور وهي الدخول في الإسلام أو دفع الجزية أو القتال فكانت الأولوية للعقيدة الإسلامية ونشرها.

أثبت صحة العبارة التالية تاريخياً:

حافظت الفتوحات الإسلامية على موارد الشعوب.

حيث أوصى الرسول ﷺ وخلفاؤه من بعده الفاتحين بعدم حرق الزرع أو قطع النخل.

- 116
- سأمد على انتشار حركة الردة بعد وفاة النبي ﷺ
- العصبية القبلية.
 - التعاطف مع المقاتلين.
 - عقد التحالفات الخارجية.
 - الرضوخ في عرل الخليفة.

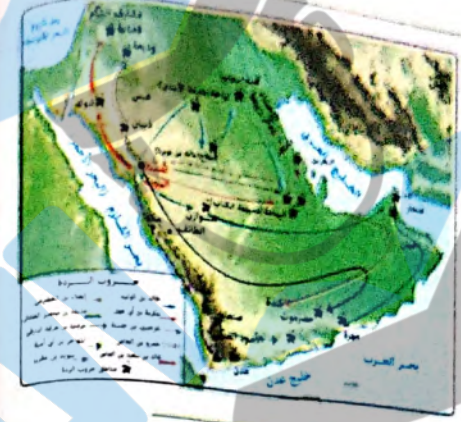

- 117
- من خلال دراستك للخريطة المقابلة لحروب الردة: أي المناطق الآتية لم تنتجها إليها جيوش المسلمين؟
- الجنوب الشرقي لشبه الجزيرة العربية.
 - شرق شبه الجزيرة العربية.
 - جنوب الشام.
 - شمال العراق.

- 118
- من أهم نتائج حروب الردة على الدولة الإسلامية
- التفوق العسكري على الدول المجاورة.
 - تحقيق الاستقرار السياسي.
 - التفرغ لتحقيق النهضة الاقتصادية.
 - توثيق العلاقات السياسية مع الفرس والروم.

- 119
- يوضح النص المقابل من خطبة البيعة العلاقة بين أبي بكر الصديق والمسلمين بعد وفاة النبي ﷺ والتي كانت قائمة على
- النصح والإرشاد.
 - تنفيذ القانون.
 - إطاعة أوامر الحاكم.
 - الالتزام بالدستور.

«أما بعد أيها الناس، فإنني قد وليت عليكم ولست بخيركم، فإن أحسنتم فأعينوني، وإن أسأت فقوموني، الصدق أمانة، والكذب خيانة، والضعيف فيكم قوى عندي حتى أريح عليه حقه إن شأ، الله، والقوى فيكم ضعيف حتى أخذ الحق منه، لا يدع قوم الجهاد في سبيل الله إلا ضربهم الله بالذل، ولا تشيع الفاحشة في قوم قط إلا عمهم الله بالبلاء، أطيعوني ما أطعت الله ورسوله، فإذا عصيت الله ورسوله فلا طاعة لي عليكم، قوموا إلى صلاتكم بدمكم الله».

أسئلة المقال

- 120
- استنتج: أسباب قيام أبي بكر الصديق بتولية القيادة العامة لجيوش حروب الردة لحالد بن الوليد.
- 121
- أثبت صحة العبارة الآتية تاريخياً: كان للمسلمين المسبق في احترام حقوق الإنسان في الحروب.
- 122
- انتشرت حركة الردة في شبه الجزيرة العربية وكان المهتدون نوعين: الأول: قوم ظلوا مسلمين ولكن امتنعوا عن أداء الزكاة. الثاني: قوم ادعوا النبوة. في ضوء ما سبق، استنتج: أسباب حطورة كلا النوعين على الدولة الإسلامية.
- 123
- ماذا كان يحدث إذا: كان الرسول ﷺ قد أوصى بالخلافة لأحد الصحابة؟
- 124
- «أخذ أبو بكر الصديق موقفاً حازماً من المرتدين رغم اختلاف بعض الصحابة معه». في ضوء العبارة السابقة، استنتج: أسباب اتخاذ أبي بكر الصديق موقفاً حازماً من حركة الردة.

125

«سار المسلمون بعد وفاة الرسول ﷺ على نهجه فكانوا يجيرون من يقتلونهم بين أمور ثلاثة وهي: الدخول في الإسلام، أو دفع الجزية، أو القتال».

لخص مفهومك للعبارة السابقة.

126

«كان الرسول ﷺ يوصي قادة جيوشه قائلاً: بسم الله... وفي سبيل الله».

وضح العلاقة بين: القول السابق، وفلسفة الفتح الإسلامي.

127

«اجتمع الأنصار بعد وفاة الرسول ﷺ في سقيفة بني ساعدة لاختيار من يتولى أمر المسلمين والتفوا حول سعد بن عبادة وعندما انضم إليهم بعض المهاجرين انتهت المشاورات إلى اختيار أبي بكر الصديق خليفة للرسول ﷺ». في ضوء العبارة السابقة، استنتج: أسباب الاتفاق على (أبي بكر الصديق) لخلافة الرسول ﷺ.

128

ماذا كان يحدث إذا: اختلف موقف أبي بكر الصديق من المرتدين؟

تنويه

لمعرفة كيفية الوصول للإجابة الصحيحة استخدم QR Code

امتحان تراكمي

• صفة • تطويق • تحليل • تقويم • ابتكار

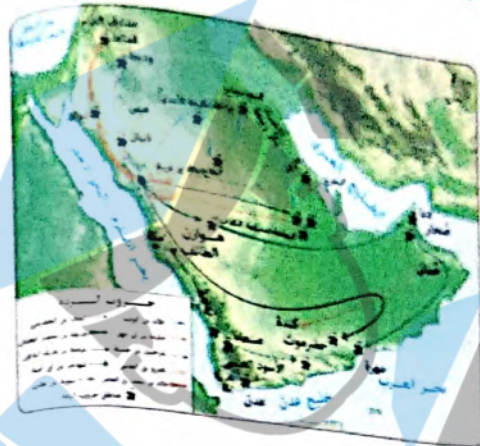

1 يتضح من خلال الخريطة المقابلة أن الدولة الإسلامية في عهد النبي ﷺ قامت في المناطق الحضارية المتعقلة في

- أ اليمن والعراق.
- ب الحجاز واليمن.
- ج مصر والحجاز.
- د الشام والعراق.

2 تولد عن اجتماع السقيفة بداية ظهور نظام جديد للدولة الإسلامية في المجال

- أ السياسي.
- ب الاجتماعي.
- ج العسكري.
- د الاقتصادي.

3 اتفقت أساليب اليهود والمنافقين بالمدينة مع أساليب قريش أثناء الدعوة المكية تجاه الرسول ﷺ في

- أ تعدد محاولات قتله ﷺ.
- ب ترويح الشائعات.
- ج التحالف مع الأعداء.
- د المساومات السياسية.

4 اشترت الدعوة الإسلامية خارج مكة لأول مرة في

- أ المرحلة السرية.
- ب المرحلة الجهرية بدون مواجهة.
- ج المرحلة الجهرية ومواجهة المعتدين.
- د مرحلة عالمية الدعوة.

5 حرص المسلمون على الاجتماع في سقيفة بني ساعدة في نفس يوم وفاة الرسول ﷺ خوفاً من

- أ اندلاع الحرب بين الأوس والخزرج.
- ب الفتنة بين المهاجرين والأنصار.
- ج تحالف المنافقين والمشركين.
- د تفكك الدولة وانهارها.

امتحان تراكمي

1 يرجع قيام أبو بكر الصديق باختيار خالد بن الوليد لقيادة جيوش الردة إلى

- أ ارتفاع مكانته بين العرب.
- ب دوره في عبادة مؤمنة.
- ج تألف القلوب حوله.
- د أسبقته في التحول للإسلام.

2 اتفق الأنصار في سقيفة بني ساعدة على اختيار سعد بن عبادَةَ ليكون خليفة للرسول ﷺ نتيجة

- أ نوافر شروط الرعاذة فيه.
- ب درجة قرابته من النبي ﷺ.
- ج معرفته بكافة أحوال المدينة.
- د أسبقته في التحول للإسلام.

3 خاض المسلمون حروب المزينيين من أجل تحقيق أهداف

- أ سياسية ودينية.
- ب اجتماعية وسياسية.
- ج توسعية وعسكرية.
- د اقتصادية واجتماعية.

4 تمثل العامل الأساسي لنكح حصار قريش للمسلمين في شعب أي عتال في

- أ الصبر وقوة العزيمة عند بني هاشم.
- ب مناصرة قبائل الأوس والخزرج للمسلمين.
- ج نصرة بني هاشم للمسلمين عسكرياً.
- د العلاقات الاجتماعية لبني هاشم.

5 «ادعاء المعرفة أشد خطراً من الجهل»

أي من الشخصيات التالية ينطبق عليه هذا القول ؟

- أ طليحة الأسدي.
- ب الحارث بن كلثة الثقفي.
- ج ورقة بن نوفل.
- د بلقيس.

6 اختلف اليهود عن المنافقين في عداوتهم للدولة الإسلامية في

- أ محاولة قتل الرسول ﷺ في المدينة.
- ب التطاول على أعراض المسلمين.
- ج تحريض أعداء الدولة الإسلامية.
- د الوقیعة بين عناصر المجتمع.

7 أصابت حركة الردة المناطق البعيدة عن مدن الحجاز ويتضح من ذلك

- أ رفض اختيار أبي بكر خليفة.
- ب الرغبة في تحقيق مكاسب مادية.
- ج العزم في القضاء على الإسلام.
- د ضعف العقيدة الدينية.

موقع التفوق.com altFwOK.com

136 نجح جعفر بن أبي طالب في الدفاع عن المسلمين أمام تجاشي الحبشة من خلال

- 1 وصف حالة العرب سياسياً بعد الإسلام.
- 2 وصف حالة العرب اجتماعياً قبل الإسلام.
- 3 مقارنة بين حالة العرب قبل الإسلام وبعده.
- 4 استعطاف المسلمين لتجاشي الحبشة.

137 توحيد كثر سياسية ترتست على التوأخاة بين المهاجرين والأنصار تعيشت في

- 1 مواصلة الأنصار للمهاجرين.
- 2 إرساء مبدأ الإيثار في المجتمع.
- 3 تحقيق التكافل بين المسلمين.
- 4 تقوية لجهة الداخلية.

138 قام الرسول ﷺ بغير يهود بني النضير من المدينة نتيجة

- 1 عدم التزامهم بنصوص صحيفة المدينة.
- 2 رفضهم الدفاع عن المدينة.
- 3 نشر الشائعات حول النبي ﷺ والمسلمين.
- 4 تحالفهم مع مشركي قريش.

139 أقر فتح مكة أحد مبادئ الإسلام وهو

- 1 الطاعة.
- 2 الشجاعة.
- 3 العفو.
- 4 العمل.

140 عدم وصية الرسول ﷺ بالخلافة من بعده، يعد إرساء لمبدأ

- 1 العدل.
- 2 المساواة.
- 3 الشورى.
- 4 المسئولية.

141 اتفق حلف الفضول وصحيفة المدينة على

- 1 نصرة المظلوم.
- 2 التسامح الديني.
- 3 التكافل الاجتماعي.
- 4 حرية الرأي.

142 عقد الرسول ﷺ مع قريش صلح الحديبية عام 6 هـ وظهرت فوائده على الدولة الإسلامية من الناحية

- 1 العسكرية.
- 2 الاجتماعية.
- 3 السياسية.
- 4 الثقافية.

143 الإسلام يستلزم احترام عقيدة الآخر وقد ظهر ذلك في وصايا الرسول ﷺ للمهاجرين عندما قال

- 1 لا تقتلوا شيخاً أو ضعفاً أو امرأة.
- 2 لا تعبدوا عبداً لغير الله.
- 3 لا تحرقوا أرغماً ولا تقتلوا رجلاً.
- 4 لا تقربوا رهناً فترغبوا في تعاقبه.

144 اختارت قريش موسم الحج لتشر الشائعات والأكاذيب حول الرسول ﷺ مما يدل على

- 1 الأهمية التجارية لموسم الحج عند العرب.
- 2 تحالف القبائل في عداوتها للإسلام.
- 3 فرض حصار على الرسول ﷺ والمسلمين.
- 4 تجمع القبائل العربية في مكة.

145 يدل إحصاء الرسول ﷺ لرجال القنادين على الحرب في السنة الأولى للهجرة على

- 1 رغبة الرسول ﷺ في قتال المشركين.
- 2 استعداد الرسول ﷺ للأخطار القادمة.
- 3 مواجهة الرسول ﷺ للأخطار الداخلية.
- 4 عقد قريش تحالفات ضد المسلمين.

146 «عدم احترام وسائل الاتصال الدبلوماسية بين الدول بخلاف الوثائق والمعاهدات الدولية» في ضوء العبارة السابقة :

- 1 أي من الشخصيات الآتية تنطبق عليه هذه المقولة ؟
- 2 عبيد بن أبي بن سلول.
- 3 الحارث بن أبي شمر الغساني.
- 4 جبلة بن الأيهم.
- 5 شرحبيل بن عمرو الغساني.

147 تشابه موقف الرسول ﷺ مع قريش أثناء وجوده في مكة وموقفه مع المنافقين بالمدينة في

- 1 تكوين تحالفات ضدهم.
- 2 رفض استخدام القوة ضدهم.
- 3 عدم التعامل معهم.
- 4 العمل على كسب ودهم.

148 حدد مدى مصداقية العبارة الآتية :

تعتبربيعة العقبة الثانية بمثابة قاعدة ارتكاز للهجرة إلى يثرب.

149 ما الدروس المستفادة من هجرة الرسول ﷺ إلى يثرب ؟

150 ماذا كان يحدث إذا : قبل أهل الطائف دعوة النبي ﷺ ؟

موقع التفوق altfwoK.com



الفتوحات الإسلامية في عصر الخلفاء الراشدين
مناطق فتحت في عهد أبو بكر الصديق
مناطق فتحت في عهد عمر بن الخطاب
مناطق فتحت في عهد عثمان بن عفان
مدن عربية وإسلامية

من الخريطة السابقة يتضح مناطق الفتوحات الإسلامية في عهد كل من :

الخلافة أبي بكر الصديق (١١هـ: ١٣هـ)

شروع بعد انتصاره على المرتدين واستقرار مقاليد الدولة في يده في تأمين حدود الدولة الإسلامية، فقام بتوجيه الجيوش الإسلامية إلى جبهتين هما بلاد العراق والشام.

الخلافة عمر بن الخطاب (١٣هـ: ٢٣هـ)

أتم ما بدأه الخليفة أبو بكر، فاستكمل فتح العراق، والشام ودفع حركة التوسع لفتح فارس ومصر.

الخلافة عثمان بن عفان (٢٣هـ: ٣٥هـ)

تقدمت الجيوش الإسلامية شرقاً إلى فارس، وغرباً إلى بلاد إفريقية (تونس حالياً)، وشمالاً إلى أرمينية، وجنوباً إلى النوبة.

الخلافة علي بن أبي طالب (٣٥هـ: ٤٠هـ)

توقفت حركة الفتوحات الإسلامية نتيجة الفتن والانقسامات إلى أن عادت من جديد خلال «العصر الأموي».

وفيما يلي تتعرف أهم الفتوحات والمعارك في بلاد العراق، فارس، الشام، وشمال أفريقيا.



في هذا الدرس نتعرف

الفتوحات الإسلامية في عصر

الخلفاء الراشدين :

- فتوحات بلاد العراق.
- فتوحات بلاد فارس.
- فتوحات بلاد الشام.
- فتوحات بلاد شمال أفريقيا.

أهداف الدرس :

- يتوقع في نهاية الدرس أن يكون الطالب قادرًا على أن :
- يتعرف أهم الأحداث في عصر الخلفاء الراشدين.
- يحدد مدى اتساع الدولة الإسلامية في عصر الخلفاء الراشدين.
- يحدد على الخريطة أهم الفتوحات ببلاد العراق وفارس، والشام، وشمال أفريقيا.
- يقتدى بوصايا النبي ﷺ والصحابة من بعده في الفتوحات.
- يستنتج أسباب انتصار العرب على الفرس والروم.
- يقدر أهمية التخطيط الجيد والقيادة الحكيمة في الفتوحات الإسلامية.
- يستخلص الدروس والعبر من الفتوحات الإسلامية.

القيم والقضايا المتضمنة :

- قيم المواطنة.
- حقوق الإنسان.
- السلام العالمي.

فتوحات بلاد العراق

في عهد الخليفة أبي بكر:

بدأت الفتوحات الإسلامية في العراق (التي كانت خاضعة لسيطرة الفرس) بإرسال خالد بن الوليد، وقد استطاع خلال بضعة أشهر فتح أكثر من نصف العراق، دون أن يجبر أحدًا على الدخول في الإسلام.

في عهد الخليفة عمر بن الخطاب:

بدأت الموجة الثانية من الفتوحات الإسلامية بالعراق تحت قيادة سعد بن أبي وقاص حيث وقعت عدة معارك، أهمها:

معركة القادسية (١٥هـ / ٦٣٦م)

الأطراف:

المسلمون بقيادة سعد بن أبي وقاص
ضد الفرس.

الأسباب:

تعرض المسلمين لهجوم مضاد من قبل الفرس أفقدهم ما فتحوه تحت قيادة خالد بن الوليد.

النتائج:

- انتصار المسلمين انتصارًا حاسمًا.
- انتهاء سيطرة الفرس (آل ساسان) على (العراق) الجبهة الغربية لدولتهم.
- انتقال الحدود السياسية بين الدولة الإسلامية والفرس من العراق إلى جبال زاغروس.

فتح المدائن (حاضرة الفرس) (١٦هـ / ٦٣٧م)

الأطراف:

المسلمون بقيادة سعد بن أبي وقاص ضد الفرس.

الأسباب:

استكمال الفتح الإسلامي ونشر دين الله في باقي البلدان التابعة للحكم الفارسي.

الأحداث:

حاصر سعد بن أبي وقاص مدينة المدائن (العاصمة) لمدة شهرين فهرب منها كسرى الفرس وكبار قاداته ورجال بلاطه.

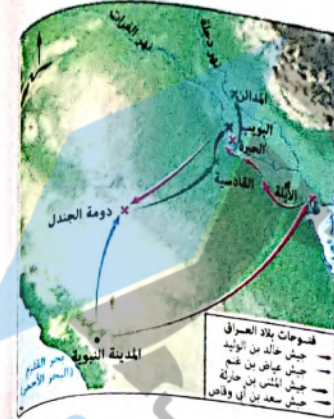

خاض المسلمون في جبهة العراق عدة معارك ضد الفرس، أهمها:

- موقعة ذات السلاسل.
- موقعة البويب.
- فتح الحيرة.
- فتح المدائن.
- معركة القادسية.

النتائج:

- دخول المسلمين المدائن من غير معارض، وغنموا كل ما تركه كسرى.

- نزول سعد بن أبي وقاص القصر الأبيض، واتخذ مصلى، وأرسل ببشائر الفتح إلى المدينة.

- أمر سعد بن أبي وقاص جنوده بأن يستمروا في الفتح لبقية البلدان التابعة لكسرى وملاحقة جنوده وبالفعل نجح المسلمون في فتح بقية البلدان التابعة للحكم الفارسي.

قال تعالى ﴿كَذَرْتُمْ أَنْ تَخْبُوا مِنْ حَيْثُ وَجَدْتُمْ الْقَوْمَ﴾ ﴿٢٨﴾ ﴿وَيَرْجِعْ وَمَقَامُ كَثِيرٍ﴾ ﴿٢٩﴾ ﴿وَيَعْتَمِدُ فَأَدْبَارُهَا فَكَيْفَ﴾ ﴿٣٠﴾ ﴿كَيْفَ وَأَنْتُمْ قَوْمٌ تَخْتَرُونَ﴾ ﴿٣١﴾ (النحل: ٢٨، ٢٩، ٣٠، ٣١)



بقايا القصر الأبيض

عففت فعفت رعبتك:

عندما أرسل سعد بن أبي وقاص تاج كسرى وثيابه وسواره والغنائم التي تركها الفرس إلى عمر بن الخطاب نظر إليها وقال: «إن قومًا أدوا هذا الإبتار»، فقال علي بن أبي طالب: «عففت فعفت رعبتك ولو رتعت لرتعوا»، ثم نادى سراقبة بن مالك فأتى إليه سوار كسرى وقال: «قل لله أكبر» فقال: «الله أكبر»، ثم قال: «الحمد لله الذي سلبها كسرى بن هرمز، وألبسهما سراقبة بن مالك أعرابي من بني مدلج».

معلومة إثرائية

أثناء هجرة الرسول ﷺ من مكة إلى المدينة كان سراقبة بن مالك أحد المطاردين للرسول ﷺ طمعًا في الحائزة التي رصدها قريش من يقبض على الرسول ﷺ وهي مائة ناقة... وكلما وصل سراقبة إلى الرسول ﷺ ورفيقه وقع الجواد به حتى وقع وقعة عنيفة ألقى بها سراقبة من فوق ظهره فعندها وقفت ونادى على الرسول ﷺ وقال والله لأريكم ولا أتيتكم من شيء نكرهونه. فوعده الرسول ﷺ بسوار كسرى فغادر سراقبة وطل يضل من مطاردين الرسول ﷺ.

فتوحات بلاد فارس

في عهد الخليفة عمر بن الخطاب:

اتجه المسلمون عام ٢١هـ / ٦٤٢م لفتح الإمبراطورية الفارسية بأكملها، وذلك بسبب الغارات المستمرة للفرس على المسلمين في العراق.

وتحقيقًا لهذا وقعت عدة معارك بينهما، أهمها:



فتوح بلاد الشام



كانت بلاد الشام خاضعة لحكم الروم الذين كانوا يعتدون على حدود شبه الجزيرة العربية في عهد الرسول ﷺ، فأراد منعهم من ذلك فجهز إليهم جيش أسامة بن زيد، ولكن توفي الرسول ﷺ قبل إرساله.

حرص أبو بكر الصديق على إرسال جيش أسامة بن زيد عقب وفاة النبي ﷺ.

بعد الانتهاء من حروب الردة أرسل أبو بكر الصديق أربعة جيوش لفتح بلاد الشام ونشر الإسلام واحترام هذا الفتح كبار الصحابة المشهود لهم بالكفاءة وحسن القيادة والتصرف.

قاوم الروم جيوش المسلمين مقاومة شديدة، فأرسل أبو بكر في استدعاء خالد بن الوليد لتحتهم والذي كان وقتئذ يقوم بفتح الجبهة الفارسية (في العراق). وفيما يلي تعرف أهم هذه الفتوحات وأهم قادتها.

معركة اليرموك (٦٣٦هـ / ٦٣٦م)

الأطراف المسلمون بقيادة خالد بن الوليد ضد الروم.

الأسباب

إعلان هرقل حالة الاستنفار الكبرى في بلاده بعدما علم بانتصارات المسلمين على الروم وأخذ في إعداد الحطط العسكرية اللازمة لمواجهة المسلمين.

الأحداث أشار (عمرو بن العاص) على المسلمين بأن يتجمعوا على نهر اليرموك. وهناك تلاقى الفريقان.

النتائج

انتصار المسلمين وسحق جيش الروم (أقوى جيوش العالم آنذاك) بفضل قيادة خالد بن الوليد وخطته الحربية.

عندما بلغت أخبار انتصار المسلمين في اليرموك إلى هرقل، قال: «عليك يا سورية السلام، سلام مودع، ونعم البلد هذا للعدو».



تعد معركة اليرموك أعظم المعارك وأبعدها أثرًا في حركة الفتح الإسلامي والسبب الرئيسي لفتح المسلمين بيت المقدس وباقى مدن الشام.

فتح نهاوند - فتح الفتوح (٦٤٢هـ / ٦٤٢م)

وقع اختيار أمير المؤمنين علي بن أبي طالب رضي الله عنه على نهاوند في عهد الفاروق عمر بن الخطاب رضي الله عنه وذلك لشدته على مواجعة هذه الحشود الفارسية.

الأطراف المسلمون بقيادة النعمان بن مقرن المرزبي ضد الفرس بقيادة كسرى فارس يزدجرد الثالث.

الأسباب محاولة كسرى فارس يزدجرد الثالث أن يسرد لدولته كياناتها المشهورة على أيدي المسلمين خاصة بعد قتل وأسر كبار قادة الفرس.

الأحداث

- قام كسرى الفرس بمراسلة مناصريه ليجتمعوا على حرب المسلمين فاتجه الفرس نحو نهاوند.

- تحمس الفرس في نهاوند، وحضروا الخنادق، وأرسلوا قائدهم ليفاوض المسلمين ولكن فشلت المفاوضات بينهم.

- احتدم القتال واستشهد النعمان بن مقرن المرزبي.

النتائج أدركت أنه المسلمون بالسرور وتحطم نفوذ دولة الفرس وفتح أبوابها على مصراعها أمام جند المسلمين.

في عهد عثمان بن عفان:

تم إعادة فتح بعض المناطق التي تمرد أهلها ومنها خراسان وبعد ذلك قتل يزدجرد الثالث عام ١٣هـ وبذلك انتهى تمامًا ما يعرف بالدولة الفارسية، حيث أصبح أهل المشرق وأقاليم الفرس نسبيًا واحداً في ظل حكم الخلفاء الراشدين والدول الإسلامية المتتابعة بعدهم.

سؤال وجواب

بعد انتهاء حروب الردة شرح أبو بكر الصديق في تأمين حدود الدولة الإسلامية فوجه الجيوش في جهتين خارج شبه الجزيرة العربية، في ضوء العبارة السابقة:

أول جهة تم فتحها كانت الجهة

- أ الشمالية، ب الغربية، ج الشمالية الشرقية، د الجنوبية الشرقية.

ج سبب الإجابة: حيث إن أول جهة تم فتحها كانت بلاد العراق شمال شرق شبه الجزيرة العربية على يد خالد بن الوليد.

توقفت حركة الفتوحات الإسلامية في عهد الخليفة علي بن أبي طالب لأسباب

- أ سياسية، ب دينية، ج اجتماعية، د اقتصادية.

ب سبب الإجابة: حيث توقفت حركة الفتوحات الإسلامية نتيجة الفتن والانقسامات الداخلية بالدولة الإسلامية.

أثبت صحة العبارة الآتية تاريخيًا:

كان لهجوم الفرس على المسلمين بالعراق أثرًا سلبيًا على كيان دولة الفرس.

ج حيث تعرض المسلمون بالعراق للغارات المستمرة من الفرس ولذلك قرر عمر بن الخطاب إعداد جيوش لفتح الإمبراطورية الفارسية بأكملها ريثما على تلك الغارات من خلال العديد من المعارك حتى تحطم نفوذ دولة فارس.

فتح اجنادين (١٣هـ / ٦٣٤م)

• النظرات:

المسلمون بقيادة عمرو بن العاص ضد الروم بقيادة الأربطون.

• الأحداث:

قام القائد البيزنطي الأربطون بجمع قواته ووزعهم على مدن فلسطين لحمايتها وذلك استعداداً لملاقاة المسلمين، فواجه عمرو بن العاص خطته بخطة مماثلة، وتلاقى الطرفان عند اجنادين، وسقط قتلى من الفريقين.

• النتائج:

- انتصار المسلمين وانسحاب الأربطون إلى بيت المقدس.
- نجاح عمرو بن العاص في فتح عدة بلاد لتأمين القوات والفتوحات في جنوب الشام.

فتح بيت المقدس (١٥هـ / ٦٣٦م)

• النظرات:

المسلمون بقيادة عمرو بن العاص ضد الروم بقيادة الأربطون.

• الأحداث:

- لحق عمرو بن العاص القائد البيزنطي الأربطون وجنوده إلى بيت المقدس، وشدد عليهم الحصار.
- لم يتمكن الروم من فك الحصار، وهرب الأربطون إلى مصر (مركز ثقل الوجود البيزنطي في أفريقيا) لصد هجمات المسلمين.

- أثناء الحصار كانت تجرى محادثات لدخول أهل بيت المقدس في الصلح مع المسلمين:

♦ موقف بطريك بيت المقدس من المحادثات:

لم يجد أمامه سوى المصالحة، ولكنه اشترط أن يتم الصلح مع الخليفة عمر بن الخطاب بنفسه؛ وذلك بسبب قدسية المدينة وأهميتها الدينية الكبيرة.

♦ موقف عمرو بن العاص: أرسل بهذه الأخبار إلى الخليفة عمر بن الخطاب بالمدينة النبوية، وقال له في رسالته: «إني أعالج حرباً كؤُداً صدوماً وبلاداً ادقرت لك فلك أريك».

♦ موقف الخليفة عمر بن الخطاب من طلب بطريك بيت المقدس:

وافق الخليفة، ثم خرج من المدينة لأول مرة منذ وفاة الرسول ﷺ، لكي يفتح بيت المقدس وكان أول نزول له بمدن الشام بالجابية حيث وفدت عليه رسل البطريرك طالبيين الصلح.

• النتائج:

- فتح بيت المقدس وكان فتحه نصراً للإسلام وإعزازاً للمسلمين.
- صالح الخليفة عمر بن الخطاب أهل بيت المقدس (أهل إيلياء) صلحاً لم تحظ به مدينة أخرى في البلاد المفتوحة وأعطاهم عهد الأمان.

عهد الأمان:

بسم الله الرحمن الرحيم، هذا ما أعطى عبدالله (عمر) أمير المؤمنين أهل إيلياء من الأمان، أعطاهم أماناً لأنفسهم وأموالهم وكنائسهم، وصلبانهم، وسقيمتها وبريئتها، وسائر ممتلكاتها، أنه لا تسكن كنائسهم، ولا تهدم، ولا ينتقص منها ولا من حيزها ولا من صليبهم، وشيء من أموالهم، ولا يكرهون على دينهم، ولا يضار أحد منهم، ولا يسكن بإيلياء أحد من اليهود، وعلى أهل إيلياء الجزية، كما يعطى أهل المدائن وعليهم أن يخرجوا منها الروم، واللصوص، فمن خرج منهم، فإنه آمن على نفسه وماله حتى يبلغوا مأمنهم. ومن أقام منهم فهو آمن وعليه مثل ما على أهل إيلياء من الجزية، ومن أحب من أهل إيلياء أن يسير بنفسه وماله مع الروم ويحلى بيعهم وصلبهم فإنهم آمنون على أنفسهم وعلى بيعهم وصلبهم حتى يبلغوا مأمنهم، ومن شاء رجع إلى أهله فإنه لا يؤخذ منهم شيء حتى يحصد حصادهم، وعلى ما في هذا الكتاب عهد الله وذمة رسوله وذمة الخلفاء وذمة المؤمنين إذا أعطوا الذي عليهم من الجزية.

قام عمر بن الخطاب بتطبيق عهد الأمان، وخير دليل على ذلك الموقف التالي:



مسجد عمر بن الخطاب

بعد أن انتهى عمر بن الخطاب من خطبته، دعاه البطريرك لتفقد كنيسة القيامة فلبى دعوته، وأدركته الصلاة وهو فيها، فالتفت إلى البطريرك وقال له: «أين أصلي؟» فقال البطريرك: «مكانك. صل.»، فقال عمر: «ما كان لعمر أن يصل في كنيسة، فيأتى المسلمون من بعدى ويقولون هنا صلى عمر وبينون عليه مسجداً، وتصبح سنة مستحبة لهم، فإن فعلوا أخرجوا النصارى من كنيساتهم».

فصلى عمر في مكان قريب من الصخرة المقدسة، وبنى عليه مسجداً سُمي بمسجد عمر، وهو من معالم المسجد الأقصى ليومنا هذا.

فتوحات بلاد شمال أفريقيا

في عهد الخليفة عمر بن الخطاب:

قام المسلمون بالتوجه غرباً لفتح بلاد شمال أفريقيا عام ٢٠ هـ بدءاً بفتح مصر على يد عمرو بن العاص والذي حاول إتمام فتح مصر بضم النوبة ولكنه فشل.

وسوف يتم شرح فتح مصر بشيء من التفصيل في الفصل الدراسي الثاني

معلومة إثرائية

اتفاق القبط: عقد بضمن لأهل النوبة الأمان والسيادة في بلادهم وبحق للمسلمين الاطمنئنان على حدودهم الجنوبية ويفتح العويصة للتجارة، وقد انصهر أهل النوبة في المجتمع الإسلامي وأصبحوا نسيجا واحدا.

4 في عهد الخليفة عثمان بن عفان استكمل ما بدأه الخليفة عمر بن الخطاب في فتح شمال أفريقيا، وخلال عهده تمكن عبدالله بن سعد بن أبي السرح (عندما تولى ولاية مصر) من فتح «النوبة» وعقد صلحا مع أهلها عرف باسم «اتفاق القبط».



فتح سببيلة (٢٧هـ / ٦٤٨م)

كتب عبدالله بن سعد بن أبي السرح إلى الخليفة عثمان بن عفان يستأذنه في فتح سببيلة، فوافق الخليفة بعد أن استشار الصحابة بشأن ذلك.

• الأطراف: المسلمون بقيادة عبدالله بن سعد بن أبي السرح ضد البيزنطيين بقيادة جريجوريوس «جرجيس» والى إفريقية.

• الأحداث:

وصل عبدالله بن سعد بجيشه إلى سببيلة وهناك التقى بجيش جريجوريوس والى إفريقية البيزنطى، وعرض على الولى: إما الدخول في الإسلام، أو دفع الجزية. أو الحرب، لكنه رفض فنشبت المعركة بينهما.

• النتائج:

- انتصار المسلمين وقتل جريجوريوس وفتح سببيلة بفضل المدد الذى جاءهم من المدينة النبوية.
- إرسال عبدالله بن سعد الجيوش لفتح بعض المدن والحصون، مثل: قفصة وحصن الأجم.

ويهدد الفتوحات يكون المسلمون قد أدوا ما عليهم من أمانة وصاهم بها رسول الله ﷺ حيث تم نشر الإسلام خارج الجزيرة العربية وتأمين حدود الدولة الإسلامية في المشرق والمغرب.

موقع التفوق altFwok.com

رسالة الثاني

سؤال وجواب

1 كان هروب الأرطميون إلى مصر يوضح أهميتها

- أ) العسكرية.
ب) السياسية.
ج) الدينية.
د) الإدارية.

2 سبب الإجابة: لأن مصر كانت تمثل مركز ثقل الوجود البيزنطى في أفريقيا.

3 «فشل جريجوريوس في وضع تقدير حقيقى لقوة المسلمين». أثبت صحة ذلك تاريخيا.

4 حيث رفض عرض عبدالله بن سعد بالدخول في الإسلام أو دفع الجزية واختار الحرب فانتصر المسلمون بفضل المدد الذى جاءهم من المدينة النبوية وقتل جريجوريوس وهزم الجيش البيزنطى وفتحت سببيلة.

5 «أرسل أبو بكر الصديق في طلب استدعاء خالد بن الوليد الذى كان يقوم بفتح الجبهة القارسية». في ضوء العبارة السابقة. استنتج: أسباب استدعاء أبى بكر لخالد بن الوليد.

6 بسبب مقاومة الروم للمسلمين مقاومة شديدة فأراد أبو بكر الصديق الاستفادة بعقوبة وخطط خالد بن الوليد في حسم المعركة لصالح المسلمين وهو ما تم في معركة اليرموك.

متابعة كل ما هو جديد من إصداراتنا



زوروا صفحتنا على الفيسبوك

f /alente7anbooks

موقع التفوق altFwok.com

الامتحان كتب

الإسماعيلية

12. كان من أسباب يقين سراقة بن مالك من وعد الرسول ﷺ له، شهرة محمد ﷺ عند العرب قبل الإسلام ب.....
- أ) العفة. ب) العدل.
- ج) المساواة. د) الصدق.
13. أكثر قيمة استشعرها أهل بيت المقدس عند الفتح الإسلامي.....
- أ) العفة. ب) العدل.
- ج) التسامح. د) الوفاء بالعهد.

أسوان

14. «عليك يا سورية السلام، سلام مودع، ونعم البلد هذا للعدو».
- العبارة السابقة تدل على أن هرقل كان.....
- أ) محباً للسلام. ب) يخطط للعودة مرة أخرى.
- ج) يقدر مكانة سورية. د) متسرعاً في الاستسلام.
15. تعد أكثر الفتوحات العسكرية نجاحاً في عهد أبي بكر الصديق في.....
- أ) شبه الجزيرة العربية. ب) بلاد الشام.
- ج) بلاد العراق. د) شمال أفريقيا.
16. يمثل إرسال أبي بكر الصديق لجيش أسامة بن زيد أحد العادات الإيجابية عند العرب قبل الإسلام وهي.....
- أ) الشجاعة. ب) الوفاء بالعهد.
- ج) نصره المظلوم. د) رفض الذل.
17. تشابهت صحيفة المدينة التي أصدرها الرسول ﷺ وعهد الأمان الذي أعطاه عمر بن الخطاب لأهل إيلياء في.....
- أ) التأكيد على.....
- ب) الاستقلال المائي لكل طائفة.
- ج) الدفاع المشترك.
- د) حرية العقيدة.
18. أكدت معركة اليرموك على مبدأ مهم من مبادئ الإسلام وهو.....
- أ) العفو عند المقدرة. ب) نصره المظلوم.
- ج) الشورى. د) الوفاء بالعهد.

دمنهور / السيرة



مسجد عمر بن الخطاب

19. الصورة التي أمامك تمثل أحد معالم المسجد الأقصى، وجود المسجد في هذا المكان يشهد على.....
- أ) سماحة المسلمين.
- ب) اتساع دولة الرسول ﷺ.
- ج) انتصارات المسلمين.
- د) مكانة عمر بن الخطاب الدينية.

- ١٩ منح عمر بن الخطاب أهل إيلياء العديد من الامتيازات مما يدل على
- ١ إدراكه أهمية المدينة.
- ٢ فرض البطريك لشروطه.
- ٣ براعته في إدارة الدولة.
- ٤ تأمين حدود الدولة.

- ٢٠ من خلال دراسة الفتوحات الإسلامية في عصر الخلفاء الراشدين نستنتج أن السبب الرئيسي لانتصار المسلمين على الفرس والروم
- ١ الالتزام بمبادئ الفتح الإسلامي.
- ٢ إقامة التحصينات العسكرية.
- ٣ كثرة أسلحة الجيوش الإسلامية.
- ٤ الاهتمام بالأساليب العسكرية الحديثة.

أسئلة المقال :

٢١ ما تقييمك ل: إرسال أبي بكر الصديق جيوش المسلمين لفتح العراق والشام بعد الانتصار في حروب الردة مباشرة؟

٢٢ ما أهم القيم المستفادة من : موقف الخليفة عمر بن الخطاب بالنسبة لسوار كسرى؟

٢٣ أثبت صحة العبارة التالية تاريخياً : رفض الخليفة عمر بن الخطاب الصلاة في كنيسة القيامة يُعد تطبيقاً عملياً لشروط الصلح الذي عقده مع بطريك بيت المقدس.

٢٤ وضح رأيك في : موقف بطريك بيت المقدس عندما اشترط إتمام الصلح مع الخليفة عمر بن الخطاب.

٢٥ ما رأيك في : بنود صلح المسلمين مع أهل إيلياء؟

٢٦ «أعد الرسول ﷺ جيشاً بقيادة أسامة بن زيد لحرب الروم ولكن توفي الرسول ﷺ قبل خروجه» في ضوء العبارة السابقة، استخلص : دوافع أبي بكر الصديق من إرسال جيش أسامة بن زيد.

٢٧ ما العلاقة بين : معركة اليرموك، وفتح بيت المقدس؟

٢٨ من خلال النص المقابل، ما مدلول :

عبارة علي بن أبي طالب «عففت فعفت رعيتك»؟

عندما جاءت إلى عمر بن الخطاب غنائم المسلمين من الفرس ومنها تاج كسرى وثيابه وسواره، قال علي بن أبي طالب لعمر بن الخطاب : «عففت فعفت رعيتك».

تنويه

لمعرفة كيفية الوصول للإجابة الصحيحة استخدم QR Code



امتحان تراكمي

- ١ اصبح هناك فاصل طبيعي بين الدولة الساسانية والدولة الإسلامية بالعراق بعد
- ١ فتح المدائن.
- ٢ معركة القادسية.
- ٣ فتح نهاوند.
- ٤ موقعة ذات السلاسل.

- ٢ دخل بطريك بيت المقدس في مفاوضات للصلح مع المسلمين نتيجة
- ١ فرار الأروطون إلى مصر.
- ٢ إحكام المسلمين لحصار المدينة بحراً.
- ٣ تخلى إمبراطور الروم عن سوريا.
- ٤ خلافاته مع قادة الروم.

- ٣ جاء قرار الخليفة عمر بن الخطاب باستكمال فتوحات المشرق نتيجة
- ١ رغبته في تأمين عاصمة الدولة بالمدينة.
- ٢ استجابته لنصيحة سعد بن أبي وقاص.
- ٣ استغلاله فشل التحالف بين الروم والفرس.
- ٤ سعيه لتأمين فتوحات العراق.

- ٤ يدل إصرار أبي بكر الصديق على إرسال الجيوش لبلاد الشام على
- ١ خطورة الروم على الدولة الإسلامية.
- ٢ ضعف الإمبراطورية الرومانية.
- ٣ رغبته في تأديب عرب الغساسنة.
- ٤ الأهمية الاقتصادية لبلاد الشام.

- ٥ يرجع السبب الرئيسي في انتصار المسلمين في أجنادين ١٣ هـ إلى
- ١ التخطيط الجيد.
- ٢ التفوق العددي.
- ٣ القوة العسكرية.
- ٤ تطبيق مبدأ الشورى.

- ٦ كانت أحداث معركة اليرموك ١٣ هـ تطبيقاً عملياً ل
- ١ المواطنة.
- ٢ العدالة.
- ٣ الانتخاب.
- ٤ الشورى.

- ٧ كانت الصناعة في شبه الجزيرة العربية قبل الإسلام محدودة للغاية بسبب
- ١ قلة الحاجة إليها.
- ٢ تضاؤل المواد الخام.
- ٣ عدم وجود صناعات.
- ٤ صعوبة تسويق المنتجات.

الفتوحات الإسلامية في عصر الدولة الأموية

الدرس الثالث

موقع التفوق altfwook.com

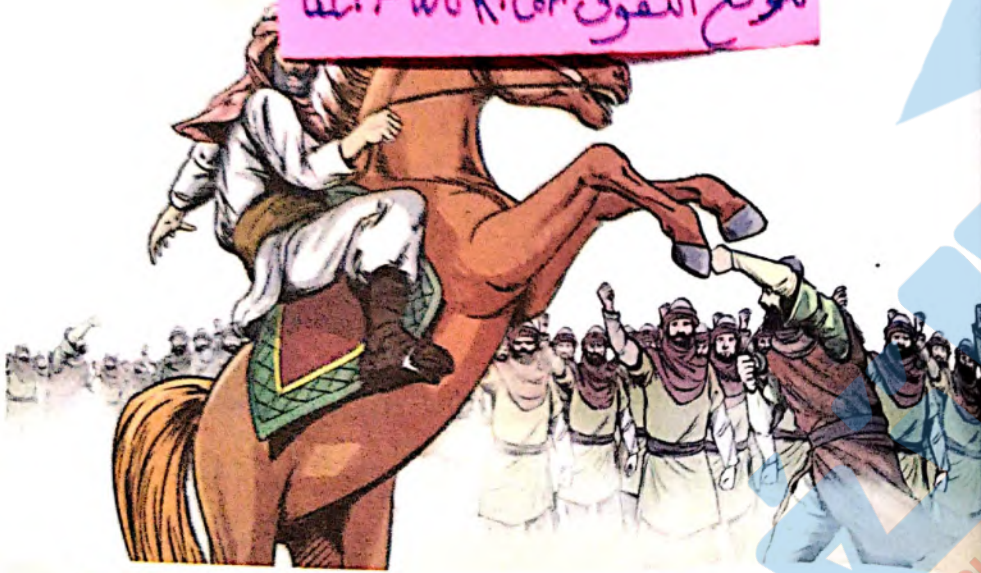

في هذا الدرس تعرف

الفتوحات الأموية في المشرق الإسلامي

الفتوحات الأموية في آسيا الصغرى
(بلاد الروم)

الفتوحات الأموية في الغرب الإسلامي

أهداف الدرس:

- يتوقع في نهاية الدرس أن يكون الطالب قادراً على أن:
 - يحدد امتداد الدولة الإسلامية في عصر الخلفاء الأمويين.
 - يشرح أهم الأحداث في الفتوحات الأموية ببلاد ما وراء النهر وبلاد السند.
 - يتتبع مراحل الفتوحات الأموية في بلاد المغرب الإسلامي.
 - يخلص أسباب فشل المسلمين في حصار مدينة القسطنطينية.
 - يحدد التحديت التي واجهت الجيوش الإسلامية ببلاد المغرب في عصر الأمويين.
 - يستخلص أهم النتائج المترتبة على فتح بلاد المغرب.
 - يحدد النتائج المترتبة على فتح بلاد الأندلس.
 - يحدد أسباب هزيمة المسلمين في بلاط الشهداء.
 - يقدر جهود الخلفاء الأمويين في الفتوحات الإسلامية.

القيم والقضايا المتضمنة:

- التسامح. العدل.
- التسامح. العدل.
- التسامح. العدل.
- التسامح. العدل.
- حقوق الإنسان.
- حقوق الإنسان.
- التعايش مع الآخر.
- التسامح. العدل.
- التسامح. العدل.
- التسامح. العدل.
- التسامح. العدل.

- تشابه اليهود مع المنافقين في مواجهة الدعوة الإسلامية من خلال:
 - التحادل أثناء فتح مكة.
 - التحادل في غزوة أحد.
 - تعدد محاولات قتل الرسول ﷺ.
 - التعرض لنساء المسلمين.
- حقق سوق المدينة الذي أنشأه الرسول ﷺ أهدافاً اقتصادية واجتماعية وثقافية.
 - سياسية.
 - دينية.
- بعد الهدف الأساسي من بناء المنافقين لمسجد ضرار
 - جعله مركزاً لتقصية على الإسلام.
 - التحالف مع أعداء الإسلام.
 - اتخاذ مركزاً آخر لإدارة الدولة.
 - التخطيط لاغتيال النبي ﷺ.
- قيادة شيخ القبيلة للمعارك وعقد المعاهدات يمثل سلطة:
 - دينية.
 - تشريعية.
 - تنفيذية.
 - قضائية.
- «يا أهل مكة أنأكل الطعام ونلبس الثياب ونبوهاشم فلكي؟ والله لا أقعد حتى تشق هذه الصحيفة الظالمة».
 - النص السابق لزهير بن أبي أمية، يتفق مع:
 - عهد الأمان لأهل إيلياء.
 - صلح الحديبية.
 - اتفاق البتقر.
 - حلف الفضول.
- حدد أوجه الارتباط بين:
 - الحياة العلمية، والأنشطة الاقتصادية في شبه الجزيرة العربية قبل الإسلام.
- ما الدروس المستفادة من:
 - الأساليب التي اتخذها الرسول ﷺ وأصحابه في مواجهة عداء قريش بمكة؟
- أي العسارتين أسدق ...؟ ولماذا؟
 - مكة أقوى اقتصادياً من يثرب قبل الإسلام.
 - يثرب أقوى اقتصادياً من مكة قبل الإسلام.

الفتوحات الأموية في المشرق الإسلامي

بلاد ما وراء النهر بلاد الهند



حرص ولا بنى أمية على استكمال الفتوحات التي بدأها الخلفاء الراشدون في بلاد ما وراء النهر وطبرستان وإقليم الجبال، وأهم هذه الفتوحات:

فتوحات بلاد الهند (٨٩ هـ / ٧٠٧ م) مفتاح شبه القارة الهندية.

أرسلت الدولة الأموية القائد محمد بن القاسم الثقفي إلى بلاد الهند والذي استطاع فتحها وإحراق هزيمة كبيرة بجيوش ملكها واستمر في تقدمه حتى وصل إلى مدينة الملتان وتوالت انتصاراته حتى وصلت أخبارها إلى دمشق (١).

فتوحات بلاد ما وراء النهر (السيا الوسطى) (٩٠ هـ / ٧٠٩ م)

فتحت معظم بلاد ما وراء النهر بقيادة قتيبة بن مسلم حيث دخل مدينة بخارى، ثم واصل تقدمه حتى طرقت جيوشه أبواب بلاد الصين من الجهة الغربية، الأمر الذي أدى إلى طلب ملك الصين الصلح معه تجنباً للصدام مع المسلمين فأبرم بينهما صلحاً.

معلومة إثرائية

بلاد ما وراء النهر: اسم أطلقه المسلمون على البلاد التي يفصلها نهر «جيجون» عن «خراسان» وحتى حدود الصين، والتي تقع ورائه شرقاً وشمالاً، ويصفها ابن حوقل بأنها: «من أخصب أقاليم الأرض منزلة وأنزهها وأكثرها خيراً».

عادت فتوحات الدولة الإسلامية من حدود خلال عصر الدولة الأموية، بعد أن توقفت الفتوحات أو أبطأت الخليفة عثمان بن عفان، بسببها
 العترة التي حدثت في عهد الخليفة عثمان بن عفان،
 انتعاش الدولة الإسلامية بزعيماتها الداخلية (التمزق والانقسامات) التي حدثت في عهد الخليفة عثمان بن عفان.

كثرة الفتوحات الإسلامية شرقاً وغرباً

بلغت الدولة الإسلامية أقصى اتساع لها حيث امتدت قريباً من بلاد الصين شرقاً إلى حدود فرنسا غرباً، وغطت كتلة الإسلام في مشارق الأرض ومغاربها وبرها وبحرها.

تماز عصر الدولة الأموية بما يلي

وليسما يلي تتعرف أهم الفتوحات الإسلامية في عصر الدولة الأموية في:

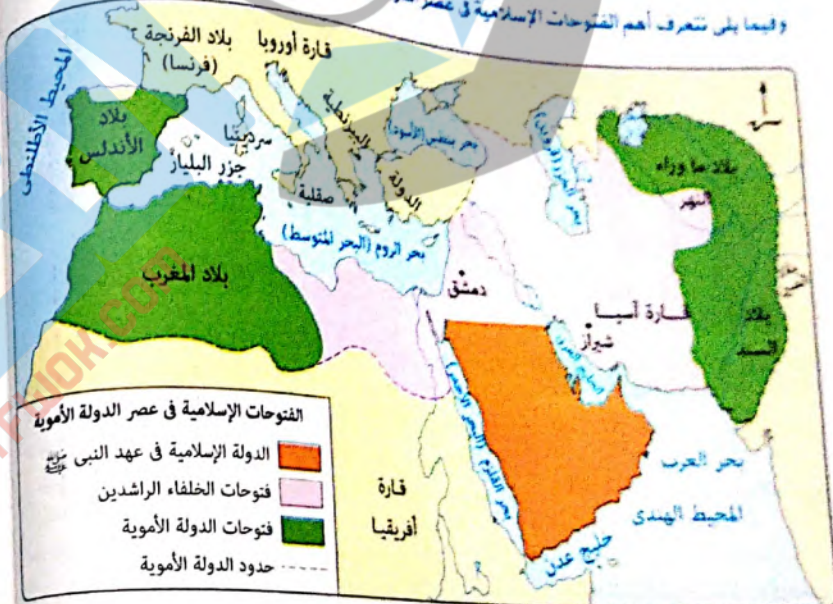

الفتوحات الأموية في آسيا الصغرى (بلاد الروم)



بعد أن امتد فتح المسلمين حتى أرمينية وآسيا الصغرى (منطقة الصراع بينهم وبين الروم) رأى الخليفة معاوية ابن أبي سفيان أن الخطر الأكبر والعدو الرئيسي يكمن في الدولة البيزنطية، فقرر مواصلة تقدم جيوش المسلمين

معلومة إثرائية

نظام الصوائف والشواتي نظام حرد أنشاء معاوية بن أبي سفيان يعتمد على إرسال حملات حربية في فصل الصيف وأخرى في فصل الشتاء إلى مناطق الحدود لتأمينها واستطلاع بلاد العدو

وصد غارات الروم في تلك المنطقة فقام بما يلي:

- 1- تحصين مناطق الحدود مع البيزنطيين التي عُرفت باسم «إقليم الثغور والعواصم».
 - 2- ترميم الموانئ والقلاع على ساحل البحر المتوسط.
 - 3- إنشاء ما عُرف بنظام «الصوائف والشواتي».
 - 4- الضغط على الدولة البيزنطية عن طريق عدة محاولات لحصار مدينة القسطنطينية (عاصمة الدولة البيزنطية) ولكنها فشلت في حصارها بسبب:
 - غزارة المطر والبرد القارس في الشتاء، وتفشى الأمراض «الجدري».
 - استعمال البيزنطيين:
 - النار الإغريقية (*) في إشعال المراكب.
 - السلسلة الحديدية الضخمة الحاجزة ما بين ميناء القسطنطينية وبين الشاطئ الآسيوي وإغلاقها في حالات الحرب أو التهديد بالحصار.
- الموقع الجغرافي للقسطنطينية بالإضافة إلى الأسوار الداخلية والخارجية الضخمة المزودة بأبراج مراقبة والتي تكشف التحركات المعادية وتبطل (تفسد) عنصر المفاجأة.

(*) النار الإغريقية: يطلق عليها أيضًا النار البحرية، وهي مركب كيميائي يستخدم في إشعال المراكب.

• واصل الأمويون فتوحاتهم حتى نجحوا في إخضاع إقليم الثغور والعواصم لسيادتهم خاصة في فترات قوة الدولة.
• كان الخليفة عبد الملك بن مروان حريصاً على استكمال الفتوحات التي بدأها أسلافه في بلاد الروم وظهر ذلك في وصيته لابنه مسلمة ولقائده حين أرسلهما لحرب الروم:

وصية عبد الملك لابنه مسلمة بالجند: «فكن يا بنى بالمسلمين باراً رديفاً وأميراً حليفاً، ولا تكن عنيداً كفوزاً ولا مختالاً فخوراً».

وصية عبد الملك لقائده: «أنت تاجر الله لعباده فكن كالمضارب الكئيس الذي إن وجد ربناً تاجر، وإلا احتفظ برأس المال، ولا تطلب الغنيمة حتى تحرز السلامة، وكن من احتياكك على عدوك أشد حذراً من احتيال عدوك عليك».

سؤال وجواب

استئناف الفتوحات الإسلامية في عصر الأمويين يدل على

- أ- تأمين حدود الدولة الإسلامية.
- ب- الرغبة في إخضاع الشعوب.
- ج- احتياج الدولة لموارد اقتصادية جديدة.
- د- تحقيق الاستقرار الداخلي في الدولة.

سبب الإجابة: حيث توقفت الفتن والانقسامات التي حدثت منذ أواخر عهد الخليفة عثمان بن عفان واستمرت في عهد الخليفة على بن أبي طالب والتي كانت سبباً في توقف حركة الفتوحات الإسلامية.

توقفت توسعات الأمويين عند أبواب الصين الغربية بسبب

- أ- التحالفات السياسية.
- ب- الظروف الجغرافية الصعبة.
- ج- ميل الدول المجاورة للمصالحة.
- د- ضعف الدولة الأموية.

سبب الإجابة: إنه عندما طرقت جيوش المسلمين بقيادة قتيبة بن مسلم أبواب بلاد الصين من الجهة الغربية، طلب ملك الصين الصلح معه تجنباً للصدام مع المسلمين فأبرم بينهما صلحاً.

فسر: عدم قدرة الأمويين على مباغثة الروم وفتح عاصمتهم.

بسبب الموقع الجغرافي للقسطنطينية ووجود الأسوار الداخلية والخارجية الضخمة المزودة بأبراج مراقبة تكشف التحركات المعادية وتبطل عنصر المفاجأة.

ماذا كان يحدث إذا: نجح الأمويون في فتح القسطنطينية؟

- أ- القضاء على خطر الدولة البيزنطية العدو الرئيسي للدولة الإسلامية وتأمين حدودها.
- ب- انتشار الإسلام في أوروبا من جهة الشرق.

«اتخذت الدولة الأموية أساليب عسكرية مختلفة لحماية الحدود الشمالية».

في ضوء العبارة السابقة، حدد هذه الأساليب.

- قامت بـ:
- تحصين مناطق الحدود مع البيزنطيين التي عُرفت بإقليم الثغور والعواصم.
 - ترميم الموانئ والقلاع على ساحل البحر المتوسط.
 - إنشاء ما عُرف بنظام الصوائف والشواتي.

معلومة إثرائية

الأندلس
اسم أطلقه العرب على إسبانيا بعد فتحها
وهي كلمة مشتقة من «الاندلس»
وهو اسم لقناتل الوندال الجرمانية التي
اجتاحت أوروبا في القرن الخامس الميلادي.
واستقرت في السهول الجنوبية الأندلسية.



فتوحات بلاد الأندلس

بعد استكمال المسلمين فتح شمال أفريقيا واستقرار أمور الحكم
بها تطلع موسى بن نصير إلى الضفة الأخرى المقابلة للمغرب
لنشر الإسلام، خاصة وأن حاكم سبتة قد زين له فتح الأندلس.

الاستعداد لفتح الأندلس

كان فتح الأندلس بناءً على تخطيط مسبق من قبل
المسلمين وقد شارك فيه كل من الخليفة الأموي
الوليد بن عبد الملك، وموسى بن نصير، حيث:

- كتب موسى بن نصير يستأذن الخليفة الوليد بن عبد الملك في أن يوسع دائرة الفتح لتشمل بلاد الأندلس.
- رد عليه الخليفة قائلاً له: «ذخبا بالسرايا حتى ترى وتذنبر شأنها، ولا تقرر بالمسلمين في بدر شديد الأهوال».

- كتب إليه موسى بن نصير مبيناً له أنه ليس ببحر خضم، وإنما هو خليج يبين للناظر منه ما خلفه.
- رد عليه الخليفة الوليد بن عبد الملك بأنه لا بد من اختباره بالسرايا قبل خوضه واقتحامه.
- بناءً على هذا التخطيط قام موسى بن نصير بندب طارق بن زياد بقيادة الجيوش لفتح الأندلس فنزل إلى سفح جبل «الفتح»^(١)، ولقى مقاومة عنيفة من القوط وأحرز نصراً مؤزراً عليهم مما جعلهم يجمعون شملهم للقائه في «معركة شدونة».

معلومة إثرائية

معركة شدونة: سميت بعدة أسماء منها: معركة الخندق، وادي لكة، وادي البرباط، شريش، السواقي نظراً للأماكن الشاسعة التي دارت بها المعركة التي استمرت لمدة ثمانية أيام.

معركة شدونة

- الأطراف: المسلمون بقيادة طارق بن زياد ضد القوط.
- النتائج: انتصار المسلمين ومقتل ملك القوط، ودخول معظم بلاد الأندلس في حوزة المسلمين.

إتمام فتح الأندلس

- بعد انتصار المسلمين في معركة شدونة عبر موسى بن نصير إلى الأندلس عام ٩٣ هـ / ٧١٢ م واتخذ طريقاً مغايراً للذي سلكه طارق بن زياد وفتح عدة مدن أهمها إشبيلية.
- استكمل المسلمون فتح شرق الأندلس بقيادة عبد العزيز بن موسى بن نصير.

(١) يسمى جبل الفتح بعد ذلك بجبل طارق.

بلاد المغرب • بلاد الأندلس

الفتوحات الأموية في الغرب الإسلامي

• مرفتح إفريقية بعدة مراحل بدأت في عهد الخليفة معاوية بن أبي سفيان حتى استقر فتحها في عهد الخليفة الوليد بن عبد الملك.

فتوحات بلاد المغرب

شارك في تلك الفتوحات العديد من القادة وهم:

عقبة بن نافع

- انطلق من برقة فاتحاً في الشمال الأفريقي حتى وصل إلى ساحل المحيط الأطلسي.
- استشهد في «معركة تهودة» عام ٦٤ هـ / ٦٨٣ م.

حسان بن النعمان

- انطلق إلى إفريقية في عهد الخليفة عبد الملك بن مروان.
- دخل إلى قرطاجنة والمدن الساحلية، وقام ب:
- إنشاء ميناء تونس لكي يكون قاعدة حربية، واستعان في ذلك بأقباط مصر.
- القضاء على قوة نشأت في بلاد البربر تزعمتهم امرأة تدعى «الكاهنة».

موسى بن نصير

- أكمل الفتوحات حتى سيطر على بقية الساحل الأفريقي حيث:
- واصل زحفه حتى سيطر على طنجة، وعين طارق بن زياد والياً عليها.
- وصل إلى مدينة سبتة فصالحه قائدها (حاكمها) البيزنطي كما وعد بمساعدة المسلمين بإمدادات عسكرية (في فتح بلاد الأندلس).



نصال الناخنة

وهكذا استقر الحكم الإسلامي ببلاد المغرب، واستقرت القبائل العربية بجوار القبائل البربرية وأصبحت مركزاً لاستكمال الفتوحات في جزيرتي صقلية وسردينيا وفي جزر البليار.

وقد ... ترتب على فتح بلاد المغرب ما يلي:

- ١ دخول البربر إلى الإسلام ونشر اللغة العربية بينهم.
- ٢ تأمين الحدود الغربية للدولة الإسلامية.
- ٣ اندماج البربر في فتوحات الدولة الإسلامية وظهر ذلك في فتح بلاد الأندلس.

سؤال وجواب

1. احفظ الأمازيغيين في فتح الجزء الشمالي الغربي لبلاد الأندلس لأسباب:

- أ) سياسية.
- ب) عسكرية.
- ج) دينية.
- د) جغرافية.

2. سبب الإجابة: لبرودة مناخ الجزء الشمالي الغربي لبلاد الأندلس وبغيرة طرقه.

3. وضح: الأبعاد السياسية لاستقرار الحكم الإسلامي في بلاد المغرب.

- تأمين الحدود الغربية للدولة الإسلامية.
- وجود قاعدة عسكرية يبدأ منها الفتح الإسلامي لبلاد الأندلس.

4. أيد صحة العبارة الآتية تاريخياً:

كان للفتح الإسلامي للأندلس أثراً واضحاً على الحياة الاجتماعية بها.

5. حيث تم القضاء على نظام الطبقات والتحرر من العبودية فأصبح الزراع أحراراً ولهم حقوق.

متابعة كل ما هو جديد من إصداراتنا

زوروا صفحتنا على الفيسبوك

[/alemte7anbooks](https://www.facebook.com/alemte7anbooks)

كتب الامتحان

وعلى الرغم من انتصارات الأمازيغيين إلا أنهم لم يستطعوا السيطرة على الجزء الشمالي الغربي من الأندلس

بسبب برودة مناخه وبغيرة طرقه.

وقد ... ترتب على فتح الأندلس ما يلي:

1. نقل العاصمة إلى قرطبة.
2. نشر الإسلام ونعاليمه.
3. إجراء إصلاحات إدارية، وتعمير وبناء منشآت.
4. حرية ممارسة العقائد والأديان، وحرية اختيار فضائهم والاحتكام إلى شرائعهم.
5. القضاء على نظام الطبقات والتحرر من العبودية وأصبح الزراع أحراراً ولهم حقوق.

6. محاولات فتح بلاد الفرنجة (فرنسا الحالية)

تمكن جيش المسلمين بقيادة عبدالرحمن الغافق من فتح النصف الجنوبي لفرنسا كله من الشرق إلى الغرب في شهور قليلة، وترك حاميات عسكرية في المدن التي فتحها مما ترتب عليه ضعف قوة جيش المسلمين.

استنجد دوق أكويتين بشارل مارتل حاكم فرنسا طالباً العون منه لاسترجاع دوقيته، فالتحمت القبائل النصرانية من فرنسا وجيرانها بدعم من بابا روما لهم واستعدوا للقاء عبدالرحمن الغافق.

7. معركة بلاط الشهداء (تور - بواتييه) (114هـ / 732م)

التحديت:

بعد أن وصل جيش المسلمين إلى مدينتي «تور - بواتييه» وفتحتهما، باغته جيش الفرنجة ببقاء في السهل الواقع ما بين المدينتين ودارت معركة قوية استمرت عشرة أيام، وثبت المسلمون لأيام وكان النصر في بدايته للمسلمين ثم تحولت المعركة لصالح الفرنجة، ولولا استشهاد القائد عبدالرحمن الغافق ومعه كثير من القيادات الكبيرة، وقرار جيش المسلمين بالانسحاب ما تمكن جيش العدو منهم... وبعد هزيمة المسلمين وانتصار جيش الفرنجة بقيادة شارل مارتل عادت قواته إلى الشمال.

8. أهم أسباب هزيمة المسلمين:
1. كثرة عدد جيش شارل مارتل وعدته الكاملة، فضلاً عن قرب الإمدادات إليه من كل صوب.
 2. اتحاد جيش الفرنجة ودعم البابا لهم، ومساعدة دوقية أكويتين.
 3. صعوبة الظروف الطبيعية كخشوة المناخ، وبعد موقع المسلمين عن قواعد المدد لجيشهم.
 4. إنبهالك المسلمين قوة وجنذاً لخوضهم الكثير من المعارك والفتوحات قبل هذه المعركة.

وهكذا انتهت فتوحات الدولة الأموية لبلادنا عسر جديد من تاريخ المسلمين وهو عصر الدولة العباسية

أهم نقاط الدرس

اسباب مقتل الحسين في حصار وقاتر المصطفى

- 1 غزارة الخطر والرد القارس في المشاة ونظمي الأراض مثل الحديدي.
- 2 استعمال البيزنطيين النار الأخرقية في إشعال المراكب، والمسائلة الحديبية الضخمة المحارة ما بين ميناء القسطنطينية وبين الشاطئ الإسكوي وإغلاقها في حالات الحرب أو التهديد بالحصان موقع القسطنطينية الجغرافي بالإضافة إلى الأسوار الخارجية والحاجزية الشجعة المروعة بأباج مراقبة.

فتوحات بلاد الهند: بقيادة محمد بن القاسم الثقفي الذي الحق هزيمة كبيرة بجيوش ملكها واستعمر في تقدمه حتى وصل إلى مدينة اللتان وتولت التصارات حتى وصلت إليها إلى دمشق.

الفتوحات الأموية في الغرب الإسلامي

- 1 فتوحات بلاد المغرب:
 - مرتجع أفريقية بعدة مراحل بدأت في عهد معاوية بن أبي سفيان حتى استقر فتحها في عهد الوليد بن عبد الملك وقد شارك عدة قادة في تلك الفتوحات منهم:
 - عقبة بن نافع.
 - حسان بن النعمان.
 - موسى بن نصير.
 - 2 دخول البربر على فتوحات بلاد المغرب:
 - تأميم الحدود الغربية للدولة الإسلامية العربية بينهم.
 - 3 انتماع البربر في فتوحات الدولة الإسلامية وظفر ذلك في فتح بلاد الأندلس.

فتوحات بلاد ما وراء النهر: بقيادة قتيبة بن مسلم الذي دخل بخاري سم وأصل تقدمه حتى طردت جيوشه أبواب بلاد الصين من الجهة الغربية حتى اضطر ملك الصين إلى طلب الصلح معه.

أسباب هزيمة المسلمين في معركة يارلق الكهنة

- 1 فتح بلاد الأندلس:
 - كتب موسى بن نصير يستأذن الخليفة الوليد بن عبد الملك في أن يوسع دائرة الفتح لتشمل بلاد الأندلس.
 - خطط موسى بن نصير الفتح الأندلس فندب طارق بن زياد لتبنيها فأمر بجمع سفينة على القوطة في معركة شدية.
 - النتائج التي ترتبت على فتح الأندلس:
 - 1 نقل العاصمة إلى قرطبة.
 - 2 نشر الإسلام وعاليه.
 - 3 إجراء إصلاحات إدارية، وتعمير وبناء منغيات.
 - 4 حرية ممارسة العقائد والأديان، وحرية اختيار قضاةهم والاحتكام إلى الشريعة.
 - 5 القضاء على نظام الطغيان والتحرر من العبودية.
 - لم يستطع الأيوبيون السيطرة على الجزء الشمالي الغربي من الأندلس لبرودة مناخه ووعورة طرقه.

كثرة عدد جيش شارل مارتل وصعوبة الكلام، فغلب عن قريب الأيوبيات إليه من كل صوب.

اتحاد جيش الفرنجة ودعم البابا لهم ومساندة ووقية أكرتج.

صعوبة الظروف الطبيعية كشمسة التناج، ويقعد موقع المسلمين عن قواعد بلاد الحبيشيم.

انهاك المسلمين قوة وجنود الجوضهم الكثير من المعارك والفتوحات قبل هذه المعركة.

أسئلة

الدرس الثالث

مهم • تطهير • تحليل • تقويم • ابتكار

اختر الإجابة الصحيحة من بين (أ)، (ب)، (ج)، (د) فيما يلي:

- 1 أثبتت نتائج فتح المسلمين لبلاد الأندلس إرساء مبدأ السلام العالمي.
- 2 احترام المسلمين حقوق الإنسان.
- 3 وفاء المسلمين بالعهد.
- 4 قدرة المسلمين على اتخاذ القرار.

«ليس كل ما يتمناه المرء يدركه». أي من الأحداث التالية تنطبق عليه الحكمة السابقة؟

- 1 معركة تور- بواتييه.
- 2 معركة سببلة.
- 3 فتح بلاد السند.
- 4 فتح بلاد ما وراء النهر.

فرضت الدولة الإسلامية سيطرتها الكاملة على الشمال الأفريقي على يد القائد

- 1 عقبة بن نافع.
- 2 موسى بن نصير.
- 3 حسان بن النعمان.
- 4 طارق بن زياد.

نستنتج من الخريطة التالية



- 1 سيطرة الدولة الأموية على حوض البحر المتوسط.
- 2 تحكم المسلمين في البوابة الغربية للبحر المتوسط.
- 3 سيطرة الأمويين على سواحل جنوب أوروبا.
- 4 سيطرة الأمويين على جزر البحر المتوسط.

موقع التفوق.com altFwok.com

- 9 قام الأمويون بتطبيق شعار «الهجوم خير وسيلة للدفاع» في
- بلاد ما وراء النهر.
 - بلاد الأندلس.
 - بلاد السند.
 - آسيا الصغرى.

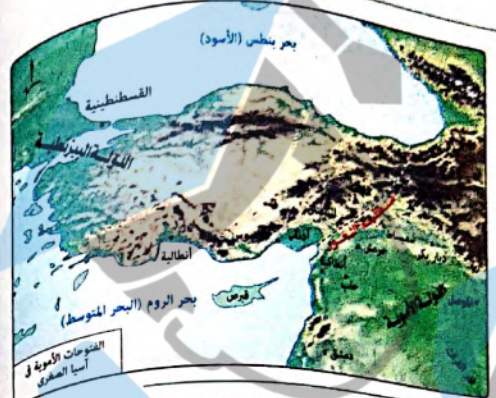

- 10 مستعينا بالخريطة التي أمامك، كان إقليم الثغور الذي أقامه خلفاء الدولة الأموية حدًا فاصلًا بين مدينتي
- أدنة وأنطاكية.
 - أنطاكية وحلب.
 - أنطاكية وديار بكر.
 - أدنة وملطية.

- 11 أكثر الإصلاحات التي استفاد منها غالبية المجتمع الأندلسي نتيجة الفتح الإسلامي
- نقل العاصمة إلى قرطبة.
 - تحرير المزارعين والعبيد من العبودية.
 - تعمير وبناء منشآت جديدة.
 - حرية ممارسة العقائد الدينية.

- 12 من العوامل المشتركة لفشل الأمويين في فتح القسطنطينية وهزيمتهم في معركة بلاط الشهداء
- انخفاض الروح المعنوية للجنود المسلمين.
 - مواجهة الجيوش الإسلامية ظروف جغرافية صعبة.
 - وجود تحالفات عسكرية مضادة للمسلمين.
 - عدم الاستقرار في الأحوال الداخلية للأمويين.

- 13 نستنتج من خلال النص المقابل بعض صفات القائد وأهمها
- الذكاء.
 - العدل.
 - الشجاعة.
 - الأمانة.

وصية عبد الملك لقائه :
«أنت تاجر الله لعباده فكن كالمضارب الكيس الذي إن وجد ربنا تاجر، وإلا احتفظ برأس المال، ولا تطلب الغنيمة حتى تبرز السلامة، وكن من أتياك على عدوك أشد حذرًا من احتياك عدوك عليك».

موقع التفوق

الدرس الثالث

- 1 توقفت حركة الفتوحات الإسلامية خلال عهد الخليفة علي بن أبي طالب لأسباب تتعلق بـ
- القوى الخارجية.
 - الأزمات الاقتصادية.
 - الأزمات الاجتماعية.
 - الخلافات السياسية.

- 2 في ضوء النص المقابل : كان هدف الخليفة الوليد بن عبد الملك
- الحرص على سلامة جنود المسلمين.
 - الحرص على استكمال الفتوحات الإسلامية.
 - فتح جزر البحر المتوسط.
 - إنشاء قواعد بحرية للأسطول الإسلامي.

قال الوليد بن عبد الملك لقائه :
«فحصها بالسرايا حتى ترى وتقدر شأنها».

- 3 يدل اختيار حسان بن النعمان لأقباط مصر للمشاركة في إنشاء ميناء تونس على
- مساهمة أقباط مصر في فتح إفريقية.
 - تقدير المسلمين لأهل الخبرة.
 - انتشار أقباط مصر في الدولة الإسلامية.
 - المهارة التجارية لأقباط مصر.

من خلال الخريطة التي أمامك :



- عبر موسى بن نصير بقواته إلى الأندلس بهدف
- نجدة قوات طارق بن زياد.
 - التعجيل بإتمام فتح الأندلس.
 - مواجهة التجمعات الجديدة للقوط.
 - ترتيب أمور الحكم في الأندلس.

- 4 فشل الأمويون في فتح القسطنطينية لعدة عوامل منها العامل
- الجيوولوجي.
 - السياسي.
 - المناخي.
 - الاقتصادي.

شيين الكوم / المنوقية

16 نجحت جيوش الدولة الأموية في السيطرة على بعض جزر البحر المتوسط بفضل الجيوش العربية و
 (أ) التركية.
 (ب) الأرمنية.
 (ج) الفارسية.
 (د) البربرية.

17 من الدروس المستفادة من فشل المسلمين في السيطرة على شمال غرب بلاد الأندلس
 (أ) تدريب الجنود على القتال في مختلف الظروف.
 (ب) أهمية قرب مواقع القتال من خطوط الإمداد.
 (ج) الاهتمام بزيادة أعداد الجيش.
 (د) أهمية إقامة التحالفات العسكرية.

شمال / بورسعيد
 شمال / بورسعيد

18 تشابه غزوة مؤتة مع معركة بلاط الشهداء في
 (أ) تأمين حدود الدولة الإسلامية.
 (ب) انتصار الروم انتصارًا حاسمًا.
 (ج) استشهاد عدد كبير من القيادات.
 (د) التخطيط الجيد للمسلمين.

19 إشراك الدولة الأموية للبربر في الفتوحات الإسلامية يدل على
 (أ) تواصل البربر مع الروم.
 (ب) رغبة البربر في هجرة أراضيهم.
 (ج) تطبيق مبدأ المواطنة.
 (د) رغبة البربر في الفنائم.



20 من خلال دراستك للخريطة المقابلة :
 توغلت الجيوش الإسلامية في بلاد ما وراء النهر
 وقد تفرعت من مدينة
 (أ) مرو.
 (ب) طبرستان.
 (ج) خراسان.
 (د) المقتان.

21 «عدم وجود خطة عسكرية مدروسة يؤدي إلى الهزائم». يمكن تطبيق المقولة السابقة على معركة
 (أ) شذونة.
 (ب) بلاط الشهداء.
 (ج) القادسية.
 (د) شببلة.

22 «أفضل سلاح لمواجهة العدو هو عدو آخر». هذه الحكمة طبقها
 (أ) ملك الصين.
 (ب) حاكم سبته.
 (ج) ملك القوط.
 (د) بطريق بيت المقدس.

نموذج استرشادي

1 يمثل الأثر السياسي الناتج عن الحكم الأموي لبلاد الأندلس في
 (أ) نقل العاصمة.
 (ب) سك العملة الإسلامية.
 (ج) نشر الإسلام وتعاليمه.
 (د) حرية اختيار القضاة.

2 يؤكد حرص ملك الصين على توقيع الصلح مع المسلمين على إقرار مبدأ
 (أ) حرية العقيدة.
 (ب) حقوق الإنسان.
 (ج) السلام العالمي.
 (د) المواطنة.

أسئلة المقال :

3 ما العلاقة بين : دوق أكويتين، ومعركة تور - بواتيه ؟

4 أثبت بالأدلة التاريخية صحة العبارة التالية :
 كان فتح الأندلس دلالة على براعة التخطيط العسكري للمسلمين.

5 «لم يستطع الأمويون فتح القسطنطينية ولم يتمكنوا من السيطرة على الجزء الشمالي الغربي للأندلس».
 في ضوء العبارة السابقة، حدد : أهم الأسباب المشتركة لعدم نجاح الأمويين في المرتين.

6 «استمرت معركة شذونة بين المسلمين والقوط ثمانية أيام كما استمرت معركة بلاط الشهداء بين المسلمين والفرنجية عشرة أيام».
 في ضوء العبارة السابقة، استخلص : وجه الاختلاف بين استعداد المسلمين للمعركتين.

7 «عانى المسلمون كثيرًا في محاولاتهم لفتح القسطنطينية أثناء حكم الدولة الأموية وفشلت المحاولات لأسباب متعددة». في ضوء العبارة السابقة، حدد من وجهة نظرك :
 ماذا كان ينقص المسلمين لنجاح محاولات فتح القسطنطينية.

8 علام يدل : طلب ملك الصين الصلح مع المسلمين ؟

9 استنتج : أهم المعاني والقيم الواردة
 بالوصية المقابلة.

وصية عبد الملك لابنه مسلمة بالجدد :
 «كن يا بني بالمسلمين بارًا رحيماً وأميناً حليماً،
 ولا تكن عنيداً كخوراً ولا متعاليًا فخوراً».

10 ما تقييمك لصديق العبارة التالية : حققت الفتوحات الأموية في الأندلس مبدأ المواطنة ؟

تنويه
 لمعرفة كيفية الوصول للجامعة الصحية
 استخدم QR Code

- استقرار الحكم الإسلامي في بلاد المغرب واستقرار القبائل العربية بحوار القبائل البربرية يؤكد على
- عدالة الحكم الإسلامي.
 - فرض المسلمين للنظام.
 - كراهية البربر للروم.
 - تأكيد مبدأ حرية العقيدة.

- يدل انتشار أخبار انتصارات القائد محمد بن القاسم في بلاد السند حتى وصلت أخبارها لدمشق على
- النجاح الكبير الذي حققه.
 - دخول بلاد السند في الإسلام.
 - اتساع مساحة الدولة الإسلامية.
 - قرب بلاد السند من عاصمة الخلافة.

- ارتفعت مكانة المرأة قبل الإسلام في الحضرة عن البادية وخاصة في المجال
- الاقتصادي.
 - الاجتماعي.
 - الديني.
 - السياسي.

- يدل استماع نجاشي الحبشة للمسلمين قبل الرد على مبعوثي قريش على
- الرحمة.
 - العدل.
 - الصدق.
 - التسامح.

- يرجع عدم سيطرة المسلمين على بلاد الأندلس بأكملها لأسباب
- عسكرية.
 - سياسية.
 - طبيعية.
 - اقتصادية.

- أمامك شكل يوضح أعداد المجتمع الإسلامي في مرحلة سرية الدعوة، من هذا الشكل يتضح
- شمولية الدعوة الإسلامية.
 - الرغبة في إحراز المكانة الاجتماعية.
 - قوة الدعوة الإسلامية في بدايتها.
 - عالمية الدعوة الإسلامية.

- بدأ الخلاف بين قبائل الأوس والخزرج، واليهود في يثرب لأسباب
- دينية.
 - اقتصادية.
 - سياسية.
 - عسكرية.

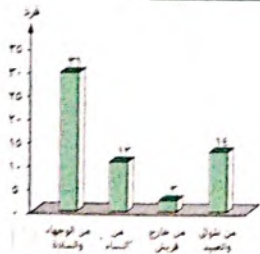

- حرص خلفاء بني أمية على استكمال الفتوحات الإسلامية نتيجة
- وجود تهديدات خارجية.
 - الاهتمام بنشر اللغة العربية.
 - التخلص من الأزمات الاقتصادية.
 - استقرار أمور السياسة والحكم.

- في ضوء دراستك لأحداث فتح بلاد الأندلس ومن خلال الخريطة المقابلة نستنتج أن السبب وراء نقل المسلمون عاصمة الأندلس إلى مدينة قرطبة هو
- قربها من عاصمة الخلافة.
 - قربها من بلاد الفرنجة.
 - كراهية أهلها لحكم القوط.
 - قربها من الساحل الأفريقي.



- نستدل من النص المقابل أن موقف ملك الصين
- رد ملك الصين على رسول قتيبة قائلاً:
- «فإنا نذره من يمينه ونبعث تراب أرضنا فيطأه ونبعث إليه بجزية برضاها».
- من قتيبة يدل على
- تفوق المسلمين بزا وبجرا.
 - قلة إمكانيات الصين العسكرية.
 - قوة الجيوش الإسلامية.
 - تفكك الإمبراطورية الصينية.

- نتج عن هجرة المسلمين إلى يثرب مشكلات اقتصادية و
- سياسية.
 - عسكرية.
 - دينية.
 - اجتماعية.

«امتلاك الجيوش والعتاد وحده لا يكفي لتحقيق النصر».

- هذه المقولة تنطبق على فتح
- بلاد السند.
 - بلاد النوبة.
 - القسطنطينية.
 - أجنادين.

١٣ يعد أهم ما اكتسبه المسلمون من غزوة مؤتة.....
 (أ) التعرف على أحوال بلاد الشام.
 (ب) الاستفادة من موارد بلاد الشام.
 (ج) التعرف على إمكانيات الروم العسكرية.
 (د) التخطيط الجيد للمعارك.

١٤ يدل موقف حاكم سبته من المسلمين بعد عقده للصلح معهم على.....
 (أ) عداوته مع حكام الأندلس.
 (ب) حبه للإسلام والمسلمين.
 (ج) صداقته مع الخليفة الأموي.
 (د) طمعه في خيرات الأندلس.

١٥ اختلفت أساليب اليهود عن المنافقين في عداوتهم للدولة الإسلامية في.....
 (أ) الوقيعة بين عناصر المجتمع الإسلامي.
 (ب) تعدد محاولات قتل الرسول ﷺ.
 (ج) تحريض أعداء الدولة الإسلامية.
 (د) التطاول على أعراض المسلمين.

لقد كتب موسى بن نصير: يستأذن الخليفة في أن يوسع دائرة الفتح لتشمل بلاد الأندلس. فرد عليه الوليد بن عبد الملك، قائلاً له: «خضها بالسرايا حتى ترى وتختبر نساؤها، ولا تقرر بالمسلمين في بحر شديد الأهوال». فكتب إليه موسى: «مبيناً له أنه ليس ببحر خضم، وإنما هو خليج يبين للناظر منه ما خلفه». فرد عليه الوليد: «بأنه لابد من اختياره بالسرايا قبل خوضه واقتحامه».

١٦ يتضح من خلال النص المقابل.....
 (أ) ضرورة الحفاظ على القوة العسكرية.
 (ب) الحرص على سرعة إتمام الفتح.
 (ج) أن المخاطرة أساس النجاح.
 (د) ضرورة الثقة في قدرات الجيش.

١٧ أي من الأحداث الآتية كان قائمًا على نصرته الإسلام والدفاع عنه؟.....
 (أ) بيعة العقبة الأولى.
 (ب) بيعة العقبة الثانية.
 (ج) اجتماع سقيفة بني ساعدة.
 (د) حلف الفضول.

١٨ الاستعانة بعبدالله بن أريقط في رحلة الهجرة كان على أساس.....
 (أ) الروابط الاجتماعية.
 (ب) العقيدة والدين.
 (ج) الكفاءة والعلم.
 (د) الترشيح والانتخاب.

١٩ بدأ مشركى مكة في النيل من كل المسلمين بعد.....
 (أ) انضمام بعض الوجهاء للإسلام.
 (ب) التفاوض مع أبي طالب.
 (ج) نجاح حرب الشانعات.
 (د) هجرة بعض المسلمين للحبشة.

٢٠ يعد من الأسباب السياسية التي أدت إلى انتشار حركة الردة.....
 (أ) الارتباط برسول الله ﷺ.
 (ب) الحنين إلى الجاهلية.
 (ج) التنافس بين القبائل.
 (د) ضعف إيمان البعض.

٢١ تعد منبعًا لكثير من الحضارات في شبه الجزيرة العربية قبل ظهور الإسلام.....
 (أ) العراق.
 (ب) الشام.
 (ج) اليمن.
 (د) الحجاز.

٢٢ تم القضاء على الإمبراطورية الفارسية نهائيًا في عهد الخليفة.....
 (أ) أبو بكر الصديق.
 (ب) عمر بن الخطاب.
 (ج) عثمان بن عفان.
 (د) علي بن أبي طالب.

٢٣ من البلاد التي فتحها المسلمون دون قتال في عصر الخلفاء الراشدين.....
 (أ) بيت المقدس والنوبة.
 (ب) النوبة وسببلة.
 (ج) مصر وسببلة.
 (د) بيت المقدس ومصر.

٢٤ أكثر سكان شبه الجزيرة العربية امتلاكًا للخبرة البحرية قبل الإسلام سكان المناطق.....
 (أ) الغربية.
 (ب) الشرقية.
 (ج) الجنوبية الغربية.
 (د) الشمالية الشرقية.

٢٥ ماذا كان يحدث إذا: لم يدخل البربر الإسلام؟

٢٦ ما تقييمك ل: فتوحات الأمويين في بلاد الفرنجة؟

٢٧ ما مدى الارتباط بين: علم الفلك، والنشاط التجاري في شبه الجزيرة العربية قبل الإسلام؟

موقع التفوق.com
 altFwok.com

الفتوحات الإسلامية في عصر الدولة العباسية

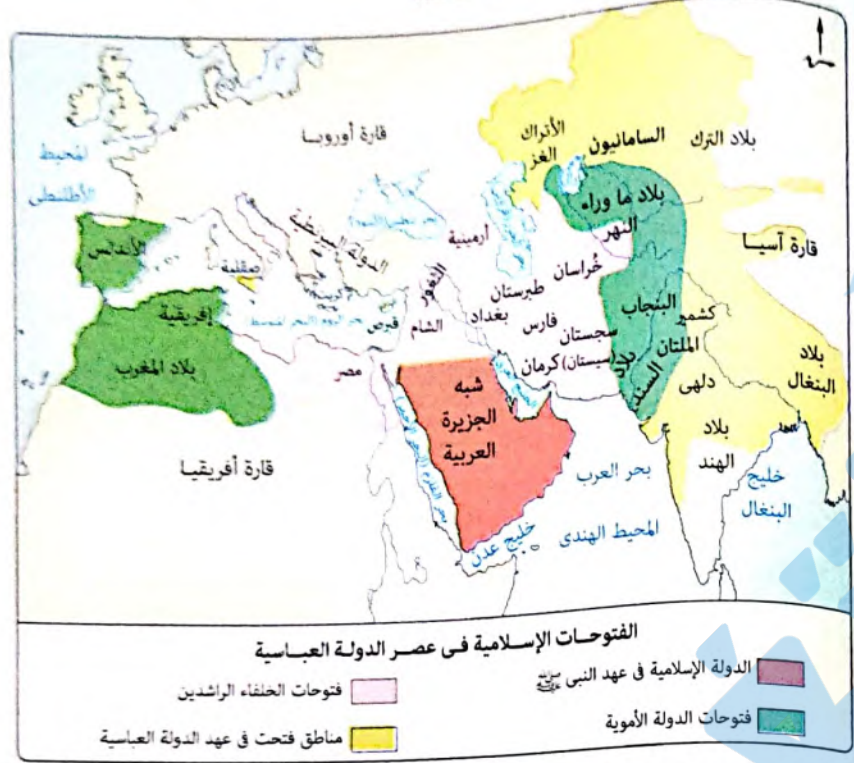

• بسقوط الدولة الأموية عام (١٣٢هـ / ٧٥٠م) ورثت الدولة العباسية ميراثاً ضخماً ففكر خلفائها في تأسيس بعض الدول المستقلة ومنحها الحكم الذاتي مع الولاء التام للدولة العباسية ذلك من أجل مواجهة أعداء العباسيين الذين تنامي دورهم آنذاك مثل الأدارسة في المغرب، والزيدية في المشرق، حيث:

• في العصر العباسي الأول (١٣٢هـ : ٢٣٢هـ):

كان الخلفاء العباسيون لديهم القدرة على فرض إرادتهم السياسية على تلك الدول المستقلة.

• في العصر العباسي الثاني (٢٣٢هـ : ٦٥٦هـ):

ضعف الخلفاء العباسيين فقامت عدة دول مستقلة والتي كان لها دور مهم في الفتوحات باسم الخلافة الإسلامية.

وفيما يلي تتعرف أهم الفتوحات الإسلامية في عصر الخلفاء العباسيين

الفتوحات الإسلامية في عصر الدولة العباسية

الدرس الرابع



في هذا الدرس نتعرف

- الفتوحات الإسلامية في عصر الدولة العباسية:
- الفتوحات العباسية في بلاد المشرق.
 - الفتوحات العباسية في آسيا الصغرى.
 - الفتوحات العباسية في جزر البحر المتوسط وجنوب أوروبا.

أهداف الدرس:

- بنوقع في نهاية الدرس أن يكون الطالب قادراً على أن:
- يتعرف أهم الفتوحات الإسلامية في عصر الدولة العباسية.
 - يتعرف دور أشهر الخلفاء العباسيين في الفتوحات الإسلامية.
 - يحدد الدول المستقلة التي قامت في المشرق الإسلامي.
 - يحدد النتائج المترتبة على الفتوحات العباسية في بلاد الهند والسند.
 - يحدد الإجراءات التي اتبعها العباسيون للسيطرة على مناطق الثغور والعواصم وآسيا الصغرى.
 - يخلص دور الرشيد في ضم قبرص والأغالبة في ضم صقلية.
 - يحدد على خريطة رمسية أهم الأحداث في العصر العباسي.
 - يقيم العلاقة بين الخلفاء العباسيين والدولة البيزنطية.
 - يبدى رأيه في سياسة الدولة العباسية تجاه الفتوحات الإسلامية.
 - يقدر قيمة الوفاء بالعهد وعدم الخيانة.

القيم والفضائل المتضمنة:

- الوفاء بالعهد. التسامح. العدل.
- التوبة من أجل المواطنة.
- الأمن القومي.
- القانون الدولي الإنساني.

الفتوحات العباسية في بلاد المشرق

* اعتمد العباسيون في فتوحاتهم على الفرس (مثلما اعتمدوا عليهم من قبل في إقامة دولتهم، فقد استطاع أبو مسلم الخراساني تثبيت أقدام الدولة العباسية في المشرق الإسلامي)، وقد تباينت عدة دول مستقلة على إقليمي خراسان وبلاد ما وراء النهر، تمثلت في:

- الدولة الصفارية^(*)
- الدولة الصفارية^(**)
- الدولة الصفارية^(***)
- الدولة الصفارية^(****)

فتح بلاد الهند والسند

* حمل لواء الفتح الإسلامي في بلاد الهند والسند في أواخر القرن الأول هـ. دولتان مهمتان في تاريخ الإسلام، هما:

- الدولة الغورية.
- الدولة الغزنوية.

سؤال وجواب

سؤال: يوجد اختلافًا واضحًا في فتوحات الدولة العباسية عن الدولة الأموية والذي يتمثل في:

- 1) الحرص على استمرار الفتوحات الإسلامية.
 - 2) الاعتماد على الموال كعنصر أساسي في الفتح.
 - 3) فرض الخلفاء لإرادتهم السياسية.
 - 4) الاتجاه نحو التوسع في الشرق.
- جواب: سبب الإجابة: حيث اعتمد العباسيون على الفرس في توسعاتهم في بلاد المشرق.

الفتوحات العباسية في آسيا الصغرى

* كان على الدولة العباسية أن تحافظ على مكتسبات المسلمين على الأطراف الشمالية «آسيا الصغرى» خاصة وأن العلاقات بين الدولة العباسية والدولة البيزنطية اتسمت بالعداء وبالفعل استطاع الخلفاء العباسيون الحفاظ على الوجود الإسلامي في تلك المناطق عن طريق عدة إجراءات للسيطرة على مناطق الثغور والعواصم وأقاليم آسيا الصغرى، تمثلت فيما يلي:

- 1) تقوية إقليم الثغور والعواصم.
- 2) الحرص على استمرار نظام الصوائف والشواتي.
- 3) خروج الخلفاء العباسيين بأنفسهم لحرب الروم.
- 4) تبادل الأسرى بين المسلمين والبيزنطيين.

(*) الدولة الطاهرية: ظهرت في العصر العباسي الأول عام ٢٠٥ هـ واستمرت حتى عام ٢٥٩ هـ.

(**) الدولة الصفارية: ظهرت في العصر العباسي الثاني في الفترة من (٢٥٤ هـ: ٢٩٠ هـ).

(***) الدولة السامانية: ظهرت في العصر العباسي الثاني في الفترة من (٢٦١ هـ: ٣٩٠ هـ).

سؤال وجواب

سؤال: يرجع خروج الخلفاء العباسيين بأنفسهم في حروبهم ضد الروم إلى:

- 1) رغبتهم في توسيع حدود دولتهم.
- 2) إشعار الروم بسيطرة الخلفاء على الحكم.
- 3) خطورة هجمات الروم على مناطق الحدود.
- 4) الأهمية الاقتصادية لمناطق الحدود مع الروم.

جواب: سبب الإجابة: حيث حرص العباسيون على الحفاظ على مكتسبات المسلمين في الأطراف الشمالية والسيطرة على مناطق الثغور والعواصم على حدود الدولة والمعرضة دائمًا لخطر البيزنطيين.

الفتوحات العباسية في جزر البحر المتوسط وجنوب أوروبا

* مثلما ورث العباسيون عن الأمويين ميراثًا متراعى الأطراف في البر شرقًا وغربًا كان ميراثهم البحري مهمًا يجب الحفاظ عليه.

* سعى العباسيون منذ خلافة هارون الرشيد إلى استعادة السيادة البحرية الإسلامية على البحر المتوسط وتم ذلك على مرحلتين كما يلي:

ضم قبرص

أرسل هارون الرشيد قائده على رأس أسطول لفتح قبرص ففتح أجزاء منها وأبرم مع أهلها صلحًا.

لكن سرعان ما نقض أهل قبرص الصلح فأرسل الخليفة هارون الرشيد إليهم ثانية عام ١٩٠ هـ / ٨٠٥ م وأخضعهم وأسرع عددًا كبيرًا منهم وأسكنهم مع المسلمين عدة أشهر، ثم أعادهم الرشيد إلى بلادهم بعد أن أخذ عليهم عهدًا بالنصيحة للمسلمين وإنذارهم حين هجوم الروم وألا يقفوا في صف الروم.

ضم صقلية

لعبت دولة الأغلبية دورًا بارزًا في فتح صقلية على يد القائد أسد بن الفرات عام ٢١٣ هـ / ٨٢٨ م.

دولة الأغلبية: (١٨٤ هـ: ٢٩٦ هـ / ٨٠٠ م: ٩٠٨ م)

المرحلة الأولى: تنسب إلى إبراهيم بن الأغلب.

المرحلة الثانية: نشأتها: قامت في شمال أفريقيا.

وهكذا... استطاع الخلفاء العباسيون الحفاظ على قوة وهيبة الدولة الإسلامية أمام البيزنطيين طوال فترة العصر العباسي الأول.

غير أن ... سياسة الخلفاء العباسيين تغيرت نسبياً في العصر العباسي الثاني حيث قامت الدول المستقلة في الشام، **وهنا ...** واجه (الطولونيون والإخشيديون والحمدانيون) الدولة البيزنطية في مناطق الثغور والحواسم وأقاليم آسيا الصغرى واستطاعوا فرض وجودهم أمام البيزنطيين في تلك المناطق بالمواجهة العسكرية المسلحة تارة وبالمعاهدات والصلح تارة أخرى.

سؤال وجواب

- استطاعت الدولة العباسية فرض سيطرتها على جزيرة صقلية بفضل
- ① قوة مناطق الحكم الذاتي بها.
 - ② ميراثها الضخم من فتوحات الأمويين.
 - ③ كثرة مواردها الاقتصادية.
 - ④ حرص خلفائها على التحالف مع الروم.
- ⑤ سبب الإجابة : حيث استطاع العباسيون فتح جزيرة صقلية عن طريق دولة الأغالبة على يد القائد أسد بن الفرات

ALTFWOK.COM

موقع التفوق.com altFwok

أهم نقاط الدرس

الفتوحات الإسلامية في عصر الدولة العباسية

في حيا البلد المتوسط وجنوب أوروبا

- ضم قبرص :
- في عهد هارون الرشيد الذي استطاع إخضاع أهلها وأخذ عليهم عهداً بالتصحية للمسلمين ولذا رفع حرم هجوم الروم وأرغبتوا في صف الروم.
- ضم صقلية :
- تم عن طريق دولة الأغالمة (التي قامت في شمال أفريقيا) ونجحت في فتح جزيرة صقلية على يد القائد أسد بن الفرات عام ١١٣ هـ / ٧٧٠ م.

في آسيا الصغرى

- سيطر العباسيون على مناطق الثغور والحواسم وأسيا الصغرى من خلال :
- تقوية أقاليم الثغور والحواسم.
- الحرص على استمرار نظام الصوائف والشوآن.
- خروج الخطباء بأنفسهم لحرب الروم.
- تبادل الأوسى بين المسلمين والبيزنطيين.

في بلاد المشرق

- فتح خراسان وبلاد ما وراء النهر :
- والتي تباعدت عليهم الدول المستقلة في العصر العباسي الثاني والتي تمكنت في :
- الدولة الطاهرية.
- الدولة الصفارية.
- الدولة السامانية.
- فتح بلاد الهند والسند :
- حمل لواء الفتح الإسلامي لبلاد الهند والسند في أواخر القرن الرابع الهجري الدولة الغزنوية والدولة الغورية.

موقع التفوق.com altFwok

١. تم تأسيس بعض الدول المستقلة في المشرق والمغرب الإسلامي مع نشأة الدولة العباسية لأسباب
- (أ) اجتماعية.
(ب) دينية.
(ج) اقتصادية.
(د) سياسية.
٢. أظهر حكام الدول المستقلة الولاء للدولة العباسية في العصر العباسي الأول بسبب
- (أ) قوة وسيطرة الخلفاء.
(ب) المكانة الدينية للخلفاء.
(ج) ضعف حكام هذه الدول.
(د) صلة القرابة مع العباسيين.
٣. استطاع هارون الرشيد أسر عدد كبير من أهل قبرص وكان الغرض الأكبر استخدامهم في
- (أ) فرض السيطرة على البحر المتوسط.
(ب) إمداد المسلمين بالمؤن.
(ج) إخضاع بلاد الروم لحكمه.
(د) الاستطلاعات الحربية.
٤. من أوجه الشبه بين الدولة الأموية والدولة العباسية
- (أ) الاستعانة بالموالي في قيادة الجيوش.
(ب) تأمين المجال الحيوي للدولة الإسلامية.
(ج) تولي خلفاء أقوياء حتى سقوط كل منهما.
(د) تأسيس العديد من الدول المستقلة.
٥. اختلفت الفتوحات العباسية عن الفتوحات الأموية في
- (أ) توجه الفتح نحو الشرق.
(ب) قيام بعض الدول المستقلة بالفتح.
(ج) تأمين الحدود مع الدولة البيزنطية.
(د) السيطرة على مصر.
٦. وصلت فتوحات الدولة العباسية إلى جنوب أوروبا على يد
- (أ) دولة الأغالبة.
(ب) الدولة الغزنوية.
(ج) الدولة السامانية.
(د) الدولة الحمدانية.

نقاس / الذهبية

رشيد / البحرية

أوتست / قنا

دعهور / البحرية

رشيد / البحرية

تفكير • تحليل • تقويم • ابتكار

١. اختر الإجابة الصحيحة من بين (أ)، (ب)، (ج)، (د) فيما يلي:
٢. اتسمت العلاقات بين الدولة العباسية والدولة البيزنطية في مجملها بحرص العباسيين على
- (أ) الحفاظ على حدود الدولة.
(ب) فتح العاصمة البيزنطية.
(ج) تأمين طرق التجارة.
(د) دعم استقرار الدول المستقلة.
٣. تركزت معظم الفتوحات الإسلامية في عهد الدولة العباسية في الجهات
- (أ) الغربية.
(ب) الشرقية.
(ج) الجنوبية.
(د) الشمالية.
٤. نجح العباسيون في فرض سيادتهم البحرية الإسلامية في البحر المتوسط نتيجة
- (أ) قوة الأسطول العباسي.
(ب) مساعدة الدول المستقلة.
(ج) نجاح السياسة الداخلية.
(د) استثمار النشاط الاقتصادي.
٥. أكملت الدولة العباسية مسيرة الدولة الأموية من حيث
- (أ) استمرار الفتوحات الإسلامية غرباً.
(ب) الحفاظ على التوازن بين العرب والموالي.
(ج) فرض هيبة الدولة الإسلامية أمام البيزنطيين.
(د) الإبقاء على مقر الخلافة الإسلامية دون تغيير.
٦. «عندما تقبض أهالي قبرص الصلح مع المسلمين أخضعهم الرشيد وأسر عدداً منهم وأسكنهم مع المسلمين لعدة أشهر ثم أعادهم إلى بلادهم».
- في ضوء العبارة السابقة، استنتج:
- سبب حرص الرشيد على إسكان أسرى قبرص مع المسلمين
- (أ) إشعارهم بقوة الدولة الإسلامية.
(ب) إظهار سماحة الدين الإسلامي.
(ج) نشر الدين الإسلامي بينهم.
(د) تدريبهم على طرق التصدي للروم.

أبوحماد / الشرقية

تختلف الدول (الغزنوية - الغورية) عن الدولة الزيدية في

- تبعيتهما للدولة العباسية.
- انتمائهما للعصر العباسي الأول.
- وجودهما كحائض صد في الغرب.
- علاقتهم بالدولة البيزنطية.

اتبعت الدولة العباسية مبادئ القانون الدولي والإنساني في العصر الحديث من خلال معاملة أسرى

- الهند.
- خراسان.
- شمال / الحيرة
- قبرص.

يرجع عدم قدرة البيزنطيين على إسقاط الدولة العباسية في عصرها الثاني رغم ضعفها الشديد إلى

- خوف البيزنطيين من الحرب.
- ضعف القوة العسكرية للبيزنطيين.
- وجود دول مستقلة على الحدود.
- الضعف الاقتصادي للبيزنطيين.

كان العدا صريحاً بين الدولة العباسية والدولة البيزنطية لذلك عمل العباسيون على

- إخلاء المناطق المجاورة للبيزنطيين.
- زيادة عدد الجيش العباسي.
- استخدام الاستطلاع الحربي.
- التحالف ضد البيزنطيين.

كان للدول المستقلة دور إيجابي في العصر العباسي الثاني من خلال

- الاهتمام بالاستخبارات الحربية.
- الارتباط بجيش الخلافة.
- إقامة علاقات تجارية.
- قيامها بمحافظ الصد ضد الأعداء.

اختلفت الدولة الطاهرية عن دولة الأغالبة في

- تثبيتها لدعائم الدولة الإسلامية.
- الموقع الجغرافي.
- العصر العباسي المنتمية إليه.
- التبعية للدولة العباسية.

من خلال الخريطة المقابلة وفي ضوء دراستك للفتوحات الإسلامية، نستنتج أن فتح جزيرتي قبرص وصقلية يوفر الأمان ل

- الشام وإفريقية.
- إفريقية والأندلس.
- مصر والحجاز.
- مصر والأندلس.



«اعتمدت الدولة العباسية على اللامركزية في الفتوحات الإسلامية».

في ضوء العبارة: قام العباسيون في العصر العباسي الأول بتوسيع حدود دولتهم في بلاد المغرب وحمايتها من الأخطار الخارجية على يد

- دولة الأغالبة.
- الدولة الغزنوية.
- الدولة الغورية.
- الدولة الصفارية.

أسئلة المقال:

ما تقييمك ل: ظهور الدول المستقلة في العصر العباسي الثاني؟

استنتج: أسباب العدا المستمر بين العباسيين والبيزنطيين.

«تنسب دولة الأغالبة إلى إبراهيم بن الأغلب الذي أقام دولته في الشمال الأفريقي عام ١٨٤ هـ».

في ضوء العبارة السابقة، وضح: سبب ترحيب العباسيين بدولة الأغالبة.

تنويه

لمعرفة كيفية الوصول للإجابة الصحيحة استخدم QR Code

مفح العباسيون الاستقلال الذاتي لبعض الدول لأسباب

- ١ عسكري. (أ)
٢ اجتماعية. (ب)
٣ دينية. (ج)
٤ سياسية. (د)

تركزت فتوحات الدولة العباسية نحو

- ١ المغرب الإسلامي. (أ)
٢ أراضي الدولة البيزنطية. (ب)
٣ جزر البحر المتوسط. (ج)
٤ الشرق الإسلامي. (د)

يدل النص المقابل على

- ١ حرص الوليد على فتح الأندلس. (أ)
٢ استشارة الوليد للقادة العسكريين. (ب)
٣ حرص الوليد على جيوش المسلمين. (ج)
٤ خبرة الوليد في مجال الحكم. (د)

كتب الوليد بن عبد الملك إلى موسى بن نصير أثناء الاستعداد لفتح الأندلس قائله: «نضها بالسرايا حتى ترى ونحن شأنها».

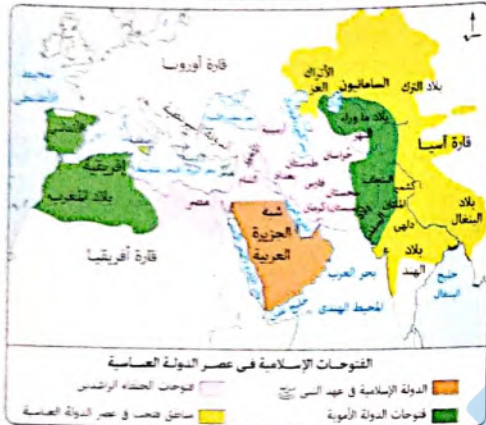

من خلال خريطة الفتوحات الإسلامية المقابلة نستنتج أن:

بدء محاصرة المسلمين للحدود الشرقية للدولة البيزنطية منذ

- ١ عهد الرسول ﷺ. (أ)
٢ عصر الخلفاء الراشدين. (ب)
٣ عصر الدولة الأموية. (ج)
٤ عصر الدولة العباسية. (د)

واجه الرسول ﷺ بعد هجرته إلى يثرب مجتمعاً غير متجانس لذلك حرص ﷺ على القيام بـ

- ١ بناء المسجد. (أ)
٢ المواخاة بين المهاجرين والأنصار. (ب)
٣ وضع دستور المدينة. (ج)
٤ وضع نظام اقتصادي. (د)

تشابهت مكة المكرمة ويثرب قبل ظهور الإسلام في

- ١ الأهمية الدينية في شبه الجزيرة العربية. (أ)
٢ أهمية الموقع الجغرافي. (ب)
٣ قيام النشاط الزراعي. (ج)
٤ استقرار قبائل غير عربية بهما. (د)

حافظ العباسيون على مكتسبات المسلمين في آسيا الصغرى من خلال

- ١ نشر الدين الإسلامي في القارة الأوروبية. (أ)
٢ الحفاظ على وحدة الدولة الإسلامية. (ب)
٣ دعم علاقاتهم السياسية مع البيزنطيين. (ج)
٤ اتباع سياسات الخلفاء الأمويين. (د)

اختلفت الفتوحات الإسلامية خلال عصر الدولة العباسية عنها في عصر الدولة الأموية في عدة أوجه منها

- ١ اللامركزية في إدارة عمليات الفتح. (أ)
٢ الميل إلى مسالمة الدولة البيزنطية. (ب)
٣ العمل على زيادة مساحة الدولة. (ج)
٤ الاهتمام بالأساطيل البحرية. (د)

تأثرت الدولة الإسلامية عقب وفاة الرسول ﷺ من الناحية

- ١ السياسية. (أ)
٢ الاجتماعية. (ب)
٣ العسكرية. (ج)
٤ الاقتصادية. (د)

لعب الصحابة دورًا كبيرًا في مواجهة عداء قريش واتضح ذلك من خلال

- ١ الحكمة والموعظة. (أ)
٢ إنقاذ المستضعفين. (ب)
٣ الصبر والتحمل على إيذاء المشركين. (ج)
٤ البحث عن مراكز جديدة لنشر الإسلام. (د)

أسهمت قبائل الأزد التي هاجرت من اليمن إلى الشام في التقدم المعماري ومن أمثلة ذلك

- ١ قصر غمدان. (أ)
٢ قلعة القسطل. (ب)
٣ قصر الخورنق. (ج)
٤ معبد الشمس. (د)

«عندما نقض أهالي قبرص الصلح مع المسلمين أعاد الرشيد إخضاعهم وأسر عددًا كبيرًا منهم وأسكنهم مع المسلمين لعدة أشهر ثم أعادهم إلى بلادهم». في ضوء العبارة السابقة:

يدل موقف الرشيد من أهالي قبرص على

- ١ الأمانة. (أ)
٢ العدل. (ب)
٣ الحكمة. (ج)
٤ الكرم. (د)

- الإسلام يدعو إلى احترام عقيدة الآخر وقد ظهر ذلك في وصايا الرسول ﷺ للفتاحين عندما قال
- ١ لا تقتلوا شيخاً أو طفلاً أو امرأة.
 ٢ لا تغربوا عليهم ليلاً.
 ٣ لا تحرقوا زرعاً ولا تقطعوا نخلاً.
 ٤ لا تقربوا رهباناً تفرغوا للعبادة.
- استطاعت الدولة الحمدانية حماية حدود الدولة العباسية من جهة
- ١ الشرق.
 ٢ الغرب.
 ٣ الجنوب.
 ٤ الشمال.
- ظهرت مهارات المسلمين في التخطيط العسكري واستخدامهم للاستراتيجيات والخطط البديلة بوضوح في
- ١ غزوة مؤتة.
 ٢ غزوة تبوك.
 ٣ غزوة بني قينقاع.
 ٤ فتح الطائف.
- أول القادة المسلمين الذين طرقت جيوشهم القارة الأفريقية القائد
- ١ عبدالله بن سعد بن أبي السرح.
 ٢ حسان بن النعمان.
 ٣ طارق بن زياد.
 ٤ عمرو بن العاص.
- توقفت توسعات الأمويين عند أبواب الصين الغربية بسبب
- ١ التحالفات السياسية.
 ٢ الظروف الجغرافية الصعبة.
 ٣ استخدام الخصم أسلوب المسالمة.
 ٤ ضعف الدولة الأموية.
- يدل إحصاء الرسول ﷺ للرجال القادرين على الحرب في السنة الأولى للهجرة على
- ١ رغبة الرسول ﷺ في قتال المشركين.
 ٢ استعداد الرسول ﷺ للأخطار القادمة.
 ٣ مواجهة الرسول ﷺ للأخطار الداخلية.
 ٤ عقد قريش تحالفات ضد المسلمين.
- «لقد فرضت الأوضاع الجديدة على المهاجرين والأنصار مسئولية خاصة تدعوهم إلى الإخوة والتعاون».
- في ضوء العبارة السابقة، استنتج: أهمية التعاون بين المهاجرين والأنصار.
- «ورث العباسيون عن الأمويين ميراثاً برياً وبحرياً مترام الأطراف شرقاً وغرباً».
- في ضوء العبارة السابقة، استخلص: أسباب حرص العباسيين على الحفاظ على الميراث البحري.
- دلل تاريخياً على صحة العبارة الآتية:
- كان الولاء السياسي لبعض الممالك العربية في شمال شبه الجزيرة العربية سبباً في انتهائها.

- عبر موقف الرسول ﷺ حينما ارتضته قبائل قريش ليحكم بينهم في مسألة وضع الحجر الأسود عن
- ١ نصرته للمظلوم.
 ٢ حكمته.
 ٣ تواضعه.
 ٤ صدقه.
- كانت البعوث والسرايا والغزوات التي تمت في عهد النبي ﷺ منذ بداية تكوين الجيش تهدف في المقام الأول لتحقيق أهداف
- ١ سياسية ودينية.
 ٢ دينية واقتصادية.
 ٣ اقتصادية وسياسية.
 ٤ اجتماعية ودينية.
- حرص الرسول ﷺ في صحيفة المدينة على إظهار قيمة المشاركة وظهر ذلك في
- ١ احترام أمان المسلم.
 ٢ النصح والبر بين المسلمين وأهل الكتاب.
 ٣ الدفاع عن المدينة.
 ٤ حماية المسلمين لأهل الذمة.
- تشابهت الطبقة العليا والطبقة الوسطى في شبه الجزيرة العربية قبل الإسلام في
- ١ المكانة المتميزة التي تمتعوا بها.
 ٢ العمل بالنشاط التجاري.
 ٣ السيطرة على الحرف الصناعية.
 ٤ وجود عناصر غير عربية.
- بدأت الفتوحات الإسلامية بعد وفاة الرسول ﷺ في الأراضي التابعة للدولة الساسانية على يد القائد
- ١ سعد بن أبي وقاص.
 ٢ أسامة بن زيد.
 ٣ خالد بن الوليد.
 ٤ عمرو بن العاص.
- اتجه المسلمون عام ٢١هـ لفتح الإمبراطورية الفارسية بأكملها لأسباب
- ١ جغرافية.
 ٢ عسكرية.
 ٣ اقتصادية.
 ٤ اجتماعية.

بنك أسئلة

على الوحدة الثانية

مفهوم • تطهير • تحليل • تقويم • ابتكار

1. تنطبق العبارة المقابلة على

- (أ) بلاد ما وراء النهر والأندلس.
- (ب) بلاد السند وشمال غرب الأندلس.
- (ج) القسطنطينية والمغرب الأقصى.
- (د) شمال غرب الأندلس والقسطنطينية.

وقفت الظروف الجغرافية والمناخية أمام المسلمين
فمن فتح أكثر من مكان.

2. تعد من أسباب فشل الأمويين في فتح القسطنطينية تفوق البيزنطيين في علم

- (أ) الكيمياء.
- (ب) الفيزياء.
- (ج) الرياضيات.
- (د) الفلك.

3. اختلف الأمويون عن العباسيين في الفتوحات الإسلامية لاعتمادهم على القادة

- (أ) الترك.
- (ب) العرب.
- (ج) الفرس.
- (د) الروم.

4. ظهر الأثر السلبي للفتن والانقسامات على الدولة الإسلامية خلال عهد الخلفاء الراشدين من خلال

- (أ) توقف الفتوحات ونشر الإسلام.
- (ب) ظهور الصراعات والدول المستقلة.
- (ج) تغيير نظم الحكم في الدولة الإسلامية.
- (د) انتشار حركة المرتدين والمنتبين.

5. افتقد الأمويون خلال محاولاتهم فتح القسطنطينية إلى

- (أ) الإعداد والتدريب الجيد للجيوش.
- (ب) القيادة العسكرية ذات المهارة.
- (ج) القدرة على تحقيق المفاجأة العسكرية.
- (د) الإرادة والعزيمة لتحقيق النصر.

بنك الأسئلة

1. من خلال النص المقابل، نستنتج أن

ما أوصى به رسول الله ﷺ يرسخ مبدأ

- (أ) المواطنة.
- (ب) التربية من أجل السلام.
- (ج) التربية البيئية.
- (د) حقوق الإنسان.

من وصايا الرسول ﷺ وخلفائه للفتاحين :

- لا تغيروا عليهم ليلاً كي لا تروعوا النساء والأطفال.
- لا تقتلوا شيخاً أو مطلقاً أو امرأة.
- لا تقربوا رهباناً تفرغوا للعبادة في الصوامع.
- لا تهدموا بيتاً أو معبداً.
- لا تحرقوا زرعاً ولا تقطعوا نخلاً.

2. «الجاهل من تعثر بالحجر مرتين». من خلال دراستك للفتوحات الإسلامية ينطبق هذا المثل على

- (أ) الأوطيون.
- (ب) جريجوريوس.
- (ج) ملك الصين.
- (د) صفرنيوس.

3. «البنر الجيد يعطيك الماء عند القحط، والصديق الجيد تعرفه عند الحاجة».

استفادت من المقولة السابقة قبيلة

- (أ) قريش.
- (ب) خزاعة.
- (ج) بكر.
- (د) ثقيف.

4. من خلال الخريطة المقابلة،

نجد أن من المدن الحدودية

بين الدولة الأموية ومملكة

الهند مدينة

- (أ) الملتان.
- (ب) مكران.
- (ج) شيراز.
- (د) خراسان.



10 «ليس كل ما يتمناه المرء يدركه»، الحكمة السابقة تنطبق على محاولات الأمويون لفتح
 (ب) القسطنطينية.
 (د) الأندلس.

- 11 يُعد أول من فكر في نشر الإسلام في بلاد الشام
 (أ) النبي ﷺ.
 (ج) عمر بن الخطاب.

12 وصلت الدولة الإسلامية إلى أقصى اتساع لها خلال عصر
 (ب) الدولة الأموية.
 (د) الدولة العباسية.

- 13 أمامك خريطة لفتوحات الإسلامية
 في عصر الدولة العباسية يتضح
 من خلالها أن فتوحات العباسيين
 تركزت في المشرق نتيجة
 (أ) قوة وكفاءة الخلفاء العباسيين.
 (ب) قربها من بلاد الحجاز.
 (ج) تنافس الدول المستقلة على
 نشر الإسلام.
 (د) السيطرة على طرق
 ومناطق التجارة.

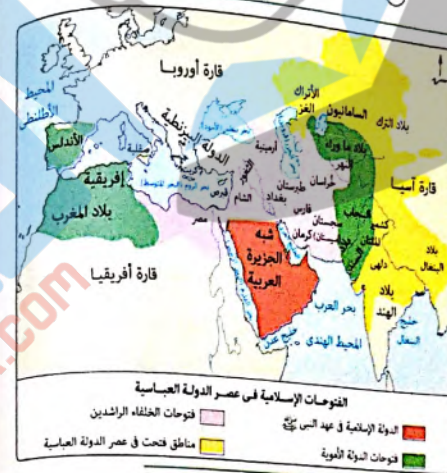

14 اختلف عصر الدولة الأموية عن عصر الخلفاء الراشدين من حيث
 (أ) التركيز على فتوحات الجبهة الشرقية.
 (ب) الاهتمام بإنشاء الأساطيل البحرية.
 (ج) إرسال القوات العسكرية إلى أكثر من جهة.
 (د) مركز الحكم والإدارة في الدولة.

15 عمل المسلمون على تأمين حدودهم مع الدولة البيزنطية اعتبارًا من عصر
 (أ) الرسول ﷺ.
 (ج) الأمويين.
 (ب) الخلفاء الراشدين.
 (د) العباسيين.



16 نستنتج من خلال الخريطة
 المقابلة أن اهتمام معاوية
 ابن أبي سفيان بالصوائف
 والشوائق كان بهدف تأمين
 الدولة الإسلامية من
 ناحية
 (أ) الشمال.
 (ب) الشرق.
 (ج) الغرب.
 (د) الجنوب.

17 بدأت فتوحات خالد بن الوليد في العراق من جهتها
 (أ) الشمالية.
 (ب) الجنوبية.
 (ج) الشرقية.
 (د) الغربية.

18 استقرت بلاد العراق تحت لواء الدولة الإسلامية في عهد الخليفة
 (أ) أبي بكر الصديق.
 (ب) عثمان بن عفان.
 (ج) عمر بن الخطاب.
 (د) علي بن أبي طالب.

19 أراد الأمويون توجيه ضربة يقصمون بها ظهر الإمبراطورية البيزنطية وذلك من خلال
 (أ) الدفاع عن الثغور والعواصم.
 (ب) إقامة نظام الصوائف والشوائق.
 (ج) فتح أرمينية.
 (د) فتح القسطنطينية.

20 تمثلت أهم الأخطار التي واجهت الدولة الإسلامية بعد وفاة النبي ﷺ في
 (أ) مخالفة البعض لأركان الإسلام.
 (ب) عودة حركة النفاق في المدينة.
 (ج) الاختلاف حول اختيار خليفة للرسول ﷺ.
 (د) خروج الجيوش الإسلامية لفتح بلاد الفرس.

١٧ «امتلاك الجيوش والعتاد وحده لا يكفى لتحقيق النصر».

- تنطبق هذه المقولة على حروب المسلمين لفتح
- بلاد السند.
 - بلاد فارس.
 - القسطنطينية.
 - بلاد اليمن.

١٨ يمكن اكتساب مهارة اتخاذ القرار من حدث تاريخي مهم ساعد على استقرار الدولة الإسلامية وهو

- اجتماع سقيفة بني ساعدة.
- فتح الأندلس.
- حروب الردة.
- معاهدة البقط.

١٩ عُرف نظام الاستطلاع الحربي في عهد الدولة الأموية بـ

- تحصين المدن والموانئ.
- حالة الاستنفار الكبرى.
- نظام الصوائف والشواقي.
- عمليات الكروالفر.

نموذج استرشادي

٢٠ أي من العلوم الآتية استفاد منها البيزنطيون في حماية عاصمتهم ؟

- الكيمياء والفلك.
- الطب والهندسة.
- الكيمياء والهندسة.
- الجغرافيا والفلك.

نموذج استرشادي

٢١ يدل موافقة المسلمين على الصلح مع ملك الصين على

- أن القتال لا يمثل الأولوية في الإسلام.
- حرص المسلمين على التوقف للهدنة.
- رغبة المسلمين في كسب ود ملك الصين.
- حفاظ المسلمين على التجارة مع بلاد الصين.

نموذج استرشادي

٢٢ يتفق عهد الأمان عند فتح بيت المقدس مع بنود صحيفة المدينة من حيث

- حرية الاعتقاد وممارسة الشعائر.
- التكافل الاجتماعي بين فصائل الشعب.
- حماية أهل الذمة.
- الاستقلال المالي لكل طائفة.

١١ أثبتت انتصارات المسلمين في حروب الردة كفاءة أبي بكر الصديق في

- إقامة التحالفات السياسية.
- إدارة الأزمات.
- تفعيل مبدأ الشورى.
- نشر قيم المواطنة.

١٢ قام أبو بكر الصديق بتقسيم الجيش الإسلامي المكلف بالقضاء على المرتدين إلى أحد عشر لواءً وهذا

- بسبب
- الحرص على إرضاء القادة.
 - إكساب المسلمين مهارات القيادة.
 - الاتساع الكبير لحركة الردة.
 - منع انتشار حركة الردة.

١٣ انطلقت الجيوش الإسلامية لنشر الإسلام شمال شرق شبه الجزيرة العربية بعد

- حروب الردة.
- وفاة الرسول ﷺ.
- صلح الحديبية.
- فتح مكة.

١٤ قول الرسول ﷺ «لا فضل لعربي على أعجمي إلا بالتقوى»

- يقضى على أي مما يأتي ؟
- الصراع الديني.
 - التمييز العنصري.
 - الفتن الداخلية.
 - التفاوت الطبقي.

نموذج استرشادي

١٥ ظهرت كفاءة خالد بن الوليد في قيادة الجيش الإسلامي لأول مرة ضد

- الروم.
- قريش.
- اليهود.
- المرتدين.

١٦ أي من أسباب حركة الردة الآتية تنطبق على الذين ادعوا النبوة بعد وفاة النبي ﷺ ؟

- كيد القوى الخارجية.
- الارتباط بالنبي ﷺ.
- الحنين إلى الجاهلية.
- التنافس على الزعامة.

نموذج استرشادي

ظهر نجاح الفتوحات الإسلامية خارج شبه الجزيرة العربية في عصر الخلفاء الراشدين لأول مرة على يد القائد

- أ) أسامة بن زيد.
ب) عمرو بن العاص.
ج) سعد بن أبي وقاص.
د) خالد بن الوليد.

بدل موقف عمر بن الخطاب من قبول شرط بطريقك بيت المقدس على

- أ) تعجله في إتمام الفتح.
ب) معرفته بطبيعة الروم.
ج) تقديره لثقل المدينة.
د) إرسائه مبدأ المواطنة.

من الدول التي خرجت عن تبعية الخلافة العباسية الدولة

- أ) الزيدية.
ب) الصفارية.
ج) السامانية.
د) الطاهرية.

وقع اختيار (أبي بكر الصديق) على (خالد بن الوليد) لفتح العراق لأسباب

- أ) دينية.
ب) سياسية.
ج) اقتصادية.
د) عسكرية.

تولى حماية منطقة الثغور في العصر العباسي الثاني

- أ) الجيش العباسي.
ب) الدول المستقلة بالشام ومصر.
ج) دولة الأدارسة.
د) الدولة الزيدية في المشرق.

أكثر القيم التي استند عليها عهد الخليفة عمر بن الخطاب لأهل إيلياء

- أ) التسامح.
ب) العدالة.
ج) الأمانة.
د) الوفاء بالعهد.

توقفت حركة الفتوحات الإسلامية في عهد الخليفة علي بن أبي طالب بسبب

- أ) عدم الاستقرار السياسي.
ب) انشغال الدولة بالتنمية الاقتصادية.
ج) كيد القوى الخارجية.
د) قلة عدد جيوش المسلمين.

من خلال الخريطة التي أمامك

كانت أولى معارك المسلمين في العراق بعد عبور نهر دجلة والفرات معركة

- أ) الأئمة.
ب) القادسية.
ج) البويب.
د) المدائن.



بدل قول عمرو بن العاص لعمر بن الخطاب: «إني أعالج حرباً كوني صديقاً وبلاد ادخرت لك قلبك رأيك»

أثناء فتح بيت المقدس على

- أ) أهمية بيت المقدس الدينية.
ب) تشجيعه للخليفة على قبول الصلح.
ج) قوة جيش الروم بالمدينة.
د) صلابه أسوار بيت المقدس.

أولى الفتوحات الإسلامية التي تخطت نهر دجلة كمنع طبيعي كانت في عهد

- أ) أبو بكر الصديق.
ب) عمر بن الخطاب.
ج) عثمان بن عفان.
د) علي بن أبي طالب.

في ضوء النصين المقابلين:

بدل موقف كل من الخليفتين على

- أ) حرصهما على تحقيق النصر.
ب) رغبتهما في تأمين حدود الدولة.
ج) تمتعهما بالذكاء العسكري.
د) معرفتهما بجغرافية المكان.

قال عبد الملك بن مروان لقائده: «كن في احتيالك على عدوك أشد حذراً من احتيالك على عدوك عليك».

قال الوليد بن عبد الملك لقائده موسى بن نصير: «لا تغرر بالمسلمين في نهر شديد الأهوال».

ثاني القادة المسلمين الذي طرقت جيوشه أبواب القارة الأوروبية كان القائد

- أ) طارق بن زياد.
ب) عبدالرحمن الغافقي.
ج) عبدالعزيز بن موسى.
د) موسى بن نصير.

54 ظهرت قيمة التسامح خلال عصر الدولة الأموية بشكل واضح مع أهل البلاد المفتوحة في

- أ) عهد الأمان.
- ب) فتح الأندلس.
- ج) فتح المغرب.
- د) اتفاق البقظ.

55 وقفت الطبيعة حداً فاصلاً أمام فتوحات المسلمين في

- أ) بلاد المغرب.
- ب) بلاد ما وراء النهر.
- ج) بلاد الصين.
- د) الدولة البيزنطية.

مطاي / المنيا

56 أهم الدروس المستفادة من تاريخ الدولة العباسية في عصرها الثاني

- أ) العدل أساس الملك.
- ب) قوة الدولة من قوة حكامها.
- ج) الشورى تحقق الاستقرار.
- د) الإصرار يحقق الهدف.

57 تظهر أهمية السرايا ونظام الصوائف والشواتي بالنسبة للدولة الإسلامية في

- أ) تحقيق الاستطلاع الحربي.
- ب) تأمين الحدود الشرقية.
- ج) تحقيق القوة العسكرية.
- د) تأمين الحدود الشمالية.

58 من الدول المستقلة التي كان لها دور واضح في الفتوحات البحرية الإسلامية

- أ) الدولة الصفارية.
- ب) دولة الأغالبة.
- ج) الدولة الغزنوية.
- د) دولة الأدارسة.

59 ظهرت قوة الدولة الأموية في فتوحاتها بشكل واضح عندما

- أ) وصل عقبة بن نافع إلى المحيط.
- ب) طلب ملك الصين الصلح معهم.
- ج) تم فتح النوبة وعقد صلح البقظ.
- د) انتصروا على حاكم سببلة.

60 أنشأ حسان بن النعمان ميناء تونس من أجل تحقيق أهداف

- أ) اقتصادية.
- ب) عسكرية.
- ج) اجتماعية.
- د) دينية.

61 يؤكد سكن القبائل العربية في المغرب الإسلامي بجوار البربر على تحقيق مبدأ

- أ) التكافل الاجتماعي.
- ب) الشورى.
- ج) حرية العقيدة.
- د) المواطنة.

62 قال الوليد بن عبد الملك لموسى بن نصير قبل فتح الأندلس: «خضها بالسرايا حتى ترى وتختبر شأنها»

- أ) كان الهدف الأساسي من ذلك هو تحقيق أهداف
- ب) عسكرية.
- ج) اجتماعية.
- د) اقتصادية.

63 من أهم القادة الأمويين الذين تولوا فتوحات الدولة الأموية في حدودها الشمالية الشرقية

- أ) قتيبة بن مسلم.
- ب) محمد بن القاسم الثقفي.
- ج) يزيد بن المهلب الأزدي.
- د) حسان بن النعمان.

64 يرجع فشل الأمويون في فتح القسطنطينية لأسباب

- أ) سياسية واقتصادية.
- ب) دينية وجغرافية.
- ج) جغرافية وعسكرية.
- د) عسكرية ودينية.

65 دخل البربر الإسلام بعد نجاح فتوحات

- أ) عقبة بن نافع.
- ب) موسى بن نصير.
- ج) حسان بن النعمان.
- د) طارق بن زياد.

66 أي من الدول الآتية قامت بتحمل المهام العسكرية عن الدولة العباسية من جهة الغرب ؟

- أ) الدولة الطولونية.
- ب) الدولة الحمدانية.
- ج) دولة الأغالبة.
- د) الدولة الغورية.

انظر إلى الوثيقة التالية، ثم استخلص: أهم القيم التي أرساها عمر بن الخطاب فيها.

عهد الأمان:

«بسم الله الرحمن الرحيم: هذا ما أعطى عبدالله (عمر) أمير المؤمنين أهل إيليا، من الأمان أعطاهم أماناً لأنفسهم وأموالهم وكنائسهم وصلبانهم، وسقيمتها وبيئتها، وسائر ملتها، أنه لا تسكن كنائسهم، ولا تهدم، ولا ينتقص منها ولا من خبزها ولا من صليبهم، وشئ من أموالهم، ولا يكرهون على دينهم، ولا يضار أحد منهم، ولا يسكن بإيليا، أحد من اليهود وعلى أهل إيليا، الجزية».

«بعد أن قضى (أبو بكر الصديق) على المرتدين وعم الإسلام شبه الجزيرة العربية. فاطمئن لقوة المسلمين وامكاناتهم القتالية». في ضوء العبارة السابقة، استخلص:

مردود ذلك النصر على (أبو بكر الصديق).

حدد وجه الارتباط بين: غزوة مؤتة، والمرتدين.

ماذا كان يحدث إذا: انتصر الروم في معركة اليرموك ١٣ هـ؟

وضح أهم الدروس المستفادة من: موقف عمر بن الخطاب من أهل بيت المقدس.

ما تقييمك لصدق العبارة التالية: حققت الفتوحات الأموية في الأندلس مبدأ المواطنة؟

استنتج: أسباب حرص المسلمين على فتح جزيرتي صقلية وسردينيا وجزر البليار.

حدد أوجه الشبه بين: غزوة مؤتة، ومعركة بلاط الشهداء.

ما العلاقة بين: الظروف المناخية، وبعض الفتوحات الإسلامية في عصر الدولة الأموية؟

وضح: الدور الذي لعبه المصريون في البحرية الإسلامية في عصر الدولة الأموية.

«استخدمت الدولة الأموية عدة أساليب عسكرية لحماية الحدود الشمالية».

أثبت صدق العبارة السابقة.

حدد أوجه الاختلاف بين: غزوة مؤتة، ومعركة تور - بواتيه.

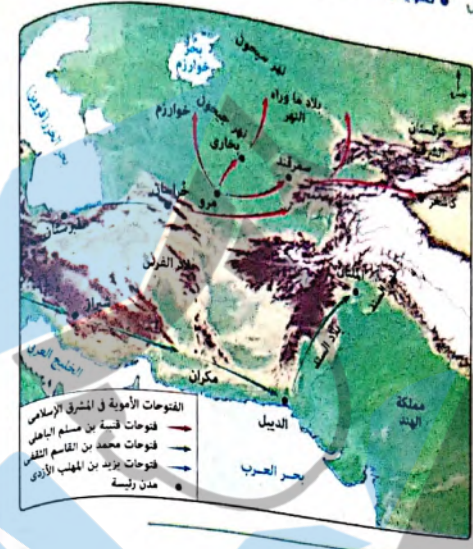

من خلال الخريطة المقابلة: تمثلت الحدود السياسية بين الدولة الأموية ومملكة الهند في

① بحر قزوين.
② نهر السند.
③ نهر جيحون.
④ بحر خوارزم.

أمامك جزء من خطبة أبي بكر الصديق بعد توليه الخلافة، استخلص منها أهم المبادئ الدستورية.

أما بعد أيها الناس، فإنني قد وليت عليكم ولست بخيركم، فإن أحسنت فأعينوني، وإن أسأت فقوموني، الصديق أمانة، والكذب خيانة، والضعيف فيكم قوى عندى حتى أريح عليه حق إن شاء الله، والقوى فيكم ضعيف حتى أخذ الحق منه، لا يدع قوم الجهاد فى سبيل الله إلا ضربهم الله بالذل، ولا تشيع الفاحشة فى قوم قط إلا عمهم الله بالبلاء، أطيعونى ما أظمت الله ورسوله، فإذا عصيت الله ورسوله فلا طاعة لى عليكم، قوموا إلى صلاتكم بربكم الله.

«انتشرت حركة الردة في شبه الجزيرة العربية ولم يسلم من هذه الحركة سوى سكان المدينة ومكة والطائف».

في ضوء العبارة السابقة، استنتج:

أسباب عدم ردة أهل المدينة ومكة والطائف.

ما العلاقة بين: العصبية القبلية، وحروب الردة؟

دلل تاريخياً: أرسى الرسول ﷺ مبدأ المساواة بين كافة أطراف المجتمع الإسلامى بالمدينة.

ما مدى الارتباط بين: نصوص صحيفة المدينة، ووصايا الرسول ﷺ والخلفاء من بعده للفتاحين؟

استنتج: كيف كان الإسلام سابقاً في الحفاظ على حقوق المدنيين أثناء الحروب.

موقع التفوق altFwok.com

أسئلة استرشادية
(من الكتاب المدرسي)

موقع التفوق altFwok.com



الوحدة

2

• فهم • تطبيق • تحليل • تقويم • ابتكار

درس الخريطة التالية، ثم استخلص: أسباب حرمس الخليفة هارون الرشيد على فتح قبرص.



٧٧ ما الدروس المستفادة من: موقف الخليفة هارون الرشيد من أهل جزيرة قبرص؟

٧٨ أثبت صحة العبارة الآتية تاريخياً:
اعتمدت الدولة العباسية على اللامركزية في الفتوحات الإسلامية.

٨٠ ما وجه الاختلاف بين:
موقف الدول المستقلة من الخلافة العباسية في العصر العباسي الأول، والعصر العباسي الثاني؟

٨١ أثبت صحة العبارة الآتية تاريخياً:
اتفقت سياسات أعداء الإسلام في المدينة على النيل من نساء المسلمين.

٨٢ أثبت صحة العبارة الآتية تاريخياً:
تشابهت الدولتان الأموية والعباسية في مواجهة أعدائهم على الحدود الشمالية للدولة الإسلامية.

٨٣ ما وجه الاختلاف بين:
موقف كل من أبي بكر الصديق، وعمر بن الخطاب تجاه المرتدين؟

٨٤ استنتج: أسباب محاربة الخليفة أبي بكر الصديق لمن امتنعوا عن دفع الزكاة.

٨٥ قال عمر بن الخطاب لبطريقك بيت المقدس:
«ما كان لعمر أن يصلح في كنيسة، فيأتى المسلمون من بعدى ويقولون هنا صلح عمر وبينون عليه مسجداً».

ما الدروس المستفادة من: موقف عمر بن الخطاب الواضح في النص السابق؟

- طلب ملك الصين الصلح مع المسلمين مما يدل على رغبته في
- ① دخول الإسلام.
② دفع الجزية.
③ الحفاظ على أراضيه.
④ الاستعداد للقتال.

- أدت الحروب بين الفرس والروم قبل الإسلام إلى قيام الحروب بين
- ① الأوس والخزرج.
② الحيرة والغساسنة.
③ ثقيف وهوازن.
④ اليهود والعرب.

- اشترك سكان بلاد اليمن مع سكان شمال وغرب شبه الجزيرة العربية في
- ① وحدة الأصل.
② وحدة العقيدة.
③ الولاء السياسي.
④ نظام الحكم.

- ساعد على سرعة دخول أهل يثرب الإسلام الدافع الديني بجانب الدافع
- ① العسكري.
② الاقتصادي.
③ الثقافي.
④ الاجتماعي.

- يدل موقف حاكم سبته من فتوحات المسلمين على
- ① صداقته مع حكام الأندلس.
② عدائه مع حكام الأندلس.
③ حبه للإسلام.
④ عدائه للمسلمين.



استنتج من خلال دراستك لخريطة الفتوحات الإسلامية: أن فتح المسلمين لجزيرة قبرص وصقلية وفر الأمان ل.....

- ① الشام وإفريقية.
② إفريقية والعراق.
③ مصر والشام.
④ مصر والعراق.

- أكثر العلوم التي كان يحتاجها المسلمون عند محاولتهم فتح القسطنطينية
- ① الكيمياء والفلك.
② الطب والهندسة.
③ الفلك والجغرافيا.
④ الجغرافيا والكيمياء.

- «الجاهل من تعثر بالحجر مرتين». من خلال دراستك ينطبق هذا المثل على
- ① يزيد جرد الثالث.
② ملك الصين.
③ جريجوريوس.
④ حاكم سبته.

- «البر الجيد يعطيك الماء عند القحط، والصديق الجيد تعرفه عند الحاجة». استفادت من المقولة السابقة قبيلة
- ① قريش.
② بكر.
③ خزاعة.
④ ثقيف.

- «امتلاك الجيوش والعتاد وحده لا يكفي لتحقيق النصر». تنطبق هذه المقولة على حروب المسلمين لفتح
- ① بلاد السند.
② القسطنطينية.
③ بلاد العراق.
④ بلاد الشام.

- «ليس كل ما يتمناه المرء يدركه». حكمة تنطبق على محاولات فتح
- ① بيت المقدس.
② شمال أفريقيا.
③ بلاد الفرنجة.
④ بلاد العراق.

- «اجتماع سقيفة بني ساعدة - اجتماع القادة في غزوة مؤتة - اجتماع القادة في اليرموك». اشتركت الاجتماعات السابقة في الاعتماد على

- ① المجادلة.
② إطاعة أوامر القائد.
③ الشورى.
④ الحشد.

- غالبية الدوافع الرئيسية لحروب الردة كانت دوافع
- ① سياسية.
② اجتماعية.
③ اقتصادية.
④ ثقافية.

- قال النبي ﷺ: «لا فضل لعربي على أعجمي إلا بالتقوى». قضت مقولة الرسول ﷺ على
- ① التمييز العنصري.
② التنافس القبلي.
③ الصراع الديني.
④ التفاوت الطبقي.

- 14 أصبح للخلافة العباسية وجود قوي في غرب البحر المتوسط بسبب
- أ) الدولة الخوارزمية.
ب) دولة الأغالبة.
ج) الدولة الغزنوية.
د) الدولة الحمدانية.
- 15 يعكس ظهور الدول المستقلة في العصر العباسي
- أ) وجود سلطة مركزية في الدولة.
ب) نظام اللامركزية في الدولة.
ج) قيام حكم الدولة على الشورى.
د) قدرة الدولة على الحروب.
- 16 «توقفت الفتوحات الإسلامية عند حدود فينسيا غرباً»
يرجع سبب توقف الفتوحات الإسلامية غرباً إلى
- أ) التحالف العسكري.
ب) تحلل المسلمين عن الجهاد.
ج) عقد معاهدة صلح.
د) تدهور اقتصاد المسلمين.
- 17 إذا نجح المسلمون في الانتصار في معركة بلاط الشهداء (تور-بواتييه) فإن ذلك كان سيؤدي من الناحية الثقافية إلى
- أ) بداية النهضة الأوروبية.
ب) هجرة سكان أوروبا لبلادهم.
ج) نشر اللغة العربية في أوروبا.
د) نشر قيم التسامح في أوروبا.
- 18 يدل ارتفاع مكانة السيدة خديجة وزنوبيا وبلقيس قبل الإسلام على تمتع المرأة العربية بمكانة
- أ) اقتصادية وسياسية.
ب) اقتصادية ودينية.
ج) دينية وعلمية.
د) علمية وعسكرية.
- 19 فشل العرب في إقامة وحدة سياسية قبل الإسلام بسبب
- أ) قطع الطرق.
ب) وأد البنات.
ج) الأخذ بالنار.
د) العصبية القبلية.
- 20 يعبر موقف عمر بن الخطاب عندما كان في كنيسة القيامة عن وصايا النبي ﷺ
- أ) لا تهدموا بيتاً أو معبداً.
ب) لا تقربوا رهباناً تفرغوا للعبادة.
ج) لا تغيروا عليهم ليلاً.
د) لا تقتلوا شيخاً أو امرأة.

- 21 ترجع انتصارات العرب على الفرس أثناء الفتوحات الإسلامية إلى
- أ) كثرة جيوش العرب.
ب) تفوق أسلحة المسلمين.
ج) ضعف جيوش الفرس.
د) الحرص على نشر الإسلام.
- 22 يدل قبول المسلمين عرض ملك الصين للصلح على
- أ) أن القتال لا يمثل الأولوية في الإسلام.
ب) حرصهم على التوقف للهدنة.
ج) رغبتهم في كسب ود ملك الصين.
د) حفاظهم على التجارة مع بلاد الصين.
- 23 ظهر الذين ادعوا النبوة بعد وفاة النبي ﷺ بسبب
- أ) كيد القوى الخارجية.
ب) الارتباط بالنبي ﷺ.
ج) عدم فهم القرآن.
د) التنافس على الزعامة.
- 24 ظهر احترام عقيدة الآخر في وصية النبي ﷺ للمفاتيح من خلال
- أ) لا تقتلوا طفلاً أو امرأة.
ب) لا تهدموا بيتاً.
ج) لا تحرقوا زرعاً.
د) لا تقربوا رهباناً.
- 25 نستفيد من دراسة تاريخ الدولة العباسية أن
- أ) لكثرة عدد الجيوش أهمية كبيرة.
ب) قوة الدولة من قوة حكامها.
ج) الشورى تحقق الاستقرار.
د) الإصرار يحقق الهدف.
- 26 ترجع عدم قدرة البيزنطيين على إسقاط الدولة العباسية في عصرها الثاني رغم ضعفها الشديد إلى
- أ) خوف البيزنطيين من الحرب.
ب) عدم توافر جيوش كافية للبيزنطيين.
ج) وجود دول مستقلة على الحدود.
د) الضعف الاقتصادي للبيزنطيين.
- 27 ظهرت الدول المستقلة على أطراف الدولة العباسية لأسباب
- أ) سياسية.
ب) اقتصادية.
ج) اجتماعية.
د) دينية.

«أفضل سلاح لمواجهة عدونا، هو عدونا». هذه الحكمة طبقها

- ملك الصين.
- حاكم سبته.
- ملك القوط.
- بطريك بيت المقدس.

«انظر إلى عدوك كأنه فيل حتى ولو كان كالنملة». هذه المقولة تنطبق على أفعال

- موسى بن نصير.
- الوليد بن عبد الملك.
- معاوية بن أبي سفيان.
- جرجوريوس.

«من أخلاق الجاهل الإجابة قبل أن يسمع، والمعارضة قبل أن يفهم والحكم بما لا يعلم».

أي من الشخصيات التالية تنافت أعماله مع الحكمة السابقة ؟

- أبو لهب.
- شرحيل بن عمرو.
- نجاشي الحبشة.
- أبو جهل.

«إدعاء المعرفة أشد خطراً من الجهل». هذه الحكمة تنطبق على

- طلحة الأسدي.
- الحارث بن كلدة الثقفي.
- الأرقم بن أبي الأرقم.
- بليقيس.

«الحيلة رسول الشدة». هذه الجملة ثبت صدقها في أي من المواقف التاريخية الآتية

- غزوة بني قينقاع.
- غزوة مؤتة.
- فتح العراق.
- غزوة فتح مكة.

٤٣ أي من الأدوار الآتية لم يقم به مسجد الرسول ﷺ ؟

- الدور السياسي.
- الدور الاقتصادي.
- الدور الاجتماعي.
- الدور العلمي.

٤٤ تعدد المعتقدات الدينية عند العرب قبل الإسلام يدل على

- الضراغ الروحي.
- كثرة الأنبياء.
- الصراع الديني.
- قوة الإيمان.

٤٥ أمامك رسم بياني يمثل إجمالي من دخل الإسلام في المرحلة السرية، من خلال تحليل الرسم :

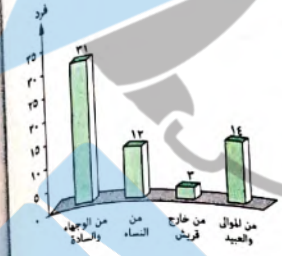

نسبة الموال والعبيد والنساء يعطى تقريباً أقل من نصف العدد الكلي، يعود إقبال هذه الفئات على الإسلام إلى

- رغبتهم في المشاركة في السلطة.
- رغبتهم في التحرر من العبودية.
- صدق الدعوة الإسلامية.
- رغبتهم في إحراز المكانة الاجتماعية.

٤٦ أي من العناصر التالية ارتفعت نسبتها في الإسلام قبل الهجرة للمدينة مباشرة ؟

- الوجهاء والسادة.
- النساء.
- العناصر من خارج قريش.
- الموال والعبيد.

٤٧ «إن بينهم النصر على من حارب أهل هذه الصحيفة». هذا المبدأ يشير إلى

- اليهود.
- المسلمين جميعاً.
- الأوس والخزرج.
- المسلمين واليهود.

٤٨ كان سبب رفض عمر بن الخطاب لوجود اليهود في بيت المقدس

- غدرهم وخيانتهم.
- رفضهم للإسلام.
- قوتهم العسكرية.
- حبهم للمال.

٤٩ وقوف بني هاشم مع النبي ﷺ ضد حصار قريش كان بسبب

- دخولهم جميعاً الإسلام.
- عدائهم لقريش.
- العصبية القبلية.
- الانتماء السياسي.

امتحانات نهاية الفصل الدراسي الأول

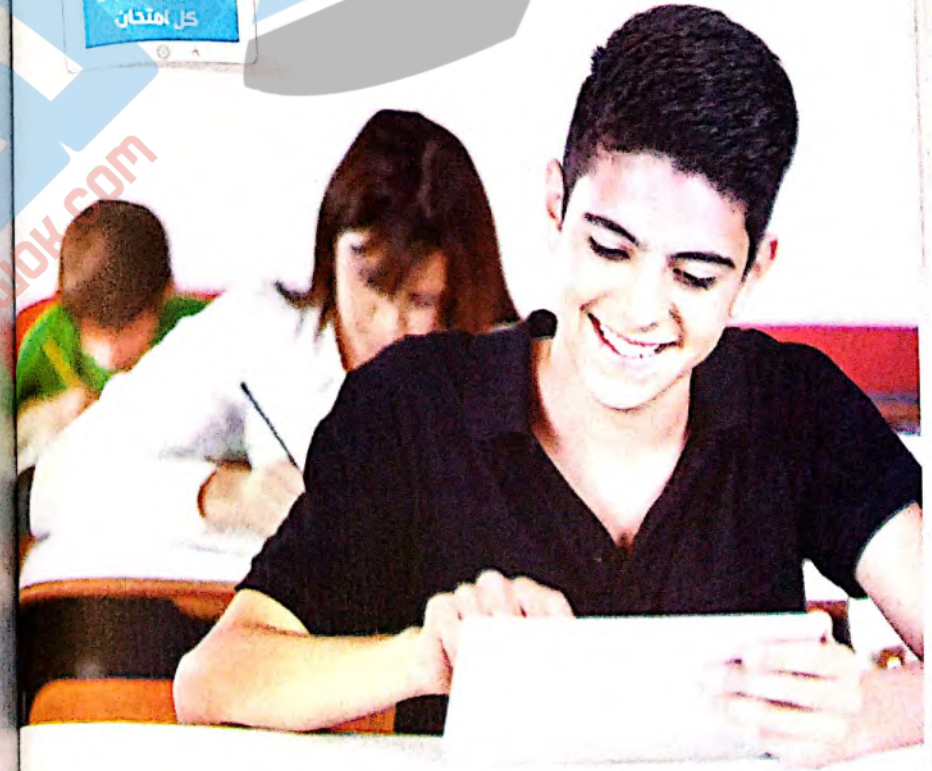
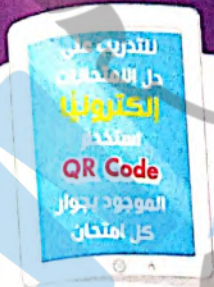

الامتحان الأول



مهم • تحليل • تقويم • ابتكار

في ضوء النص المقابل:

يتفق موقف زهير بن أبي أمية مع

- أ) حلف الفضول.
- ب) عهد الأمان.
- ج) صلح الحديبية.
- د) اتفاق البقظ.

صاح زهير بن أبي أمية عند البيت الحرام: «يا أهل مكة أياكل الطعام وتلبس الثياب وبنو هاشم هللى؟! والله لا أقعد حتى تشق هذه الصديفة الظالمة».

٢

تمثلت مهمة أسماء بنت أبي بكر الصديق أثناء هجرة النبي ﷺ إلى يثرب في

- أ) تضليل قريش.
- ب) استطلاع الطرق.
- ج) إرشاد النبي ﷺ إلى مكان الاختباء.
- د) رعاية النبي ﷺ وصاحبه.

٣

تميزت المرأة في المجتمع الحضري عن المجتمع القبلي عند العرب قبل الإسلام في المجال

- أ) الثقافي.
- ب) الديني.
- ج) السياسي.
- د) العسكري.

٤

في ضوء النص المقابل:

كان هدف الخليفة الوليد بن عبد الملك

- أ) الحرص على سلامة جنود المسلمين.
- ب) الحرص على استكمال الفتوحات الإسلامية.
- ج) فتح جزر البحر المتوسط.
- د) إنشاء قواعد بحرية للأسطول الإسلامي.

قال الوليد بن عبد الملك لقائده موسى بن نصير: «خضها بالسرايا حتى ترى وتختبر شأنها».

٥

استطاعت الدولة الحمدانية حماية حدود الدولة العباسية من جهة

- أ) الشرق.
- ب) الغرب.
- ج) الجنوب.
- د) الشمال.

٦

استنتج من خلال دراستك:

أكثر الفتوحات الإسلامية التي ظهرت بها إصلاحات اجتماعية في عصر الدولة الأموية فتح بلاد

- أ) ما وراء النهر.
- ب) السند.
- ج) الأندلس.
- د) النوبة.

«إن يهود بني عوف أمة مع المؤمنين، لليهود دينهم، والمسلمين دينهم، ومواليهم وانفسهم إلا من ظلم نفسه وأثم فانه لا يوقع (أي يهلك) إلا نفسه وأهل بيته».

٢٤ أمامك نص من صحيفة المدينة :

بدل هذا النص على

- نصرة المظلوم.
- التكافل الاجتماعي.
- احترام أمان المسلم.
- حرية العقيدة.

٢٥ حدد تثبيحك لمدى صدق العبارة التالية :

كان اجتماع سقيفة بني ساعدة بمثابة جمعية وطنية تأسيسية تجدد فيه مصير الأمة الإسلامية.

٢٦ أثبت صحة العبارة التالية تاريخياً :

لم يعرف النظام القبلي مبدأ الفصل بين السلطات.

٢٧ حدد أوجه الارتباط بين :

حروب الأوس والخزرج، والدعوة الإسلامية.

متابعة كل ما هو جديد من إصداراتنا

زوروا صفحتنا على الفيسبوك

/alemte7anbooks



كتب الامتحان

٢٨ قيام الحرب بين الفرس والروم قبل الإسلام يتبعه بالضرورة قيام حرب بين

- الأوس والخزرج.
- نقيض وهوازن.
- الحيرة والعماسنة.
- اليهود والعرب.

٢٩ «رفض نجاشي الحبشة إعادة المسلمين إلى قريش قبل أن يسمع منهم».

بدل ذلك على تمتع النجاشي بـ

- العدل والحكمة.
- المساواة والكرم.
- القوة والشجاعة.
- التسامح والعدل.

٣٠ أكثر الغزوات التي ظهر فيها التأثير السلبي للمنافقين على المسلمين

- الأحزاب.
- تبوك.
- فتح مكة.
- أحد.

٣١ إشراك الدولة الأموية للبربر في الفتوحات الإسلامية يدل على

- تواصل البربر مع الروم.
- رغبة البربر في هجرة أراضيهم.
- رغبة البربر في الحصول على الغنائم.
- حرص الدولة على مبدأ المواطنة.

٣٢ سعى الرسول ﷺ للخروج بالدعوة خارج مكة ونشرها داخل شبه الجزيرة العربية بعد

- غزوة بدر.
- وفاة أبي طالب.
- الهجرة إلى الحبشة.
- صلح الحديبية.

٣٣ حقق سوق المدينة الذي أنشأه الرسول ﷺ أهدافاً اقتصادية و.....

- ثقافية.
- سياسية.
- اجتماعية.
- دينية.

وصلت فتوحات الدولة العباسية إلى جنوب أوروبا على يد

- ١ الدولة السامانية.
٢ الدولة العروبية.
٣ دولة الأغالبة.
٤ الدولة الحمدانية.

«أناح اتفاق البقمط الذي عقده عبدالله بن سعد بن أبي السرح مع أهل النوبة فتح أبواب النوبة أمام التجار المسلمين». في ضوء العبارة السابقة:

- ١ جاء اهتمام المسلمين بفتح النوبة بهدف أهمية منتجات النوبة للمسلمين.
٢ أهمية النوبة للقارة الأفريقية.
٣ تسويق بضائع الدولة الإسلامية.
٤ تنفيذ السياسة التي أقرها الرسول ﷺ.

نشر المنافقين للشائعات والافتراءات في المدينة على السيدة عائشة رضي الله عنها يندرج تحت إطار الحرب

- ١ الأهلية.
٢ السياسية.
٣ النفسية.
٤ الدينية.

«أعد الرسول ﷺ قبل وفاته جيشاً بقيادة أسامة بن زيد لحرب الروم». في ضوء العبارة السابقة:

- ١ كان إصرار أبي بكر على خروج جيش أسامة بهدف نشر الإسلام في بلاد الروم.
٢ التأكيد على تنفيذ أوامر الرسول ﷺ حتى بعد وفاته.
٣ فتح أراضي جديدة أمام المسلمين.
٤ تأمين الحدود الشرقية للدولة الإسلامية.

«كان عبد الله بن أبي بن سلول أحد زعماء الخوارج وأكثرهم مكانة في يثرب قبل هجرة الرسول ﷺ إليها». في ضوء العبارة السابقة:

- ١ اتفقت أسباب عدا عبد الله بن أبي بن سلول للإسلام مع أسباب عدا قريش.
٢ قريش.
٣ الفرس.
٤ الطائف.

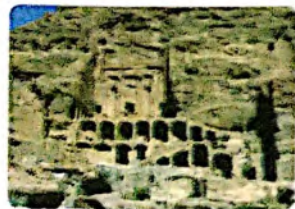

بيوت مبنوية من الفل

الشكل المقابل يوضح أثر لإحدى حضارات شبه الجزيرة العربية. نستنتج أنه يقع في

- ١ الغرب.
٢ الشرق.
٣ الجنوب.
٤ الشمال.

الامتحان الثاني

مفهوم • تصنيف • تحليل • تفويض • ابتكار

١ المملكة التي كان انبهارها يمثل نقطة فاصلة في تغيير التركيب الديموغرافي للعديد من مناطق شبه الجزيرة العربية مملكة

- ١ الأنباط.
٢ الحيرة.
٣ الغساسنة.
٤ سبأ.



من الخريطة التي أمامك:

- ١ دللت اتجاهات تحرك القوات الإسلامية على وجود تحطيط مسبق للفتوحات.
٢ الحرص على تثبيت جهود العدو.
٣ اهتمام المسلمين بتأمين حدود الدولة.
٤ عدم دراسة المسلمين لجغرافية المنطقة.

٢ أي مما يلي كان سبباً في عدم قيام نظام سياسى موحد في شبه الجزيرة العربية ؟

- ١ العزلة الحضارية.
٢ العصبية القبلية.
٣ النشاط الاقتصادي.
٤ الموقع الجغرافي.

٣ تأثرت حياة المسلمين بعد وفاة الرسول ﷺ من الناحية

- ١ الاقتصادية.
٢ الاجتماعية.
٣ العسكرية.
٤ السياسية.

٤ في ضوء النص المقابل:

قال ملك الصين لرسول قتيبة بن مسلم: «قولوا لصاحبكم ينصرف فإنني قد عرفته قلة أصحابه ولا بعثت إليكم من يهلككم».

- ١ عبارة ملك الصين تدل على جهله بقوة المسلمين.
٢ تحالفه ضد المسلمين.
٣ رغبته في إرهاب المسلمين.
٤ حرصه على حماية بلاده.

الامتحان الثالث

موضوع • نظري • تحليل • تفويض • ابتكار

1. ترحب العباسيون خلال العصر العباسي الثاني في الحفاظ على حدود الدولة الإسلامية الشمالية من خلال بعض الدول المستقلة مثل
1. دولة الأزارسة
2. الدولة الطولونية
3. دولة الفريجية
4. الدولة السامانية
2. ترجع محاولة يهود بني النضير لاعتقال الرسول ﷺ إلى رغبتهم في
1. استرداد مكائهم السابقة في المدينة.
2. الانتقام لقتل يهود بني قريظة.
3. عدم التزام المسلمين بما جاء في الصحيفة.
4. اختتام صدق الرسول ﷺ ونبوته.
3. اختلعت مملكة الغساسنة عن دولة الروم في
1. العقيدة الدينية.
2. السياسة الخارجية.
3. العداة للفرس.
4. الأصل العرقي.
4. أخفق الأمويون في فتح الجزء الشمالي الغربي لبلاد الأندلس لأسباب
1. سياسية.
2. عسكرية.
3. دينية.
4. جغرافية.
5. استدعاه خالد بن الوليد لاستكمال فتوحات الشام يدل على
1. تمسك الخليفة بقيادة خالد للجيش.
2. أهمية وضع الخطط البديلة.
3. انتهاء خالد من فتوحاته في العراق.
4. انتصار الروم على جيوش المسلمين.
6. حققت أغلب النتائج التي ترتبت على المواخاة بين المهاجرين والأنصار أهداف
1. اجتماعية.
2. اقتصادية.
3. ثقافية.
4. عسكرية.
7. يدل اختيار حسان بن النعمان لأقباط مصر للمشاركة في إنشاء ميناء تونس على
1. مساهمة أقباط مصر في فتح إفريقية.
2. تقدير المسلمين لأهل الخبرة.
3. انتشار أقباط مصر في الدولة الإسلامية.
4. المهارة التجارية لأقباط مصر.

الامتحانات

8. من وصايا الرسول ﷺ للمهاجرين: "لا تعبدوا عبادي إلا على أن الإسلام يهدف إلى
1. المساواة بين فئات المجتمع.
2. احترام حقوق الإنسان.
3. رفع الخلق عن الناس.
4. التعايش السلمى.
9. إخفاء الرسول ﷺ خبر خروجه لفتح مكة كان من أجل
1. تفضي استعداد قريش للمواجهة.
2. تحطيم الأعداء حول الكعبة.
3. إجبار قريش على دخول الإسلام.
4. إظهار تفوقه على القبائل العربية.
10. ظهر الدور السياسي للمرأة قبل الإسلام بنسبه الجزيرة العربية في
1. الوسط والشرق.
2. الغرب والجنوب.
3. الشرق والغرب.
4. الشمال والجنوب.
11. حققت الصحيفة التي أقرها الرسول ﷺ بعد هجرته للمدينة مبدأ المواطنة من خلال
1. الدفاع المشترك ضد أي عدوان.
2. أن المسلمون أمة واحدة.
3. احترام أمان المسلم.
4. النصح والبر بين المسلمين وأهل الكتاب.
12. ادعاء الأسود العنسي للنبوذة وكذلك طليحة الأوسى يدل على
1. عدم فهم نصوص القرآن.
2. التنافس على الزعامة.
3. الارتباط بالرسول ﷺ.
4. الحنين للجاهلية.
13. أي من العبادات الآتية تشير إليها الآية الكريمة ؟
1. المجوسية.
2. الحنيفية.
3. الصابئة.
4. الوثنية.

موقع التفوق.com altFwOk.com

قال تعالى: ﴿إِنِّي وَجَدْتُ امْرَأَةً تَمَرَّدًا عَلَى كَتْفَيْهَا وَأُوتِيَتْ مِنْ كُلِّ قَوْمٍ وَهِيَ عَرْشٌ عَظِيمٌ ﴿٢٣﴾ وَجَدْتُهَا وَقَوْمَهَا يَسْجُدُونَ لِلشَّيْطَانِ مِنْ دُونِ اللَّهِ ﴿٢٤﴾﴾ (سورة النمل الآية ٢٣ وجزء من الآية ٢٤)

موقع التفوق.com altFwok.com

أهم ما اكتسبه المسلمون من نزوة مؤنة

- التخطيط الجيد للمعارك.
- الخبرات العسكرية الجديدة.
- التعرف على أحوال بلاد الشام.
- الاستفادة من موارد بلاد الشام.

ظهرت العصية القبلية في مكة بشكل إيجابي عندما

- عرضت قريش على الرسول ﷺ المال والسلطة.
- تفاوضت قريش مع أبي طالب.
- نقض البعض صحيفة مقاطعة بني هاشم.
- أرسلت قريش وفدًا للنجاشي.

«اجتمع الأنصار بعد وفاة الرسول ﷺ بسقيفة بني ساعدة لاختيار من يتولى أمر المسلمين» في ضوء العبارة السابقة: التضاف الأنصار حول سعد بن عبادة جاء لأسباب

- دينية.
- اقتصادية.
- ثقافية.
- اجتماعية.

تراجع الكثير من المنافقين واعتذروا للرسول ﷺ وأصحابه بعد

- وفاة زعيمهم عبدالله بن أبي بن سلول.
- عقد صلح الحديبية عام 6 هـ.
- فتح الرسول ﷺ مكة.
- كشف الله سبحانه وتعالى لكبيدهم.

سيطر المسلمون على بلاد فارس بأكملها بعد

- معركة القادسية.
- فتح خراسان.
- فتح نهاوند.
- فتح الري.

«تباين موقف المنافقين تجاه الدولة الإسلامية بعد غزوة بدر وأحد». وضح ذلك.

ما العلاقة بين : علم الفلك، والنشاط التجاري في شبه الجزيرة العربية قبل الإسلام؟

ما تقييمك ل : ظهور الدول المستقلة في العصر العباسي الثاني؟

المعاهدة التي عقدت بين القبائل العربية واليهود في يثرب قبل هجرة الرسول ﷺ إليها تحقق مبدأ

- المواطنة.
- العدالة.
- التكافل.
- المساواة.

لعبت الأسواق عند العرب قبل الإسلام دوراً

- سياسياً واقتصادياً.
- اقتصادياً وثقافياً.
- سياسياً واجتماعياً.
- اجتماعياً واقتصادياً.

تشابه مسجد الرسول ﷺ مع الدور الذي قامت به

- دار الأرقم بن أبي الأرقم.
- دار أبي بكر الصديق.
- دار الندوة.
- سقيفة بني ساعدة.

من خلال الخريطة التي أمامك :

عبر موسى بن نصير بقواته إلى الأندلس بهدف

- تجدة قوات طارق بن زياد.
- التعجيل بإتمام فتح الأندلس.
- مواجهة التجمعات الجديدة للقوط.
- ترتيب أمور الحكم في الأندلس.



أثبتت بيعة العقبة الثانية إدراك المسلمين منذ وقت مبكر لفكرة

- الديمقراطية.
- المواطنة.
- الحرية.
- المساواة.

إحصاء الرسول ﷺ للرجال القادرين على الحرب في السنة الأولى للهجرة يدل على

- رغبة الرسول ﷺ في قتال المشركين.
- استعداد الرسول ﷺ للأخطار القادمة.
- كثرة عدد المسلمين المقاتلين.
- عقد قريش التحالفات ضد المسلمين.

الاجتماعات

- اجتمع قادة الحرب برئاسة زيد بن حارثة لمناقشة الوضع العسكري قبل غزوة مؤتة بسبب
- عدم استعداد المسلمين للقتال.
 - قلة عدد جيش المسلمين.
 - إقامة تحصينات بميدان العرقة.
 - بعد المسافة عن المدينة.

«نص اتفاق البتط الذي عقده عبدالله بن سعد بن أبي السرح مع أهل النوبة على ضمان الأمان والسلام أدخل النص السابق يدل على أن

- النوبة أصبحت جزءاً من الدولة الإسلامية.
- التجارة اتسعت مع قلب القارة الأفريقية.
- المسلمين وضعوا قواتهم في النوبة.
- بلاد النوبة احتفظت باستقلالها.

- اشتملت الفتنة بين الأوس والخزرج قبل الإسلام نتيجة لأسباب
- سياسية.
 - دينية.
 - اقتصادية.
 - اجتماعية.

أمامك صورة لمسجد عمر بن الخطاب (أحد معالم المسجد الأقصى)، يدل بناء المسجد في هذا المكان على

- مكانة عمر الدينية.
- انتشار العمارة الإسلامية.
- انتصارات المسلمين.
- سماحة المسلمين.



مسجد عمر بن الخطاب

ترجع أسباب تبعية الحيرة للدولة الساسانية الفارسية إلى

- التبعية الدينية.
- موقعها الجغرافي.
- فقرها الاقتصادي.
- تشابه نظام الحكم.

الامتحان الرابع

- مفهوم • تطوير • تحليل • تقويم • ابتكار

اتسعت دائرة إيذاء وتعذيب قريش للمسلمين عندما

- انتقلت الدعوة الإسلامية خارج مكة.
- كثر عدد المسلمين داخل مكة.
- هاجر المسلمين إلى الحبشة.
- نجحت الشائعات والأكاذيب ضد المسلمين.

القائد المسلم الذي فتح شمال أفريقيا ولم تستقر فتوحاته بها

- عبدالله بن سعد بن أبي السرح.
- حسان بن النعمان.

- موسى بن نصير.
- عقبة بن نافع.

بدراسة الخريطة التي أمامك نجد أن:

- عدم اكتفاء المسلمين بإرسال جيش واحد إلى الجبهة الشرقية كان بسبب
- أهمية المنطقة الاقتصادية.
 - اتساع الجبهة الشرقية.
 - الطبيعة الجبلية للمنطقة.
 - رغبة المسلمين في القضاء على الفرس.



الفتوحات الأيوبية في المشرق الإسلامي
 فتوحات قبيلة بن مسلم النخعي
 فتوحات محمد بن القاسم الثقفي
 فتوحات يزيد بن المهدي الأودي
 مدن رئيسة
 مملكة الهند
 الديبل
 بحر العرب

اتفق موقف الرسول ﷺ من قريش أثناء المرحلة المكية للدعوة مع موقفه من المنافقين في المدينة من حيث

- رفض استخدام القوة معهم.
- تكوين تحالفات ضدهم.
- الحذر في التعامل معهم.
- استخدام القوة معهم.

استبشر أبو بكر الصديق بقيادة خالد بن الوليد لجيوش المسلمين في حروب الردة بسبب

- أسبقية خالد في الإسلام.
- أسبقية خالد في قريش.
- نجاح خالد في غزوة مؤتة.
- نجاح خالد في الفتوحات.

انتشار أخبار انتصارات القائد محمد بن القاسم في بلاد السند حتى وصلت لدمشق يدل على

- النجاح الكبير الذي حققه.
- دخول بلاد السند في الإسلام.
- اتساع مساحة الدولة الإسلامية.
- قرب بلاد السند من عاصمة الخلافة.

النص المقابل يدل على

- حرص المسلمين على عدم إراقة الدماء.
- رغبة المسلمين في نشر الإسلام.
- أن المسلمين أصبحوا أنداًا لقريش.
- تضاؤل مكانة قريش بين العرب.

كان من شروط صلح الحبيبية ٦ هـ:
«أن من أراد أن يدخل من عقد
محمد ﷺ وعهده دخل فيه وعن أراد
أن يدخل من عقد قريش وعهدها
دخل فيه».

بعد انهيار سد مأرب هاجرت القبائل العربية واستقرت في عدة أماكن وحققت بها أهداف

- دينية.
- اقتصادية.
- عسكرية.
- ثقافية.

«استطاع هارون الرشيد أسر عدد كبير من أهل قبرص ثم أعادهم إلى بلادهم».

كان الغرض الأكبر من إعادة أهل قبرص لبلادهم الاستعانة بهم في

- الاستطلاعات الحربية.
- إمداد المسلمين بالمؤن.
- إخضاع بلاد الروم لحكمه.
- فرض السيطرة على البحر المتوسط.

تركزت أغلب مهام شيخ القبيلة في المجال

- الديني والسياسي.
- السياسي والعسكري.
- العسكري والاجتماعي.
- الاجتماعي والديني.

«توقفت حركة الفتوحات الإسلامية بسبب فتنة مقتل عثمان بن عفان ﷺ وانشغال الدولة بنزاعاتها
الداخلية حتى قامت الدولة الأموية وعادت الفتوحات من جديد». في ضوء العبارة السابقة:

استئناف حركة الفتوحات الإسلامية في عصر الأمويين يدل على

- تأمين حدود الدولة الإسلامية.
- نشر الإسلام في مناطق جديدة.
- إيجاد موارد اقتصادية للدولة.
- الاستقرار الداخلي للدولة الإسلامية.

يرجع السبب في غزوة بني قينقاع عام ٢ هـ إلى قيام اليهود بـ

- تشويه صورة النبي ﷺ.
- عدم احترام بنود الصحيفة.
- التحالف مع المشركين ضد المسلمين.
- محاولة اغتيال النبي ﷺ.

أقام العرب بشبه الجزيرة العربية قبل الإسلام مشروعات الري في

- الوسط.
- الشرق.
- الجنوب الغربي.
- الجنوب الشرقي.

توقفت الجيوش الإسلامية في عصر الدولة الأموية عند الحدود الشرقية من

- الصين.
- الهند.
- الدولة البيزنطية.
- المغرب.

استقرار الحكم الإسلامي في بلاد المغرب واستقرار القبائل العربية بجوار القبائل البربرية يؤكد على

- عدالة الحكم الإسلامي.
- فرض المسلمين للنظام.
- كراهية البربر للروم.
- تأكيد مبدأ حرية العقيدة.

تختلف الدول (الطاهرية - الصفارية - السامانية) مع الدولة الزيدية في

- زيادة القوة العسكرية.
- تثبيت دعائم الدولة.
- التبعية للدولة العباسية.
- علاقتهم بالدولة البيزنطية.

الامتحان الخامس

التاريخ • تقويم • الخلف • الخلف • الخلف

«كان للمرأة العربية أدواراً متعددة في المجتمع العربي قبل الإسلام»
في ضوء العبارة السابقة، فقامت كل من بلقيس وزينب قبل الإسلام بـ

- سياسي.
- ثقافي.
- ديني.
- علمي.

حلف الفضول الذي عقده قبائل مكة قبل الإسلام فيما بينها أكد على قيمة إيجابية عندهم وهي قيمة

- الكرم.
- الوفاء بالعهد.
- الأمانة.
- العفو.

ظهرت تحاذل المنافقين تجاه اليهود عندما قام الرسول ﷺ بـ

- غزوة بني قينقاع.
- غزوة تبوك.
- إجلاء بني النضير.
- غزوة أحد.

انتشرت الدعوة الإسلامية خارج مكة لأول مرة في

- المرحلة السرية.
- المرحلة الجهرية بدون مواجهة.
- مرحلة مواجهة المعتدين.
- مرحلة عالمية الدعوة.

«حرص عبد الملك بن مروان على استكمال الفتوحات التي بناها أسلافه»
في ضوء العبارة السابقة: أرسل عبد الملك بن مروان ابنه مسلمة لقتال

- البيزنطيين.
- الفرس.
- البربر.
- القوط.

كان للدول المستقلة دور إيجابي في العصر العباسي الثاني من خلال

- الاهتمام بالاستخبارات الحربية.
- الارتباط بجيش الخلافة.
- إقامة علاقات تجارية.
- قيامها بجناح الصد ضد الأعداء.

موقع التفوق.com

التاريخ • تقويم • الخلف • الخلف • الخلف

ترجع عدم قدرة المهاجرين على ممارسة التجارة في المدينة إلى

- عدم ملائمة الظروف لهم.
- عدم وجود أسواق تجارية.
- المنافسة مع تجار اليهود.
- المنافسة مع تجار الأنصار.

جهز الرسول ﷺ جيش أسامة بن زيد من أجل تأمين حدود الدولة الإسلامية من الجهة

- الجنوبية.
- الشمالية.
- الشرقية.
- الغربية.

ساعد على انتشار حركة الردة

- العصبية القبلية.
- التحالف مع المنافقين.
- عدم الثقة في صحابة الرسول ﷺ.
- الرغبة في عزل الخليفة.

حدد وجه الشبه بين: المنافقين، والمرتدين.

أيد صحة العبارة الآتية تاريخياً:

استفادت بثرث اقتصادياً من هجرة مسلمي مكة.

ما تقييمك لصديق العبارة التالية:

بنى هرقل ملك الروم مبدأ الحشد العسكري لمواجهة المسلمين أواخر عهد الخليفة أبي بكر الصديق ؟

جاء في عهد الأمان الذي منحه عمر بن الخطاب لأهل مدينة بيت المقدس «أعطاهم أماناً لا يسلبهم وأموالهم وديانتهم ورضيتهم وإن لم يسكن كتابهم ولا يهدم»



١٢ يتفق ما جاء في النص المقابل مع

- حافظ الفضول.
- بيعة العقبة الثانية.
- خطبة أبي بكر عند البيعة.
- وصايا الرسول ﷺ للمهاجرين.

١٣ من الخريطة التي أمامك نستنتج أن إرسال أبي بكر الصديق عدة جيوش لحرب المرتدين كان بسبب

- خطورة حركة الردة.
- اتساع حركة الردة.
- القلق من وصول الحركة إلى المدينة.
- اتفاق الرأي منذ البداية على القضاء عليها.

١٤ أظهر يهود بني قينقاع عداوتهم للمسلمين بعد غزوة بدر الكبرى ولم يوفوا بالتراميم الذي حددته الصحيفة وهو

- احترام أمان المسلم.
- الدفاع المشترك ضد أي عدوان.
- النصح والبر بين المسلمين وأهل الكتاب.
- الدعم المالي للدفاع عن الدولة مسئولية الجميع.

١٥ تراجع الأنصار في اجتماع سقيفة بني ساعدة ويايعوا أبا بكر الصديق بالخلافة مما يدل على

- انعدام خبرة الأنصار السياسية.
- الخضوع لرأي المهاجرين.
- الحرص على مصلحة المسلمين.
- كثرة عدد المهاجرين الموجودين بالسقيفة.

١٦ أمامك شكل يوضح أعداد المجتمع الإسلامي في مرحلة سرية الدعوة، من هذا الشكل يتضح

- عالمية الدعوة الإسلامية.
- دور النساء في الدعوة الإسلامية.
- قوة الدعوة الإسلامية في بدايتها.
- شمولية الدعوة الإسلامية.

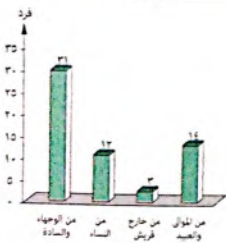

٧ تعد أكبر الصعوبات والتحديات التي واجهت المهاجرين في يثرب الصعوبات

- الدينية والسياسية.
- الاقتصادية والاجتماعية.
- الدينية والاقتصادية.
- الاجتماعية والسياسية.

٨ أول التحديات التي واجهها المسلمون بعد وفاة الرسول ﷺ

- انتشار واتساع حركة الردة.
- نشر الإسلام خارج شبه الجزيرة العربية.
- اختيار حاكم للدولة الإسلامية.
- المشكلات الاقتصادية.

٩ «الصديق الجيد تعرفه عند الحاجة»، تتوافق هذه المقولة مع

- غزوة أحد.
- غزوة الفتح.
- غزوة مؤتة.
- غزوة بدر.

١٠ انتهت مملكة الغساسنة وسقطت بسبب

- حروبها ضد الفرس.
- حروبها ضد الحيرة.
- صراعاتها الداخلية.
- تحالفاتها السياسية.

١١ غزوة بني قينقاع أكدت على

- ارتفاع مكانة المرأة في الإسلام.
- ضرورة فرض هيبة الدولة سياسياً.
- ضرورة التخلص من الأعداء.
- رفض التحالفات بين اليهود والمنافقين.

١٢ شراء أبي بكر الصديق لبلال بن رباح وعتقه بعد ذلك يوضح أهمية تطبيق المجتمع لـ

- التسامح.
- التكافل.
- العدل.
- المساواة.

17 أي معا على تركزت في عهد الفتوحات الإسلامية في شمال شرق الجزيرة العربية ؟

- أ) الرسول ﷺ.
- ب) أبو بكر الصديق.
- ج) معاوية بن أبي سفيان.
- د) عثمان بن عفان.

18 أول القادة المسلمين الذين طرقت جيوشهم القارة الأفريقية هو القائد

- أ) عبد الله بن سعد بن أبي السرح.
- ب) عمرو بن العاص.
- ج) طارق بن زياد.
- د) حسان بن النعمان.

قال الوليد بن عبد الملك لقائده :
« لا تغرر بالمسلمين فن بحر شديد الأهوال ».

قال عبد الملك بن مروان لقائده :
« من من أختالك على عدوك أشد حذراً من
أختيال عدوك عليك ».

في ضوء النصين السابقين : موقف كل خليفة منهما يدل على

- أ) حرصهما على تحقيق النصر.
- ب) الرغبة في تأمين حدود الدولة.
- ج) ذكائهما العسكري.
- د) معرفتهما بجمرافية المكان.

19 كان دور عبدالله بن أريقط أثناء هجرة الرسول ﷺ إلى يثرب دوراً

- أ) جغرافياً.
- ب) عسكرياً.
- ج) اقتصادياً.
- د) سياسياً.

20 واجه الرسول ﷺ بعد هجرته إلى يثرب مجتمعاً غير متجانس لذلك حرص ﷺ على القيام بـ

- أ) بناء المسجد.
- ب) المواخاة بين المهاجرين والأنصار.
- ج) وضع دستور المدينة.
- د) وضع نظام اقتصادي.

17 شعر اليهود بعد تحسن أحوال الأوس والخزرج بوجود مناقس لهم في المجال

- أ) السياسي.
- ب) الاقتصادي.
- ج) العسكري.
- د) الاجتماعي.

18 ما زالت خطة خالد بن الوليد في غزوة مؤتة تدرس في المدارس العسكرية حتى الآن تحت مسمى

- أ) الاستطلاع الحربي.
- ب) استغلال أرض المعركة.
- ج) المباغتة.
- د) الخدع الاستراتيجية.

19 ما العلاقة بين :

مقتل عثمان بن عفان، والفتوحات في الدولة الإسلامية ؟

دلل على صحة العبارة التالية تاريخياً :

عمل الرسول ﷺ على وحدة عرب يثرب قبل الهجرة إليها.

20 « استمرت معركة شدونة بين المسلمين والقوط ثمانية أيام كما استمرت معركة بلاط الشهداء بين المسلمين والفرنجية عشرة أيام ».

في ضوء العبارة السابقة ، استخلص :

وجه الاختلاف بين استعداد المسلمين للمعركتين.

موقع التفوق.com altFwoX.com

الامتحان السادس

مهم • تطبيق • تحليل • تقويم • ابتكار



- 1 عرف العرب قبل الإسلام مشروعات تخزين المياه وظهر ذلك في
- (أ) اليمن .
(ب) يثرب .
(ج) الطائف .
(د) مكة .
- 2 نجح العباسيون في استعادة السيطرة البحرية على البحر المتوسط في المناطق القريبة من إفريقيا بفضل
- (أ) الإخشيديين .
(ب) الطولونيين .
(ج) الأغالبية .
(د) الأدارسة .
- 3 النص المقابل يوضح حرص (أبي بكر) على تحقيق
- (أ) الاستقرار .
(ب) النظام .
(ج) العدالة .
(د) النجاح .

قال أبو بكر الصديق في خطبة البيعة :
«الضعيف فيكم قوى عندى حتى
أريح عليه حقه إن شاء الله، والقوى
فيكم ضعيف حتى أخذ الحق منه»

- 4 امتناع بعض القبائل عن أداء الزكاة بعد وفاة الرسول ﷺ كان من أجل
- (أ) الهروب من تكاليف الإسلام .
(ب) التنافس على الزعامة .
(ج) اتباع مدعوا النبوة .
(د) العصبية القبلية .
- 5 النص المقابل يدعو إلى
- (أ) التوقف عن الفتوحات الإسلامية .
(ب) عدم المغامرة بجند المسلمين .
(ج) فتح أسواق جديدة للمسلمين .
(د) تجديد عدد المقاتلين .

قال الخليفة عبد الملك بن مروان
في وصيته لقائده : «أنت تاجر الله
لعباده فكن كالمضارب الكيس الذي
إن وجد رباً تاجر وإلا احتفظ برأس
المال» .

- 6 كانت المشكلة الأولى التي واجهتها الدولة الإسلامية الوليدة بعد هجرة المسلمين إلى يثرب مشكلة
- (أ) اقتصادية .
(ب) دينية .
(ج) سياسية .
(د) عسكرية .

الامتحانات

موقع التفوق altFwok.com

- 7 كان أول ظهور للملامح الديمقراطية في الدولة الإسلامية بعد وفاة الرسول ﷺ في
- (أ) دار الأرقم بن أبي الأرقم .
(ب) المسجد .
(ج) سقيفة بني ساعدة .
(د) دار الندوة .
- 8 توقفت توسعات الأمويين عند أبواب الصين الغربية بسبب
- (أ) التحالفات السياسية .
(ب) الظروف الجغرافية الصعبة .
(ج) انتهاج الحلول السلمية .
(د) ضعف الدولة الأموية .
- 9 اعتمد الحارث بن كلدة الثقفي في تقدمه العلمى على
- (أ) معرفة مواقع النجوم والكواكب .
(ب) معرفة أوقات هبوب الرياح ونزول الأمطار .
(ج) الرحلات إلى البلاد البعيدة .
(د) معرفة أهمية الأعشاب والنباتات الطبيعية .
- 10 في ضوء النص المقابل : ما قام به شاس بن قيس
- يندرج تحت بند
- (أ) تشويه صورة النبي ﷺ والإسلام .
(ب) نشر الشائعات والافتراءات .
(ج) محاولة شق الصف الإسلامي .
(د) استرداد مكانة اليهود في المدينة .
- 11 تولت الدول المستقلة بالشام ومصر في العصر العباسي الثاني حماية الحدود
- (أ) الشرقية .
(ب) الشمالية .
(ج) البحرية .
(د) الجنوبية .
- 12 بدأت الفتوحات الإسلامية بعد وفاة الرسول ﷺ في بلاد العراق على يد القائد
- (أ) عبدالله بن سعد بن أبي السرح .
(ب) أسامة بن زيد .
(ج) خالد بن الوليد .
(د) عمرو بن العاص .



١٨ من خلال دراستك الخريطة المقابلة
لحروب الردة، أي المناطق الأثنية لم توجه
إليها جيوش المسلمين ؟

- الجنوب الشرقي لشبه الجزيرة العربية.
- شرق شبه الجزيرة العربية.
- جنوب الشام.
- شمال العراق.

١٩ يؤكد اختيار الرسول ﷺ على بن أبي طالب لينام في فراشه ليلة الهجرة على

- إتاحة الفرصة للرسول ﷺ للوصول للمدينة.
- حرص الرسول ﷺ على المسلمين في مكة.
- أمانة الرسول ﷺ وفطنته.
- استمرار وجود المسلمين في مكة.

٢٠ يعود نقض بعض مشركي قريش لحصار بني هاشم إلى

- دخولهم في الإسلام.
- تضريهم اقتصادياً.
- عملهم في التجارة مع بني هاشم.
- تنفيذ بنود حلف الفضول.

٢١ عقد الرسول ﷺ مع قريش صلح الحديبية عام ٦ هـ وظهرت فوائده على الدولة الإسلامية
من الناحية

- الاقتصادية.
- الاجتماعية.
- السياسية.
- الثقافية.

٢٢ كان للصحابة دوراً تجاه الدعوة الإسلامية في مكة من خلال

- إنقاذ المستضعفين.
- مقاومة قريش بالقوة.
- حماية الكعبة المشرفة.
- حث «آل ياسر» على الصبر.



بقايا كنيسة الرصامة

١٢٠ يدل الأثر الموضح بالصورة المقابلة على انتشار المسيحية
في

- الشام.
- اليمن.
- الحجاز.
- العراق.

١٢١ اتجه المسلمون عام ٢١ هـ لفتح الإمبراطورية الفارسية بأكملها لأسباب

- سياسية.
- عسكرية.
- اقتصادية.
- اجتماعية.

١٢٢ كانت البعثوث والسرايا والغزوات التي تمت في عهد النبي ﷺ منذ بداية تكوين الجيش في المقام الأول
لتحقيق أهداف

- سياسية ودينية.
- دينية واقتصادية.
- اقتصادية وسياسية.
- اجتماعية واقتصادية.

١٢٣ يرجع أول صدام بين المسلمين واليهود إلى

- محاولة اغتيال بني النضير للنبي ﷺ.
- تحريض اليهود لقريش على قتال المسلمين.
- عدم احترام اليهود أمان المسلمين.
- تعاون اليهود مع المنافقين ضد المسلمين.

١٢٤ لعب سوق المناخة في المدينة دوراً

- سياسياً واقتصادياً.
- اقتصادياً وثقافياً.
- سياسياً واجتماعياً.
- اجتماعياً واقتصادياً.



الامتحان السابع

فهم • تطبيق • تحليل • تقويم • ابتكار

1 عرف العرب قبل الإسلام في شبه الجزيرة العربية صناعة الخلى المعتمدة على الأحياء البحرية وخاصة في مناطقها.....

- أ الغريبة.
- ب الشرقية.
- ج الشمالية.
- د الجنوبية.

2 يدل النص المقابل على.....

قال ملك الصين لرسول القائد قتيبة ابن مسلم:
«فأنا نخرجه من يمينه ونبعث تراب أرضنا فيطأه ونبعث إليه بعض أنثانا فيختمهم ونبعث إليه بجزية يرضاه».

- أ قوة الأسطول الإسلامي وتفوقه.
- ب رغبة قتيبة في الانتقام من الملك.
- ج رغبة الملك في تجنب الحرب.
- د الانتصارات التي حققها جيش قتيبة.

3 قام أهالي اليمن قبل الإسلام بنقل السلع والبضائع بين الشرق والغرب بسبب.....

- أ الموقع الجغرافي المتميز.
- ب وفرة الأخشاب لصناعة السفن.
- ج انهيار سد مأرب.
- د تدهور النشاط الصناعي.

4 الإسلام يدعو إلى احترام عقيدة الآخر وقد ظهر ذلك في وصايا الرسول ﷺ للفتاحين عندما قال.....

- أ لا تقتلوا شيخاً أو طفلاً أو امرأة.
- ب لا تهدموا بيئنا.
- ج لا تحرقوا زرعاً ولا تقطعوا نخلاً.
- د لا تقربوا رهباناً تفرغوا للعبادة.

5 اهتم المسلمون بفتح النوبة بعد فتح مصر بهدف.....

- أ الوصول إلى منابع النيل.
- ب فتح طرق التجارة مع أفريقيا.
- ج تأمين حدود الدولة الإسلامية جنوباً.
- د تأمين حدود الدولة الإسلامية غرباً.

فهم • تطبيق • تحليل • تقويم • ابتكار

1 أثرت الحالة الاقتصادية لشعوب الجزيرة العربية قبل الإسلام على.....

- أ النظام السياسي.
- ب النظام الاجتماعي.
- ج العقيدة الدينية.
- د التطور الحضاري.

2 التعاون بين الأنصار والمهاجرين في المدينة وتقسيم الممتلكات بينهم يعنى.....

- أ تحقيق الديمقراطية.
- ب الاستقلال المالي لكل طائفة.
- ج التكافل الاجتماعي.
- د احترام حقوق المواطنة.

3 أثبت صحة العبارة الآتية تاريخياً:

العقيدة الإسلامية تمنع إكراه الناس على اعتناقها.

4 ماذا كان يحدث إذا:

لم ينهار سد مأرب؟

5 ما العلاقة بين:

التحالفات الأوروبية، وتوقف الفتوحات الإسلامية في أوروبا؟

موقع التفوق altFwok.com

قال الخليفة الويلين عدا اللك رداً على موسى بن نصير: «نصها بالسرايا حتى ترون وتنتشر شأنها، ولا تغزو بالمسلمين عن بدر شديد الأفعال».

11 ظهرت مهارات المسلمين في التخطيط العسكري واستخدامهم للاستراتيجيات في غزوة مؤتة.

- أ) غزوة مؤتة.
- ب) غزوة بنى قينقاع.
- ج) غزوة تبوك.
- د) فتح الطائف.

12 نستدل من النص المقابل: أن أهم الدروس المستفادة من فتح المسلمين للأندلس

- أ) إدارة الأزمات.
- ب) الإلتقان في العمل.
- ج) التخطيط الجيد.
- د) الاستفادة من الموارد المتاحة.

13 قامت الزراعة في مملكة الحيرة اعتماداً على

- أ) الأمطار.
- ب) الأنهار.
- ج) الآبار والعيون.
- د) البحيرات العذبة.

14 من البلاد التي فتحها المسلمون دون قتال في عصر الخلفاء الراشدين

- أ) بيت المقدس والنوبة.
- ب) النوبة وسببلة.
- ج) مصر وسببلة.
- د) بيت المقدس ومصر.

15 ترتب على عفو الرسول ﷺ عن أهل مكة بعد فتحها عام 8هـ

- أ) هدم الأصنام الموجودة حول الكعبة.
- ب) استقرار الدولة الإسلامية في المدينة.
- ج) دخول خالد بن الوليد في الإسلام.
- د) انتشار الإسلام بين أهل مكة.

16 انطلقت الجيوش الإسلامية لنشر الإسلام شمال شرق شبه الجزيرة العربية بعد

- أ) حروب الردة.
- ب) وفاة الرسول ﷺ.
- ج) صلح الحديبية.
- د) فتح مكة.

17 إلى جانب الأسباب الدينية لهجرة المسلمين الثانية إلى الحبشة كان هناك أسباب

- أ) عسكرية.
- ب) ثقافية.
- ج) اجتماعية.
- د) سياسية.

18 قول الرسول ﷺ: «لا فضل لعربي على أعجمي إلا بالتقوى» يقضى على أي مما يأتي؟

- أ) الصراع الديني.
- ب) التمييز العنصري.
- ج) الفتن الداخلية.
- د) التفاوت الطبقي.

19 هاجرت قبائل الأزد من اليمن قبل الإسلام لأسباب

- أ) دينية.
- ب) جغرافية.
- ج) سياسية.
- د) اقتصادية.

20 انطلقت الدعوة الإسلامية لنشر الإسلام خارج شبه الجزيرة العربية بعد

- أ) صلح الحديبية.
- ب) فتح مكة.
- ج) وفاة الرسول ﷺ.
- د) حروب الردة.

21 من دراسة الخريطة التي أمامك:

- أ) تركز اليهود بشكل مكثف في يثرب قبل الإسلام في مناطقها
- ب) الشمالية الشرقية.
- ج) الجنوبية الشرقية.
- د) الشمالية الغربية.
- هـ) الجنوبية الغربية.



موقع التفوق altFwok.com

22 تشابه مسجد ضرار ودار الندوة في

- أ) سبب النشأة.
- ب) مكان وجودهما.
- ج) الكيد ضد الإسلام.
- د) التخطيط لقتل الرسول ﷺ.

- ٢٢ اختلقت الدولة العباسية عن الدولة الأموية في ظهور الدول المستقلة وخاصة في
- المشرق الإسلامي والشمال الأفريقي.
 - المشرق الإسلامي والغرب الأوروبي.
 - الشمال الأفريقي والغرب الأوروبي.
 - المغرب الأوسط والجنوب الأوروبي.

٢٣ بعد أول من فكر في نشر الإسلام في بلاد الشام

- النبي ﷺ.
- أبو بكر الصديق.
- عمر بن الخطاب.
- عثمان بن عفان.

٢٤ «بدأت المرحلة المكية في الدعوة الإسلامية بالدعوة السرية والتي استغرقت ثلاث سنوات». في ضوء العبارة السابقة، استخلص أسباب بداية الدعوة سرًا.

٢٥ «بلغ الخليفة العباسي المعتصم أن امرأة هاشمية صاحت وهي أسيرة في أيدي الروم "وامعتصماه" فأجابها وركب دابته وسار إليها بعد تعبئة الجيش وجمع العساكر». في ضوء النص السابق، حدد موقفًا درستته يتشابه مع هذا الموقف.

٢٦ دلل: أرسى الرسول ﷺ مبدأ المساواة بين كافة أطراف المجتمع الإسلامي.

موقع التفوق altFwok.com

٢٨ العامل المؤثر في حماية الدعوة الإسلامية في بدايتها

- السرية التامة.
- الاندماج والمصاهرة.
- العادات الاجتماعية.
- العصية القبلية.

٢٩ تتشابه غزوة مؤتة مع معركة بلاط الشهداء في

- تأمين حدود الدولة الإسلامية.
- انتصار الروم انتصارًا حاسمًا.
- استشهاد عدد كبير من القيادات.
- التخطيط الجيد للمسلمين.

٣٠ حرص الرسول ﷺ بعد هجرته إلى المدينة على تهيئة الظروف لنشر الدعوة الإسلامية من خلال

- بناء مسجد الرسول ﷺ.
- وضع صحيفة المدينة.
- المؤاخاة بين المهاجرين والأنصار.
- تأمين المدينة وحمايتها.

٣١ يرجع الفضل في إعادة ترسيم الحدود السياسية بين المسلمين والفرس إلى معركة

- القادسية.
- المدائن.
- البويب.
- ذات السلاسل.

٣٢ كان سبب اجتماع السقيفة نفس يوم وفاة النبي ﷺ هو الخوف من

- اندلاع الحرب بين الأوس والخزرج.
- الفتنة بين المهاجرين والأنصار.
- تحالف المنافقين والمشركين.
- تفكك الدولة وانهارها.

الامتحان الثامن

الدين

نصوص

تفصيل

تطبيق

مفهوم

تأثير النشاط الاقتصادي عند العرب قبل الإسلام بعلم الهندسة وظهر ذلك في

(ب) الحيرة.

(د) الهمن.

(أ) الهساسنة.

(ج) الحجاز.

النص المقابل يدل على

(أ) ثقة المسلمين في عدل النجاشي.

(ب) بأس المسلمين من البقاء في الحبشة.

(ج) ثقة المسلمين في شجاعة النجاشي.

(د) عدم رغبتهم في الهجرة إلى يثرب.

قال جعفر بن أبي طالب لنجاشي الحبشة: «وردنا إلى بلادك وانجزناك على من سواك ووردنا على ديارك ووردنا إلا نلزم عندك أبها الملك».

تشابهت صحيفة المدينة مع عهد الأمان الذي أعطاه عمر بن الخطاب لأهل إيلياء في التأكيد على

(أ) الاستقلال المالي لكل طائفة.

(ب) التكافل الاجتماعي.

(ج) الدفاع المشترك.

(د) حرية العقيدة.

خرج الرسول ﷺ لنشر الدعوة الإسلامية خارج مكة وكانت البداية في

(ب) يثرب.

(د) الشام.

(أ) الحبشة.

(ج) الطائف.

عبر موقف الرسول ﷺ حينما ارتضته قبائل قريش ليحكم بينهم في مسألة وضع الحجر الأسود

عن

(أ) أمانة الرسول ﷺ.

(ب) حكمة الرسول ﷺ.

(ج) تواضع الرسول ﷺ.

(د) صدق حديث الرسول ﷺ.

تدعو الوصية المقابلة إلى

(أ) الصبر.

(ب) الشجاعة.

(ج) العدل.

(د) الذكاء.

أوصى عبد الملك بن مروان قائده: «لا تطلب الغنيمة حتى تدرز السلامة ولكن من احتيالك على عدوك أشد حذراً من احتيالك على عدوك عليك».

اختلفت الفتوحات الأموية عن الفتوحات العباسية في

(أ) توجه الفتح نحو الشرق.

(ب) العمل بنظام السوائلب والشواني.

(ج) مواجهة الدولة البيزنطية.

(د) السيطرة على بلاد الأندلس.

يرجع قيام بعض أشراف قريش بنقض صحيفة المظاهرة إلى

(أ) عفوهم عن المسلمين.

(ب) صفة الكرم التي تعيروا بها.

(ج) دخولهم في الإسلام.

(د) تحيزهم للعصبية القبلية.

تفوق العرب قبل الإسلام في علم الفلك وقد استفادت منه حرفة

(أ) التجارة.

(ج) الصناعة.

(ب) الرعي.

(د) الزراعة.

كانت يثرب قبل الإسلام مدينة غير مستقرة سياسياً بسبب

(أ) تعدد الأديان بها.

(ج) الفتن والانقسامات.

(ب) الصراع الطبقي فيها.

(د) كثرة الحروب الخارجية.

تدل موافقة المسلمين على الصلح مع ملك الصين على

(أ) القتال لا يمثل الأولوية في الإسلام.

(ب) حرصهم على التوقف للهدنة.

(ج) رغبتهم في كسب ود ملك الصين.

(د) حفاظهم على التجارة مع بلاد الصين.

من الأدوار التي ساهم بها المسجد في عهد الرسول ﷺ أنه كان ملتقى للمسلمين وهذا يعد دوراً

(أ) سياسياً.

(ج) اجتماعياً.

(ب) اقتصادياً.

(د) ثقافياً.

تأسيس الدولة العباسية لبعض الدول المستقلة في المشرق والمغرب الإسلامي جاء لأسباب

(أ) اجتماعية.

(ج) اقتصادية.

(ب) دينية.

(د) سياسية.

موقع التفوق altfwo.k.com

- ٢١ هدف الرسول ﷺ من سياسة التنمية الزراعية في المدينة بعد الهجرة إلى
- حسن استخدام الموارد.
 - تنفيذ بنود الصحيفة.
 - تنمية خبرات المهاجرين.
 - دعم استقلال المدينة.

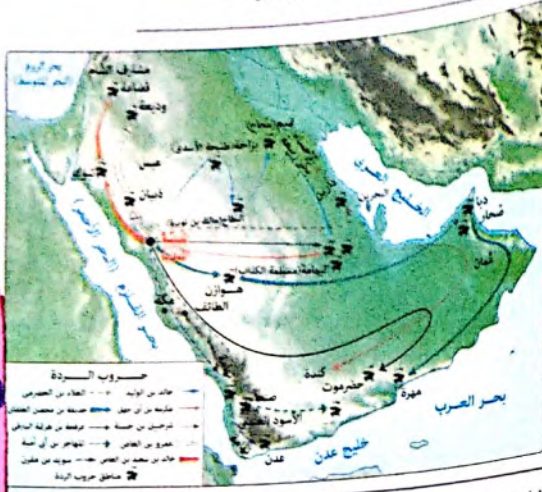

- ٢٢ من خلال الخريطة المقابلة :
يتضح أن الدولة الإسلامية
في عهد النبي ﷺ قامت في
المناطق الحضارية المتمثلة
في
- اليمن والعراق.
 - الحجاز واليمن.
 - الحجاز ومصر.
 - الشام والعراق.

- ٢٣ يرجع اندلاع معظم الحروب داخل شبه الجزيرة العربية قبل الإسلام إلى عوامل
- سياسية واقتصادية.
 - اجتماعية وعسكرية.
 - توسعية وسياسية.
 - اقتصادية واجتماعية.
- ٢٤ يدل استخدام العرب للعملات الفارسية والرومانية قبل الإسلام على
- حسن علاقاتهم بالدول المجاورة.
 - عدم وجود حكومة موحدة.
 - استقلالهم الاقتصادي.
 - ضعفهم العسكري.

- ٢٥ «تعددت محاولات المناقنين للنيل من الدولة الإسلامية في المدينة»
في ضوء العبارة السابقة، استنتج : خطورة تحالف المناقنين مع أعداء الإسلام.
- ٢٦ «فرق تسد» كانت السياسة التي اتبعتها اليهود عند شعورهم بوجود منافس لهم بالمدينة قبل الإسلام»
في ضوء العبارة السابقة، حدد : وسائل اليهود لتنفيذ هذه السياسة.
- ٢٧ «كان اجتماع المهاجرين والأنصار في سقيفة بني ساعدة أهم وأخطر اجتماع في تاريخ الإسلام»
في ضوء العبارة السابقة، استخلص : أهمية هذا الاجتماع.

- ١٤ نجح المسلمون في تحطيم نفوذ الروم في بلاد الشام على يد القائد
- سعد بن أبي وقاص.
 - النعمان بن مقرن.
 - خالد بن الوليد.
 - أسامة بن زيد.
- ١٥ تضمنت الصحيفة التي أقرها الرسول ﷺ بعد هجرته للمدينة على بعض القيم الإيجابية الموروثة عن
- العرب قبل الإسلام مثل
 - حماية أهل الذمة.
 - حرية العقيدة.
 - التكافل الاقتصادي.
 - نصرة المظلوم.
- ١٦ قيام هارون الرشيد بإعادة أسرى قبرص لبلادهم مرة أخرى يدل على
- زوال خطر الروم.
 - تأكيد مبدأ العدالة.
 - حرصه على نشر الإسلام.
 - حماية أهل الذمة.
- ١٧ اختار الرسول ﷺ الأشخاص الذين ساعدوه في الهجرة معتمدًا على
- الكفاءة.
 - القربا.
 - أصحاب النفوذ.
 - أصحاب المال.
- ١٨ يرجع عدم سيطرة المسلمين على كامل بلاد الأندلس لأسباب
- عسكرية.
 - سياسية.
 - طبيعية.
 - اقتصادية.
- ١٩ من وصايا الرسول ﷺ للمقاتلين : «لا تغيروا عليهم ليلاً كي لا تروعوا النساء والأطفال»
الوصية السابقة تدل على أن الإسلام يهدف إلى
- المساواة بين فئات المجتمع.
 - احترام حقوق الإنسان.
 - رفع الظلم عن الناس.
 - التعايش السلمى.
- ٢٠ انطلقت الجيوش الإسلامية لنشر الإسلام شمال شبه الجزيرة العربية بعد
- حروب الردة.
 - وفاة الرسول ﷺ.
 - صلح الحديبية.
 - فتح مكة.

الامتحان التاسع

مهم • تطويع • تحليل • تقويم • ابتكار



- ١ استفاد العرب قبل الإسلام من علم الأنواء في حرقى
 - أ) الصيد والرعى.
 - ب) الصناعة والتجارة.
 - ج) الزراعة والصناعة.
 - د) التجارة والزراعة.
- ٢ مساعدة الرسول ﷺ لابن السبيل في استرداد حقه من أبي جهل يتفق مع ما جاء في
 - أ) حلف الفضول.
 - ب) اجتماع السقيفة.
 - ج) بيعة العقبة الأولى.
 - د) عهد الأمان.
- ٣ « عليك يا سورية السلام ». تدل مقولة هرقل عند وداعه لسورية على
 - أ) دخول أهل سورية في الإسلام.
 - ب) الهزيمة الساحقة لجيشه.
 - ج) هروب جيشه من سورية.
 - د) تخلى حلفاؤه القساسة عنه.
- ٤ نشأت معظم الحروب بين القبائل العربية قبل الإسلام بسبب
 - أ) الطبيعة الجغرافية.
 - ب) الاختلافات العرقية.
 - ج) تعدد العبادات.
 - د) التبعية السياسية.
- ٥ ما قام به الأنصار في المدينة نحو المهاجرين من مكة بحقق
 - أ) التسامح.
 - ب) المساواة.
 - ج) المواطنة.
 - د) التكافل.
- ٦ تعددت محاولات الأمويين لفتح القسطنطينية وفشلت تلك المحاولات لأسباب عسكرية و
 - أ) اقتصادية.
 - ب) مناخية.
 - ج) سياسية.
 - د) اجتماعية.
- ٧ يرجع سخاء الخليفة عمر بن الخطاب في منح الامتيازات لأهل بيت المقدس عند عقد الصلح إلى
 - أ) حرصه على ولاء أهالي بيت المقدس.
 - ب) قطع طريق العودة على الروم.
 - ج) الأهمية السياسية لبيت المقدس.
 - د) الأهمية الدينية لبيت المقدس.

الامتحانات

موقع التفوق .com altFwok

- ٨ ارتبط ظهور النخلام القبلى في قلب الجزيرة العربية بـ
 - أ) الانتماء العرقى.
 - ب) التبعية السياسية.
 - ج) الخلافات الدينية.
 - د) النشاط الاقتصادي.
- ٩ يوضح هروب الأريطيون بعد حصاره في بيت المقدس إلى مصر أهمية مصر
 - أ) العسكرية.
 - ب) السياسية.
 - ج) الدينية.
 - د) الإدارية.
- ١٠ استعانة الرسول ﷺ بعبدالله بن أريقط أثناء الهجرة إلى يثرب يعبر عن
 - أ) الاعتماد على أهل الخبرة.
 - ب) الاعتماد على الصحابة والأقارب.
 - ج) عدم معرفة الرسول ﷺ لطرق القوافل.
 - د) كراهية عبدالله بن أريقط للمشركين.
- ١١ ازدهر فن النحت عند العرب قبل الإسلام خاصة في مملكة
 - أ) الحيرة.
 - ب) الغساسنة.
 - ج) سبأ.
 - د) الأنباط.
- ١٢ تشابهت مكة المكرمة ويثرب قبل الإسلام في
 - أ) الأهمية الدينية في شبه الجزيرة العربية.
 - ب) أهمية الموقع الجغرافى.
 - ج) قيام النشاط الزراعى.
 - د) الولاء السياسى للفرس.
- ١٣ ظهرت كفاءة خالد بن الوليد في قيادة الجيش الإسلامى لأول مرة ضد
 - أ) الروم.
 - ب) قريش.
 - ج) اليهود.
 - د) المرتدين.
- ١٤ من خلال الخريطة التى أمامك :
 - أ) عبر موسى بن نصير بقواته إلى الأندلس بهدف
 - أ) نجدة قوات طارق بن زياد.
 - ب) التعجيل بإتمام فتح الأندلس.
 - ج) مواجهة التجمعات الجديدة للقوط.
 - د) الاستيلاء على مدينة طليطلة.



موقع التفوق.com

ارتبطت أولى المكاسب التي جناها المسلمون من اجتماع السقيفة بالنواحي

- ١ العسكرية.
- ٢ الاقتصادية.
- ٣ السياسية.
- ٤ الاجتماعية.

اختلف الأيوبيون عن العباسيين في الفتوحات الإسلامية في اعتمادهم على القادة

- ١ العرب.
- ٢ الروم.
- ٣ الفرس.
- ٤ الترك.

بعد العامل المشترك بين مرحلة الدعوة السرية ومرحلة الجهر بالدعوة

- ١ البدء بدعوة الأقرين للرسول ﷺ.
- ٢ التنوع في أساليب نشر الدعوة الإسلامية.
- ٣ إعلان قريش مواجهتها للدعوة الإسلامية.
- ٤ تحمل المسلمين لأذى المشركين من قريش.

جاء اختيار النبي ﷺ للحبشة تكن مقصدًا لهجرة المسلمين إليها لأسباب

- ١ جغرافية وسياسية.
- ٢ دينية واقتصادية.
- ٣ عسكرية واجتماعية.
- ٤ دينية وسياسية.

أصبح للدولة الإسلامية في المدينة سياسة خارجية بالمعنى المعروف عقب

- ١ صلح الحديبية.
- ٢ فتح مكة.
- ٣ غزوة مؤتة.
- ٤ غزوة تبوك.

«فرضت قريش على بني هاشم المقاطعة الاجتماعية والاقتصادية» في ضوء العبارة السابقة، استنتج: أيهما كان أشد خطرًا على المسلمين المقاطعة الاجتماعية أم «المقاطعة الاقتصادية». ولماذا؟

«تمكن جيش المسلمين بقيادة عبدالرحمن العافق من فتح النصف الجنوبي لفرنسا في أشهر قليلة» في ضوء العبارة السابقة، حدد تقييماك ل: فتوحات عبدالرحمن العافق في أوروبا.

أثبت صحة العبارة الآتية تاريخيًا:

نقض اليهود بنود صحيفة المدينة التي أقرها الرسول ﷺ.

٢٤ • ٢٥ • ٢٦ • ٢٧ • ٢٨ • ٢٩ • ٣٠ • ٣١ • ٣٢ • ٣٣ • ٣٤ • ٣٥ • ٣٦ • ٣٧ • ٣٨ • ٣٩ • ٤٠ • ٤١ • ٤٢ • ٤٣ • ٤٤ • ٤٥ • ٤٦ • ٤٧ • ٤٨ • ٤٩ • ٥٠ • ٥١ • ٥٢ • ٥٣ • ٥٤ • ٥٥ • ٥٦ • ٥٧ • ٥٨ • ٥٩ • ٦٠ • ٦١ • ٦٢ • ٦٣ • ٦٤ • ٦٥ • ٦٦ • ٦٧ • ٦٨ • ٦٩ • ٧٠ • ٧١ • ٧٢ • ٧٣ • ٧٤ • ٧٥ • ٧٦ • ٧٧ • ٧٨ • ٧٩ • ٨٠ • ٨١ • ٨٢ • ٨٣ • ٨٤ • ٨٥ • ٨٦ • ٨٧ • ٨٨ • ٨٩ • ٩٠ • ٩١ • ٩٢ • ٩٣ • ٩٤ • ٩٥ • ٩٦ • ٩٧ • ٩٨ • ٩٩ • ١٠٠

٢٤ تعايش الجميع في المدينة بعد هجرة الرسول ﷺ دون أن يكون لأحد فيه الأفضلية على الآخر وذلك يتحقق بمدى

- ١ العدالة والتكامل.
- ٢ التكافل والتعاون.
- ٣ المساواة والعدالة.
- ٤ التعاون والعدالة.



٢٥ من خلال الخريطة المقابلة نستنتج أن الفتوحات الإسلامية للعباسيين تركزت معظمها في بلاد

- ١ المشرق الإسلامي.
- ٢ المغرب العربي.
- ٣ الغرب الأوروبي.
- ٤ وسط أفريقيا.

٢٦ تمثلت الصفة الرئيسية التي تنطبق على الجيش في مجتمع المدينة أنه جيش لـ

- ١ الغزو والتوسع.
- ٢ مواجهة الفتن.
- ٣ ردع الأعداء.
- ٤ حفظ الأمن.

٢٧ توجه الرسول ﷺ بعد أن تم فتح مكة لدخول المناطق

- ١ الشمالية الغربية.
- ٢ الشمالية الشرقية.
- ٣ الجنوبية الغربية.
- ٤ الجنوبية الشرقية.

٢٨ ارتبطت رحلة الرسول ﷺ للطائف بـ

- ١ موقف ملك الحبشة من المسلمين.
- ٢ دعوة أهلها له.
- ٣ فقدان أكبر مناصريه.
- ٤ إنقاذ المستضعفين.

«توقفت الفتوحات الإسلامية عند حدود فرنسا غرباً»
يرجع سبب توقف الفتوحات الإسلامية غرباً إلى

- ١ التحالف العسكري.
٢ تخلى المسلمون عن الجهاد.
٣ عقد معاهدة صلح.
٤ تدهور اقتصاد المسلمين.

يرجع سر عداوة عبد الله بن أبي بن سلول وأنصاره للنبي ﷺ والمسلمين لأسباب

- ١ اجتماعية وسياسية.
٢ اقتصادية واجتماعية.
٣ عسكرية ودينية.
٤ سياسية وعسكرية.

تشابهت الطبقة العليا والطبقة الوسطى في الجزيرة العربية قبل الإسلام في

- ١ المكانة المتميزة التي تمتعوا بها.
٢ العمل بالنشاط التجاري.
٣ السيطرة على الحرف الصناعية.
٤ وجود عناصر غير عربية.

من خلال الخريطة المقابلة

نستنتج أن أهالي حمير عملوا

بجرفة

- ١ الرعي والتجارة.
٢ الزراعة والصناعة.
٣ الصناعة والرعي.
٤ التجارة والزراعة.



سعت قريش لإثناء الرسول ﷺ عن دعوته بعدة عروض كان أهمها

- ١ اجتماعية وثقافية.
٢ اقتصادية وسياسية.
٣ عسكرية وعسكرية.
٤ عسكرية واجتماعية.

استفادت الدولة الإسلامية من عبقرية خالد بن الوليد القتالية في جيهاث

- ١ العراق والشام.
٢ بلاد الفرس وبلاد السند.
٣ الشام والشمال الأفريقي.
٤ العراق والمغرب الأوسط.

«لم يرض الرسول ﷺ أن يكون عيناً على عمه أي طالب فخرج للعمل». يدل هذا الموقف على تمييز

الرسول ﷺ بـ

- ١ حرصه على المشاركة التطوعية.
٢ إعانته للفقراء.
٣ تحمله للمسئولية.
٤ أمانته ومهارته.

«حمل الرسول ﷺ الحجارة على كتفيه وشارك في بناء مسجده في المدينة».

في ضوء العبارة السابقة :

ما قام به الرسول ﷺ عند بناء المسجد يؤكد على

- ١ العدالة.
٢ المشاركة.
٣ التكافل.
٤ المواطنة.

منح العباسيون الاستقلال الذاتي لبعض الدول لأسباب

- ١ اقتصادية.
٢ سياسية.
٣ دينية.
٤ اجتماعية.

«الحيلة رسول الشدة». هذه الجملة ثبت صدقها في أي من المواقف التاريخية الآتية

- ١ غزوة بني قينقاع.
٢ غزوة مؤتة.
٣ فتح العراق.
٤ غزوة فتح مكة.

حققت وثيقة المدينة التي وضعها الرسول ﷺ مبدأ المساواة من خلال

- ١ التكافل الاجتماعي واحترام العقيدة.
٢ الاستقلال المالي ونصرة المظلوم.
٣ الدفاع المشترك والدعم المالي.
٤ الأمن للمواطنين ووحدة الأمة.

ظهر وجه الاختلاف بين اليهود والمنافقين في النيل من الدولة الإسلامية من خلال

- ١ نشر الشائعات.
٢ التحالف مع الأعداء.
٣ محاولات اغتيال النبي ﷺ.
٤ محاولة شق الصف.

16 مرحلة الوفاق بين العرب واليهود في يثرب قبل هجرة الرسول ﷺ إليها ساعدت على تحقيق

- 1 مبدأ المواطنة.
2 العدالة في الحكم.
3 التكافل الاجتماعي.
4 حسن توزيع الثروة.

17 اختفى الأثر السلبي للدول المستقلة على الدولة العباسية اقتصادياً.

- 1 قوة الدولة العباسية اقتصادياً.
2 اتساع الدولة العباسية.
3 كثرة موارد الدولة العباسية.
4 قوة سلطة الدولة العباسية.

18 أول عمل قام به المسلمون بعد وفاة النبي ﷺ

- 1 محاربة المرتدين.
2 إنشاء المدن الإسلامية.
3 الاتجاه لقتال الروم.
4 إرساء قواعد الحكم.

19 يرجع السبب في نشأة النظام السياسي شبه الملكي في مملكتي الحيرة والغساسنة إلى

- 1 التقدم الحضاري.
2 النشاط الاقتصادي.
3 الموقع الجغرافي.
4 النشاط الفكري.

20 تشابه موقف ملك الصين من الفتوحات الإسلامية مع موقف

- 1 جريجوريوس.
2 هرقل.
3 حاكم سبته.
4 ملك القوط.

21 ظهرت أهمية عصر الخلفاء الراشدين وتأثيره على الحضارة الإسلامية من خلال

- 1 وضع القواعد الراسخة للدولة.
2 وصول الفتوحات إلى حدود الصين.
3 وصول الفتوحات إلى أوروبا.
4 بروز علماء في جميع المجالات.

22 اكتسب النبي ﷺ بعض الصفات في طفولته من خلال

- 1 الأحوال الثقافية.
2 المعتقدات الدينية.
3 الأنشطة الاقتصادية.
4 الأحوال السياسية.

موقع التفوق.com

23 استطاعت الدولة الإخشيدية حماية حدود الدولة العباسية من جهة

- 1 الشرق.
2 الجنوب.
3 الغرب.
4 الشمال.

24 تعقدت نبوءة النبي ﷺ لسراقة بن مالك في عهد الخليفة

- 1 أبو بكر الصديق.
2 عثمان بن عفان.
3 عمر بن الخطاب.
4 علي بن أبي طالب.

25 اشترك الرسول ﷺ مع الصحابة في بناء المسجد يدل على تفعيل قيمة

- 1 التسامح.
2 المواطنة.
3 الانتماء.
4 العمل التطوعي.



26 «تعددت قيادات الجيوش الإسلامية في بلاد فارس وبلاد ما وراء النهر». من خلال دراستك للخريطة التي أمامك فإن أول فتوحات المسلمين في بلاد ما وراء النهر كانت

- 1 خراسان.
2 مرو.
3 المثنان.
4 بخارى.

27 تبين معاملة هارون الرشيد لأسرى جزيرة قبرص تطبيق المسلمين مبدأ يتم العمل به حالياً وهو

- 1 الحريات العامة.
2 الأمن القومي.
3 احترام أسرى الحروب.
4 التربية من أجل المواطنة.

28 كان التعاون بين الأنصار والمهاجرين في المدينة إرساء لمبدأ

- 1 الديمقراطية.
2 الاستقلال المالي لكل طائفة.
3 التكافل الاجتماعي.
4 احترام حقوق الإنسان.

29 وصلت المرأة لأعلى مكانة سياسية في شبه الجزيرة العربية قبل الإسلام في

- 1 ممالك بلاد الشام.
2 ممالك بلاد العراق.
3 مدن غرب الجزيرة العربية.
4 شرق شبه الجزيرة العربية.

١٤ يرجع السبب في انتشار بعض العادات السيئة لدى القبائل العربية قبل الإسلام إلى

- ١) العنصرية الجغرافية.
- ٢) العزلة الحضارية والمكانية.
- ٣) العادات الاجتماعية.
- ٤) المعتقدات الدينية الخطأ.

١٥ كان من أسباب انتشار الردة في معظم شبه الجزيرة العربية باستثناء مدن الحجاز هو

- ١) الموقع الجغرافي.
- ٢) النظم الاقتصادية.
- ٣) التحالفات السياسية.
- ٤) عدائهم للروم.

١٦ تقبلت يثرب التغيير الذي أحدثه الإسلام لها لأسباب

- ١) اجتماعية واقتصادية.
- ٢) سياسية وثقافية.
- ٣) اقتصادية وسياسية.
- ٤) ثقافية واجتماعية.

١٧ ما العلاقة بين : النشاط الاقتصادي للمهاجرين، والمؤاخاة بينهم وبين الأنصار؟

حدد من وجهة نظرك : أثر الشائعات على المجتمع في الوقت الحاضر.

١٨ ما الأثر الدال على العبارة الآتية :

تعددت الطرق الشرائية عند العرب قبل الإسلام في شبه الجزيرة العربية ؟

الامتحان الثاني عشر

اهتمام النبي ﷺ ببناء الجيش في بداية الدولة الإسلامية أدى إلى انتعاش أحد الأنشطة

الاقتصادية التالية وهو النشاط

- ١) الصناعي.
- ٢) التجاري.
- ٣) الزراعي.
- ٤) الدعوي.

١٩ سعى اليهود لفرض سيطرتهم على المدينة قبل الهجرة من خلال

- ١) تطبيق سياسة فرق تسد.
- ٢) نشر دينهم في المدينة.
- ٣) فرض الحصار العسكري.
- ٤) الحرب الاقتصادية.

٢٠ نستنتج أن السبب الرئيسي في نجاح خطة النبي ﷺ في الهجرة إلى يثرب

- ١) السرية التامة.
- ٢) التخطيط الجيد.
- ٣) معرفة الرسول ﷺ بطرق بديلة.
- ٤) معاونة أهل يثرب.

٢١ النص المقابل من خطبة البيعة يوضح العلاقة

بين أبي بكر الصديق والمسلمين بعد وفاة النبي ﷺ والتي كانت قائمة على

- ١) النصيح والإرشاد.
- ٢) تنفيذ القانون.
- ٣) إطاعة أوامر الحاكم.
- ٤) الالتزام بالدستور.

٢٢ استطاع المسلمون الانتصار في معركة اليرموك على الروم بفضل

- ١) استخدام عنصر المفاجأة.
- ٢) وضع الاستراتيجيات الحربية.
- ٣) كثرة عدد المسلمين.
- ٤) تطور أسلحة المسلمين.

موقع التفوق www.altfwok.com

دخلت العراق في الإسلام في عهد الخليفة

- (أ) عثمان بن عفان.
(ب) عمر بن الخطاب.
(ج) أبي بكر الصديق.
(د) علي بن أبي طالب.

من الدول المستقلة التي قامت في شمال أفريقيا ولها دور دفاعي عن الحدود العربية للدولة العباسية

- (أ) دولة الأغالبة.
(ب) دولة الأدارسة.
(ج) الدولة الطولونية.
(د) الدولة الصفارية.

يعد العامل المشترك بين الحيرة في العراق والساسنة في بلاد الشام

- (أ) الموقع الجغرافي.
(ب) التبعية السياسية.
(ج) ظروف النشأة.
(د) نوع العملة.

أول من استخدم نظام الاستطلاعات الحربية في الدولة الإسلامية

- (أ) الخلفاء الراشدين.
(ب) دولة الرسول ﷺ في المدينة.
(ج) الدولة العباسية.
(د) الدولة الأموية.

كان لمعرفة العرب قبل الإسلام لعلم الفلك أثرًا واضحًا على ازدهار

- (أ) التجارة.
(ب) الصناعة.
(ج) الرعي.
(د) الزراعة.

أى من العلوم الآتية استفاد منها البيزنطيون في حماية عاصمتهم ؟

- (أ) الكيمياء والفلك.
(ب) الطب والهندسة.
(ج) الكيمياء والهندسة.
(د) الجغرافيا والفلك.

توقفت الجيوش الإسلامية في عصر الدولة الأموية عند الحدود الغربية لـ

- (أ) الدولة البيزنطية.
(ب) بلاد الهند.
(ج) بلاد الصين.
(د) إفريقية.

كان وراء نقض اليهود مرحلة الوفاق مع العرب في ثرب دافع

- (أ) اقتصادي.
(ب) ديني.
(ج) سياسي.
(د) عسكري.

موقع التفوق altf.wok.com

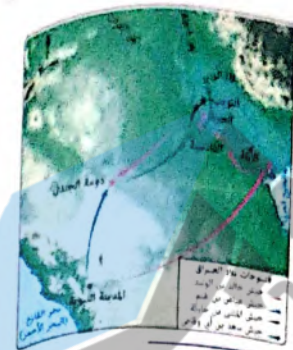

من خلال الخريطة التي أمامك :

كانت أولى معارك المسلمين في العراق بعد عبور نهرى دجلة والفرات معركة

- (أ) الأيلة.
(ب) القادسية.
(ج) البويب.
(د) المدائن.

طواف الرسول ﷺ على القبايل أثناء موسم الحج يؤكد على

- (أ) حرصه على نشر الإسلام.
(ب) مواجهته شائعات قريش.
(ج) عدائه لقريش.
(د) يأسه من أهل مكة.

موقف عبد الله بن أبي بن سلول من المسلمين يدل على

- (أ) مناصرته للروم.
(ب) تعصبه القبلي.
(ج) رغبته في الحكم.
(د) خوفه على ثروته.

وصية عبد الملك لابنه مسلمة بالجند :
«فلن يا بنى بالمسلمين بأزا رديماً وأميراً
حليفاً، ولا تكن عنيداً كفوراً ولا مفتالاً فخوراً».

من خلال دراستك للنص المقابل :

أهم ما يُستفاد من هذه الوصية

- (أ) التسامح.
(ب) التواضع.
(ج) الزهد.
(د) الحفاظ على أموال المسلمين.

«الصديق الجيد تعرفه عند الحاجة».

تعبيراً مقولة السابقة عن التحالف الذي تم بين المسلمون و قبيلة

- (أ) قريش.
(ب) خزاعة.
(ج) بكر.
(د) ثقيف.

«عليك يا سورية السلام . سلام مودع . ونعم البلد هذا للعدو» . العبارة السابقة أطلقها هرقل إمبراطور

الروم بعد معركة اليرموك وهي تدل على

- (أ) حب هرقل للسلام .
(ب) تخليط هرقل الجيد .
(ج) مكانة سورية عند هرقل .
(د) تسرع هرقل .

الامتحان الثالث عشر

فهم • تطبيق • تحليل • تقويم • ابتكار



١٣ إرسال قريش رسالة إلى عبدالله بن أبي بن سلول بعد هجرة الرسول ﷺ كان لأسباب

١ سياسية.

٢ اقتصادية.

٣ اجتماعية.

٤ دينية.

١٤ العامل المشترك بين فتح مكة وفتح بيت المقدس

١ حماية المقدسات.

٢ الوفاء بالعهود.

٣ حماية أهل الذمة.

٤ إظهار مبدأ التسامح.

موقع التفوق altfwox.com

١٥ يشير النص المقابل إلى أحد الأساليب التي اتبعتها اليهود للقضاء على الإسلام في المدينة وهو

- ١ تشويه صورة النبي ﷺ.
- ٢ التحالف مع المشركين.
- ٣ شق الصف الإسلامي.
- ٤ نشر الشائعات.

«مرشاس بن قيس أحد شيوخ اليهود بأصحاب النبي ﷺ من الأوس والخزرج فوجدهم متحابين فأمرفتي يهودي أن يجلس معهم ويذكرهم بيوم بعثت».

١٦ ظهرت مظاهر التواصل الحضاري بين الدولة البيزنطية والحضارة اليونانية أثناء

١ معركة اليرموك.

٢ محاولة المسلمين فتح القسطنطينية.

٣ فتح المسلمين لبيت المقدس.

٤ معركة أجنادين.

١٧ في ضوء النص المقابل نجد أن ما جاء في اتفاق عمر بن الخطاب مع أهل إيلياء يتفق مع بنود صحيفة المدينة في

١ النصح والبر بين المسلمين وأهل الكتاب.

٢ حرية الاعتقاد وممارسة الشعائر الدينية.

٣ الاستقلال المالي لكل طائفة.

٤ نصرة المظلوم وحق الأمن لكل مواطن.

عهد الأمان :
«أعطاهم أماناً لأنفسهم وأموالهم وثانفسهم وصلواتهم أنه لا تسكن كنانهم ولا تهدم ولا ينقص منها ولا من حيزها ولا من صلبهم وشئ من أموالهم».

فهم • تطبيق • تحليل • تقويم • ابتكار

١٨ يعد الأثر السياسي الناتج من الحكم الأموي للأندلس هو

١ حرية اختيار القضاة.

٢ سك العملة الإسلامية.

٣ نشر الإسلام وتعاليمه.

٤ نقل العاصمة.

١٩ كان أهم أسباب فشل المسلمين في فتح القسطنطينية

١ الانقسامات الداخلية.

٢ العوامل الطبيعية.

٣ العوامل الاقتصادية.

٤ قلة عدد الجيش والأسطول.

٢٠ أنشأ حسان بن النعمان ميناء تونس لتحقيق أهداف

١ اقتصادية.

٢ عسكرية.

٣ اجتماعية.

٤ دينية.

٢١ آخر المعارك التي تولى قيادتها خالد بن الوليد خلال عهد الخليفة أبو بكر الصديق كانت

١ حروب الردة.

٢ فتح العراق.

٣ معركة اليرموك.

٤ غزوة مؤتة.

٢٢ تولد عن اجتماع السقيفة بداية ظهور نظام جديد في المجال

١ السياسي.

٢ العسكري.

٣ الاجتماعي.

٤ الاقتصادي.

٢٣ ما وجه الارتباط بين : صلح الحديبية، وغزوة مؤتة ؟

٢٤ ما الدروس المستفادة من :

موقف الرسول ﷺ لمواجهة زيادة عدد السكان في المدينة بعد الهجرة ؟

٢٥ «كانت العلاقة بين القبائل العربية قبل الإسلام متباينة»
في ضوء العبارة السابقة، حدد : الجوانب السلبية في هذه العلاقة.

٦ قول الرسول ﷺ: «لا فضل لعربي على أعجمي إلا بالتقوى». يدل على.....

- أ حرية العقيدة.
- ب تحقيق مبدأ التكافل الاجتماعي.
- ج تحقيق مبدأ الشورى.
- د تحقيق مبدأ المواطنة.

٧ أول من استخدم مناطق الحكم الذاتي في الحفاظ على ممتلكات الدولة الإسلامية.....

- أ الرسول ﷺ.
- ب الخلفاء الراشدين.
- ج الدولة الأموية.
- د الدولة العباسية.

قال رسول قتيبة بن مسلم لملك الصين: «إن جيش قتيبة أول خيله في بلادك وأخرها في منابت الزيتون».

٨ النص المقابل يدل على.....

- أ محاصرة المسلمين للصين من جميع الاتجاهات.
- ب إظهار مهارة المسلمين العسكرية.
- ج طول المسافة بين الجيش وعاصمة المسلمين.
- د ثقة المسلمين في تحقيق النصر.

٩ الصحيفة التي أصدرها النبي ﷺ في المدينة تشبه أي من المصطلحات الآتية.....

- أ الدساتير.
- ب القوانين.
- ج الأعراف.
- د التحالفات.

١٠ توقفت حركة الفتوحات الإسلامية في عهد الخليفة علي بن أبي طالب بسبب.....

- أ كيد القوى الخارجية.
- ب انشغال الدولة بالتنمية الاقتصادية.
- ج عدم الاستقرار السياسي.
- د قلة عدد جيوش المسلمين.

١١ استفاد العرب قبل الإسلام من علم الهندسة في النشاط الاقتصادي في.....

- أ الغساسنة.
- ب الحيرة.
- ج الحجاز.
- د اليمن.

١٢ قامت الحروب بين القبائل العربية قبل الإسلام لأسباب.....

- أ دينية.
- ب اقتصادية.
- ج عرقية.
- د سياسية.

موقع التفوق altfwox.com

١٣ استعانة الرسول ﷺ بعبدالله بن أريقط أثناء الهجرة إلى يثرب، تدل على أنه اعتمد على.....

- أ أهل الخبرة.
- ب الصحابة.
- ج الأقارب.
- د أصحاب النفوذ.

١٤ طبق المسلمون رأي الأغلبية في كل المواقف التالية باستثناء.....

- أ بيعة السقيفة.
- ب حروب الردة.
- ج فتح سبيلطة.
- د غزوة مؤتة.

١٥ ظهر دور المرأة في المجتمع القبلي عند العرب قبل الإسلام في المجال.....

- أ الاقتصادي.
- ب الديني.
- ج السياسي.
- د الثقافي.

١٦ قامت الدولة العباسية بتأسيس بعض الدول المستقلة في العصر العباسي الأول لأسباب تتعلق ب.....

- أ حماية كيان الدولة.
- ب حماية اقتصاد الخلافة.
- ج القيام بالفتوحات الإسلامية.
- د حماية الخليفة العباسي.

١٧ نستنتج من الوصايا النبوية المقابلة التزام المسلمين في حروبهم ب.....

- أ التعايش السلمي بين جميع الدول.
- ب احترام حقوق أهل الذمة والمشركون.
- ج التأكيد على فلسفة الفتح الإسلامي.
- د السعي نحو بناء الإمبراطوريات.

من وصايا الرسول ﷺ وخلفائه للقاتلين:

- لا تغيروا عليهم ليلاً كي لا تروعوا النساء والأطفال.
- لا تقتلوا شيخاً أو طفلاً أو امرأة.
- لا تقربوا رهباناً تفرغوا للعبادة في الصوامع.

١٨ بدأت الفتوحات الإسلامية بعد عهد الرسول ﷺ خارج الجزيرة العربية في الاتجاه نحو.....

- أ الشمال الشرقي.
- ب الشمال الغربي.
- ج الجنوب الشرقي.
- د الجنوب الغربي.



الامتحان الرابع عشر

مهم • تطبيق • تحليل • تقويم • ابتكار

١ غرس الرسول ﷺ في نفوس المسلمين إنه «لا فضل لعربي على أعجمي إلا بالتقوى».

- ١ المساواة.
٢ الكرامة.
٣ التكافل.
٤ التواضع.

٢ ورد في صحيفة المدينة: «أن المسلمون أمة واحدة». مما يعني.....

- ١ تطبيق مبدأ الشورى.
٢ تطبيق مبدأ المواطنة.
٣ إنهاء العصبية القبلية.
٤ حرية ممارسة العقيدة.

موقع التفوق altfwox.com

٣ ظهر الدور السياسي للمرأة بشكل واضح قبل الإسلام في.....

- ١ وسط شبه الجزيرة العربية.
٢ شرق وغرب شبه الجزيرة العربية.
٣ غرب وجنوب شبه الجزيرة العربية.
٤ شمال وجنوب شبه الجزيرة العربية.

٤ نستنتج من النص المقابل: أن المؤاخاة بين المهاجرين والأنصار استهدفت تقديم حلول لأحد المشكلات.....

- ١ السياسية.
٢ الاقتصادية.
٣ الثقافية.
٤ العسكرية.

قالت الأنصار للنبي ﷺ: «أقسم بيننا وبين إخواننا النخيل» قال ﷺ: «لا تكفونا المؤنة ونشركم في الثمرة» فقالوا: «سمعنا وأطعنا».

٥ تشابه دور مسجد الرسول ﷺ مع دور.....

- ١ دار الأرقم بن أبي الأرقم.
٢ دار أبي بكر الصديق.
٣ دار الندوة.
٤ سقيفة بني ساعدة.

مهم • تطبيق • تحليل • تقويم • ابتكار

١٢ ظهر مبدأ التكافل الاجتماعي لمواجهة موقف قريش من الدعوة للإسلام من خلال.....

- ١ الحرص على إنقاذ المستضعفين.
٢ العمل أذى قريش.
٣ الفرار من بطش قريش.
٤ هجرة المسلمين للحيشة.

١٣ يرجع دخول الإسلام جنوب أوروبا إلى ظهور الدول المستقلة في.....

- ١ جنوب غرب أوروبا.
٢ وسط أفريقيا.
٣ شمال أفريقيا.
٤ مصر والشام.

١٤ أصبح هناك فاصل طبيعي بين الدولة الساسانية والدولة الإسلامية في العراق بعد.....

- ١ فتح المدائن.
٢ معركة القادسية.
٣ فتح نهاوند.
٤ موقعة ذات السلاسل.

١٥ حاول الرسول ﷺ نشر الدعوة الإسلامية في بداية المرحلة الجهرية من خلال.....

- ١ تأسيس أول مدرسة في الإسلام.
٢ الاستفادة من وجود تجمعات اقتصادية واجتماعية.
٣ التفاوض المباشر مع سادات قريش.
٤ البحث عن مراكز جديدة لنشر الدعوة.

١٦ يرجع قيام أبي بكر باختيار خالد بن الوليد لقيادة جيوش الردة نتيجة.....

- ١ حسن تقديره للأمور.
٢ كفاءته في غزوة مؤتة.
٣ مساندته لأبي بكر في رأيه.
٤ تألف القلوب حوله.

١٧ تشابه موقف المناقذين خلال غزوة.....

- ١ بدر وأحد.
٢ تبوك وبدر.
٣ أحد والخندق.
٤ تبوك والطائف.

١٨ ما تقييمك لمصادقية العبارة الآتية: تعتبر بلاد اليمن منبع للكثير من الحضارات في شبه الجزيرة العربية؟

١٩ استخلص: مراحل تكوين الجيش في عهد النبي ﷺ.

٢٠ ماذا كان يحدث إذا: انتصر الروم في معركة اليرموك ١٣ هـ؟

الامتحان الخامس عشر

فصلهم • تطليل • تقويم • ابتكار



- فشلت قبائل شبه الجزيرة العربية قبل الإسلام في إقامة نظام سياسي موحد بسبب
- العزلة الحضارية.
 - النشاط التجاري.
 - العصية القبلية.
 - الموقع الجغرافي.

من خلال الشكل المقابل: نستنتج أن الإسلام انتشر بسبب

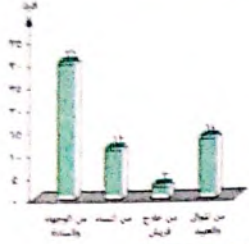

- رغبة العبيد في التحرر من العبودية.
- صدق الدعوة الإسلامية.
- الرغبة في إحراز المكانة الاجتماعية.
- اتباع أسلوب الكتمان والسرية.

أي من العلوم الآتية استفاد بها البيزنطيون في الدفاع عن عاصمتهم؟

- الطب والهندسة.
- الجغرافيا والفلك.
- الكيمياء والهندسة.
- الكيمياء والفلك.

من خلال المقولة المقلبة: ينطبق ذلك على

الشقاق والصراع الذي حدث بين

- الأوس والخزرج.
- الأنصار والمهاجرين.
- المسلمين واليهود.
- قريش ويثرب.

ظهرت أهمية السرايا ونظام الصوائف والشواق في

- تأمين الحدود الشمالية.
- تحقيق السيطرة العسكرية.
- الاستطلاع الحربي.
- تأمين الحدود الشرقية.

«الشقاق والصراع بين الأوس يأتى من التقديرين دائماً فأحرص على الوقوف بجانب أخيك ولا تعط فرصة للناقدين للذليل منكصاً».

موقع التفوق.com

فصلهم • تطليل • تقويم • ابتكار

من أهم الفوائد التي اكتسبها المسلمون من غزوة مؤتة

- التخطيط الجيد المسبق للمعارك.
- اكتساب خبرات ميدانية وعسكرية.
- استخدام آلات حربية جديدة.
- القنال في ظروف مناخية صعبة.

أي مما يلي كان الحدث الأسبق في ممارسة المسلمين للديمقراطية؟

- بيعة العقبة الثانية.
- الهجرة إلى يثرب.
- صلح الحديبية.
- سقيفة بني ساعدة.

تجلت صفات المنافقين في إظهارهم الإسلام وإبطنهم الكفر بوضوح في

- غزوة أحد.
- التحالف مع قريش.
- حادثة الإفك.
- بنائهم مسجد.

«خفظ الرسول ﷺ لضمان نجاح الهجرة إلى يثرب بالاستفادة من شخصيات عديدة».

في ضوء العبارة السابقة: قادم بدور الاستطلاع أثناء الهجرة

- على بن أبي طالب.
- عبد الله بن أريقط.
- عبد الله بن أبي بكر.
- أسماء بنت أبي بكر.

جاء قرار الخليفة عمر بن الخطاب باستكمال فتوحات المشرق بسبب

- تأمين عاصمة الدولة بالمدينة.
- نصيحة سعد بن أبي وقاص.
- فشل التحالف بين الروم والفرس.
- تأمين فتوحات العراق.

تم إجلاء يهود بني قينقاع إلى

- شمال شرق شبه الجزيرة العربية.
- شمال غرب شبه الجزيرة العربية.
- المناطق الواقعة غرب المدينة النبوية.
- الأطراف الجنوبية الغربية لشبه الجزيرة العربية.

«وقفت الظواهر المناخية أمام بعض الفتوحات الإسلامية في عصر الدولة الأموية».

أيد صحة العبارة السابقة مما درست.

ما الأثر الدال على:

كانت بنود صلح الحديبية في ظاهرها في صالح قريش ولكن في باطنها كانت في صالح المسلمين؟

أيد صحة العبارة الآتية تاريخياً:

يعد سلوك عمر بن الخطاب نموذج عملياً للالتزام بما عاهد به أهل إيلياء.

هدفت صحيفة المدينة من الهند المقابل على

«الدفاع المشترك ضد أي عدوان على يثرب»

- تأكيد مبدأ
- الشورى.
 - المساواة.
 - التضحية.
 - المواطنة.

النص المقابل يدل على

- قوة الأسطول الإسلامي وتفوقه.
- رغبة قتيبة في الانتقام من الملك.
- رغبة الملك في تجنب الحرب.
- الانتصارات التي حققها قتيبة على ملك الصين.

قال ملك الصين لرسول القائد قتيبة بن مسلم: «فأنا بخدمته من يمينه وبعثت نواب أرضنا يبطئه وبعثت إليه بعض أسلحتنا فبئسهم وبعثت له بديرة برضاها»

ظهرت أشهر مشروعات الري عند العرب قبل الإسلام في

- اليمن.
- الطائف.
- يثرب.
- مكة.

تلاقت كل من مكة المكرمة ويثرب قبل الإسلام في أهميتهما

- الزراعية.
- الصناعية.
- الدينية.
- التجارية.

تقوم فلسفة الفتح الإسلامي على

- استغلال ثروات البلاد المفتوحة.
- توسيع رقعة الدولة الإسلامية.
- سيادة المسلمين على البلاد المفتوحة.
- نشر الدين الإسلامي في جميع البلاد.

مثلت هجرة المسلمين من مكة إلى يثرب للدولة الإسلامية الوليدة تحديات

- دينية واقتصادية.
- اقتصادية واجتماعية.
- دينية وسياسية.
- اجتماعية وسياسية.

استمرت غزوة مؤتة ٧ أيام ويرجع ذلك إلى

- كثرة عدد المسلمين.
- وصول الإمدادات للمسلمين.
- استخدام المسلمين الأسلحة الحديثة.
- شجاعة المسلمين.

«عندما نقض أهل قبرص الصلح مع المسلمين أخضعهم الرشيد وأسر عددا كبيرا منهم وأسكنهم مع المسلمين لعدة أشهر ثم أعادهم إلى بلادهم». في ضوء العبارة السابقة، استنتج: سبب حرص الرشيد على

- إسكان أسرى قبرص مع المسلمين.
- إشعارهم بقوة الدولة الإسلامية.
- إظهار سماحة الدين الإسلامي.
- حرصه على استقرار الدولة الإسلامية.
- تدريبهم على طرق التصدي للروم.

عمل الخليفة عمر بن الخطاب على إنهاء الوجود اليهودي من

- دمشق والحجاز.
- الحجاز وبيت المقدس.
- مصر وبلاد الشام.
- الحجاز والعراق.

انعدم الأثر السلبي للدول المستقلة على الدولة العباسية في العصر العباسي الأول بسبب

- القوة الاقتصادية للدولة العباسية.
- قوة القادة العسكريين بالدولة العباسية.
- كثرة موارد الدولة العباسية.
- قوة شخصية خلفاء الدولة العباسية.

تشابه موقف اليهود مع موقف المنافقين في

- تخاذلهم في فتح مكة.
- تعرضهم لحرمان المسلمين.
- محاولتهم قتل الرسول ﷺ.
- خذلانهم للمسلمين في غزوة أحد.

موقع التفوق.com

يعتبر اجتماع سقيفة بني ساعدة الرسول الأول عن تواجد أول نظام إسلامي ليتأكد نجاح مسأ.

- العدل
- التواضع
- الرحمة
- الشورى

يدل تنوع أساليب قريش لمواجهة الدعوة الإسلامية بعكس على

- قدرة قريش على محاربة الدعوة.
- قوة وثبات المسلمين في نشر الدعوة الإسلامية.
- قدرة قريش على حشد القبائل العربية.
- قوة وتماسك الدولة الإسلامية الوليدة.

قال الرسول ﷺ «لقد شهدت في دار عبد الله بن جدعان حلفاً، ما أحب أن لي به حمر النعم ولو أدعى به في الإسلام لأجبت».

- أهمية الأحلاف العسكرية للعرب.
- ضرورة التكامل الاقتصادي العربي.
- تأكيد الإسلام على بعض أعراف العرب.
- رغبته في إنهاء الانقسام المجتمعي.

بدأت الفتوحات الإسلامية بالاتجاه نحو الشمال الشرق لشبه الجزيرة العربية بسبب

- خطرها الواضح على حدود الدولة الإسلامية.
- سهولة فتحها عن بقية الجبهات.
- معرفة قادة المسلمين بجغرافية العراق.
- استغاثة أهل العراق بالفاتحين المسلمين.

ما وجه الارتباط بين: التحالفات الأوروبية، والفتوحات الإسلامية؟

أيد صحة العبارة الآتية تاريخياً:

السهم الذي أطلقه الفرس على المسلمين بعد ترك خالد بن الوليد للعراق ارتد على الفرس مرة أخرى.

«هناك علاقة وطيدة بين الاستقرار الداخلي في الدولة الإسلامية والفتوحات».

من خلال دراستك، استنتج الأثر السلبي ل: عدم الاستقرار الداخلي على الفتوحات الإسلامية.

ظهرت استغاثة المسلمين من تطبيق مبدأ الشورى سياسياً وعسكرياً من خلال

- مخروبة مؤتة.
- فتح مكة.
- مخروبة بني قينقاع.
- مخروبة تبوك.

أدت ممارسة النبي ﷺ لحرفة الرعي في طفولته بتعزيز شخصيته بصفة

- الأمانة وحسن التصرف.
- العسر وتحمل المشاق.
- سداد رأبه وحسن مشورته.
- المستولية والتواصل مع الناس.

تمثلت رغبة عبد الله بن أبي بن سلول في المشاركة في بناء مسجد ضرار في

- تشويه صورة النبي ﷺ والصحابة.
- إضعاف القوة الاقتصادية للمسلمين.
- إيقاع الفتنة بين المهاجرين والأنصار.
- كسب ود المسلمين وخاصة المهاجرين.

نستنتج من خريطة

شبه الجزيرة العربية أن سبب تشكيل مناخاً حضارياً في المنطقة الغربية يرجع إلى

- القرب من المسطحات المائية.
- الموقع بالنسبة لطرق التجارة.
- تنوع الموارد الطبيعية.
- كثرة الأنهار وقيام الزراعة.



موقع التصوق altf.wok.com

١١ حظيت بعض النساء بمكانة عالية في المجتمع العربي قبل الإسلام مثل الملكة بلقيس في
 (أ) الشام.
 (ب) اليمن.
 (ج) الحجاز.
 (د) العراق.

١٢ المهنة التي استفادت من نشر القيم الإسلامية في الأندلس هي
 (أ) الزراعة.
 (ب) الصناعة.
 (ج) الهندسة.
 (د) الطب.

١٣ حقق المسلمون في بيعة العقبة الثانية
 (أ) العدالة.
 (ب) الوفاء بالعهد.
 (ج) الوحدة.
 (د) الكرم.

١٤ كانت أكثر المناطق التي تمت فيها فتوحات الدولة العباسية في
 (أ) الشمال.
 (ب) الجنوب.
 (ج) الشرق.
 (د) الغرب.

١٥ من خلال دراستك : ظهر التنسيق بين الخلفاء والقادة المسلمين في كل المعارك الآتية واختفى في
 (أ) معركة تور - بوآبييه.
 (ب) فتح بيت المقدس.
 (ج) معركة سببلة.
 (د) معركة اليرموك.

١٦ جاء اختبار النبي ﷺ للحبشة لتكون مقصدًا لهجرة المسلمين إليها لأسباب
 (أ) جغرافية وسياسية.
 (ب) دينية واقتصادية.
 (ج) عسكرية واجتماعية.
 (د) دينية وسياسية.

١٧ من خلال الخريطة المقابلة :

عندما اتخذ النبي ﷺ طريقه للهجرة من

بيته إلى المدينة بدأ بالاتجاه نحو

- (أ) الشرق.
 (ب) الغرب.
 (ج) الشمال.
 (د) الجنوب.



١٨ من خلال دراستك للخريطة المقابلة :
 القاعدة التي اتخذها المسلمون للتوغل
 في بلاد ما وراء النهر مدينة

- (أ) مرو.
 (ب) طبرستان.
 (ج) خراسان.
 (د) الملتان.

١٩ كان أول تحرك عسكري للمسلمين ضد اليهود بعد
 (أ) تحريرهم لقريش لقتال المسلمين.
 (ب) محاولاتهم قتل الرسول ﷺ.
 (ج) مخالفتهم لبؤود الصحيفة.
 (د) تعاونهم مع المنافقين.

٢٠ اهتم العرب قبل الإسلام بعلم الأنواء لتحقيق أهداف
 (أ) سياسية.
 (ب) ثقافية.
 (ج) عسكرية.
 (د) اقتصادية.

٢١ من العادات السلبية التي استغلها اليهود للفتنة بين الأوس والخزرج بعد دخولهم الإسلام
 (أ) الإغارة على طرق القوافل.
 (ب) الإيمان بالسحر.
 (ج) العصبية القبلية.
 (د) التنجيم.

٢٢ نجاح خالد بن الوليد في غزوة مؤتة زاد من الاعتماد عليه في عهد الخليفة
 (أ) أبو بكر الصديق.
 (ب) معاوية بن أبي سفيان.
 (ج) عثمان بن عفان.
 (د) علي بن أبي طالب.

٢٣ من خلال دراستك لفتوحات المسلمين ضد الفرس فإن مقتل يزيدجرد الثالث كسرى الفرس له

- أهمية
 (أ) اجتماعية.
 (ب) اقتصادية.
 (ج) علمية.
 (د) سياسية.

موقع التفوق
altf.wok.com

١٤٤ توضّحت مظاهر المشاركة التطوعية في مجتمع المدينة عند
 (أ) وضع الرسول ﷺ صحيفة المدينة.
 (ب) بناء المسجد النبوي الشريف.
 (ج) المؤاخاة بين الأوس والخزرج.
 (د) إحياء الأرض المهملّة.

١٤٥ يدل استخدام العرب للعملة الفارسية والرومانية قبل الإسلام على
 (أ) حسن علاقاتهم بالدول المجاورة.
 (ب) عدم وجود حكومة موحدة.
 (ج) استقلالهم الاقتصادي.
 (د) ضعفهم العسكري.

١٤٦ يعد من أسباب فشل الأمويين في فتح القسطنطينية تفوق البيزنطيين في علم
 (أ) الكيمياء.
 (ب) الفيزياء.
 (ج) الرياضيات.
 (د) الفلك.

١٤٧ تنوعت القوة العسكرية الإسلامية في شمال أفريقيا بفضل
 (أ) أقباط مصر.
 (ب) بربر المغرب.
 (ج) عرب تونس.
 (د) أهل الأندلس.

١٤٨ «خطط الرسول ﷺ لضمان نجاح الهجرة إلى يثرب بالاستفادة من شخصيات عديدة»
 في ضوء العبارة السابقة: قام بدور الاستطلاع أثناء الهجرة
 (أ) علي بن أبي طالب.
 (ب) عبدالله بن أريقط.
 (ج) عبدالله بن أبي بكر.
 (د) أسماء بنت أبي بكر.

١٤٩ ما تقييمك لمصداقية العبارة الآتية:
 تميزت العلاقة بين الحيرة والفساسنة بالترابط نظرًا لوحدة الأرض؟

١٥٠ استنتج:
 دور مسجد النبي ﷺ في تنظيم الحياة الاجتماعية في مجتمع المدينة بعد هجرة الرسول ﷺ.

١٥١ دلل على صحة العبارة الآتية تاريخيًا:
 كان للدول المستقلة دورًا مهمًا في العصر العباسي الأول.

نص اتفاق البقعة الذي عقده
 عبدالله بن سعد بن أبي السرح مع
 أهل النوبة على: «ضمان الأمان
 والسلام لأهل النوبة وأطمئنان
 المسلمين على حدودهم الجنوبية».

١٥٢ في ضوء النص المقابل:
 من نتائج عقد صلح البقعة

- (أ) أصبحت النوبة جزءًا من الدولة الإسلامية.
- (ب) اشترك النوبة في الفتوحات الإسلامية.
- (ج) وضع المسلمون قواتهم في النوبة.
- (د) احتفظت بلاد النوبة باستقلالها.

١٥٣ حاول الرسول ﷺ نشر الدعوة الإسلامية في بداية المرحلة الجهرية من خلال

- (أ) تأسيس أول مدرسة في الإسلام.
- (ب) الاستفادة من وجود تجمعات اقتصادية واجتماعية.
- (ج) التفاوض المباشر مع سادات قريش.
- (د) البحث عن مراكز جديدة لنشر الدعوة.

١٥٤ تولد عن اجتماع السقيفة بداية ظهور نظام جديد في المجال

- (أ) السياسي.
- (ب) الاجتماعي.
- (ج) العسكري.
- (د) الاقتصادي.

١٥٥ اختلف الأمويون عن العباسيين في الفتوحات الإسلامية في اعتمادهم على القادة

- (أ) العرب.
- (ب) الفرس.
- (ج) الروم.
- (د) الترك.

١٥٦ ترتب على حروب الردة نتائج عسكرية ميدانية تمثلت في

- (أ) مشاركة القوات الإسلامية في معارك كبيرة.
- (ب) إعادة الوحدة السياسية للقبائل العربية.
- (ج) إعادة التوازن للموقف الإسلامي.
- (د) انطلاق الجيوش الإسلامية لفتح اليمن والعراق.

١٥٧ «لم يرضى الرسول ﷺ أن يكون عبئًا على عمه أبي طالب فخرج للعمل». يدل هذا الموقف على تميز

- الرسول ﷺ بـ.....
- (أ) حرصه على المشاركة التطوعية.
- (ب) إعاناته للفقراء.
- (ج) تحمله للمسئولية.
- (د) أمانته ومهارته.

الامتحان السابع عشر

موضوع • نظري • تحليل • تقويم • ابتكار



- 1 توقفت حركة الفتوحات الإسلامية في عهد الخليفة علي بن أبي طالب لأسباب تتعلق بـ
 - أ القوى الخارجية.
 - ب الأزمات الاجتماعية.
 - ج الأزمات الاقتصادية.
 - د الخلافات السياسية.
- 2 ظهر نبوغ العرب قبل الإسلام في استخدام الهندسة في الزراعة
 - أ شمال غرب شبه الجزيرة العربية.
 - ب شرق شبه الجزيرة العربية.
 - ج جنوب غرب شبه الجزيرة العربية.
 - د شمال شرق شبه الجزيرة العربية.
- 3 تباينت مملكة الحيرة مع دولة الفرس في
 - أ النشاط الاقتصادي.
 - ب العدا للروم.
 - ج نظام الحكم.
 - د العقائد الدينية.
- 4 تمثل السبب الحقيقي لبناء المنافقين مسجد ضرار في
 - أ إعلان توبتهم.
 - ب النيل من المسلمين.
 - ج اندماجهم في المجتمع.
 - د إظهار إيمانهم.
- 5 اختلف المسلمون واليهود وحدث بينهم صدام كان بدايته بسبب
 - أ تعاونهم مع المنافقين.
 - ب عدم احترامهم أمان المسلم.
 - ج محاولة اغتيال النبي ﷺ.
 - د تحريضهم لقريش على قتال المسلمين.
- 6 استطاع عبدالله بن سعد بن أبي السرح تأمين الحدود المصرية من جهة
 - أ الشمال الشرقي.
 - ب الجنوب الغربي.
 - ج الجنوب والغرب.
 - د الشرق والغرب.
- 7 أظهرت معاملة هارون الرشيد لأسرى قبرص تطبيق ما يعرف حالياً بـ
 - أ الحريات العامة.
 - ب حقوق الإنسان.
 - ج الأمن القومي.
 - د المواطنة.

الامتحانات

- 8 واجهت الدولة الإسلامية في عهد الدولة الأموية والدولة العباسية خطر واحد مشترك من جهة
 - أ الشمال.
 - ب الجنوب.
 - ج الغرب.
 - د الشرق.
- 9 ظهرت أهمية السرايا ونظام الصوائف والشواتي بالدولة الإسلامية في
 - أ تأمين الحدود الشمالية.
 - ب تحقيق القوة العسكرية.
 - ج الاستطلاع الحربي.
 - د تأمين الحدود الشرقية.
- 10 كان من المتوقع إذا لم يؤاخى الرسول ﷺ بين المهاجرين والأنصار أن
 - أ تزيد نسبة البطالة بين المهاجرين.
 - ب يعود المهاجرون إلى مكة.
 - ج يبحث المهاجرون عن مكان آخر.
 - د قيام اليهود بكفالة المهاجرين.
- 11 من أهم نتائج حروب الردة على الدولة الإسلامية
 - أ التفوق العسكري على الدول المجاورة.
 - ب الاستقرار السياسي والديني للدولة الإسلامية.
 - ج التفرغ لتحقيق النهضة الاقتصادية.
 - د توثيق العلاقات السياسية مع الفرس والروم.
- 12 بدأت الفتوحات الإسلامية عقب حروب الردة مباشرة بالاتجاه المباشر نحو
 - أ شمال غرب شبه الجزيرة العربية.
 - ب الخليج العربي وشرق الجزيرة العربية.
 - ج الجنوب الغربي من بلاد اليمن وعمان.
 - د شمال شرق شبه الجزيرة العربية.
- 13 ظهر مبدأ التكافل الاجتماعى لمواجهة موقف قريش من الدعوة للإسلام من خلال
 - أ الحرص على إنقاذ المستضعفين.
 - ب تحمل أذى قريش.
 - ج الفرار من بطش قريش.
 - د هجرة المسلمين للحبيشة.

موقع التفوق
altfwoK.com

وصية عبد الملك للقائد :
«أنت تاجر الله لعباده فنن كالمضارب الخيس
الذي إن وجد ربحاً تاجر، وإلا احتفظ برأس
المال، ولا تطلب الغنيمة حتى تدرز السلامة،
وكن من احتيالك على عدوك أشد حذراً من
احتيال عدوك عليك».

- ١٢٣ تقبلت يثرب التغيير الذي أحدثه الإسلام لها لأسباب
- ١ اجتماعية واقتصادية.
٢ سياسية وثقافية.
٣ اقتصادية وسياسية.
٤ ثقافية واجتماعية.
- ١٢٤ ظهرت التحالفات بين سكان يثرب قبل هجرة الرسول ﷺ إليها ومنها ما كان بين الخزرج وسكان
- ١ وسط يثرب.
٢ وادي مطحان.
٣ وادي مهزور.
٤ شمال يثرب.
- ١٢٥ أصبح هناك فاصل طبيعي بين الدولة الساسانية والدولة الإسلامية بالعراق بعد
- ١ فتح المدائن.
٢ معركة القادسية.
٣ فتح نهاوند.
٤ موقعة ذات السلاسل.
- ١٢٦ جاء قرار الخليفة عمر بن الخطاب باستكمال فتوحات المشرق بسبب
- ١ تأمين عاصمة الدولة بالمدينة.
٢ نصيحة سعد بن أبي وقاص.
٣ فشل التحالف بين الروم والفرس.
٤ تأمين فتوحات العراق.
- ١٢٧ يعد أول من فكر في نشر الإسلام في بلاد الشام
- ١ النبي ﷺ.
٢ أبو بكر الصديق.
٣ عمر بن الخطاب.
٤ عثمان بن عفان.
- ١٢٨ استفادت الدولة الإسلامية من عبقرية خالد بن الوليد القتالية في جبهات
- ١ العراق والشام.
٢ الشام والشمالي الأفريقي.
٣ الفرس وبلاد الهند.
٤ العراق والمغرب الأوسط.
- ١٢٩ نستنتج من خلال النص المقابل على بعض صفات القائد وأهمها
- ١ الذكاء.
٢ العدل.
٣ الشجاعة.
٤ الأمانة.
- ١٣٠ أيد تاريخياً صحة العبارة الآتية :
- ١ اختلف موقف الرسول ﷺ مع اليهود عن موقفه مع المنافقين.
- ١٣١ ما العلاقة بين : اقتصاد مكة ، والمؤاخاة بين المهاجرين والأنصار ؟
- ١٣٢ ما الأثر الدال على العبارة التالية : تعددت هزائم الأريطيون قائد الروم أمام العرب ؟

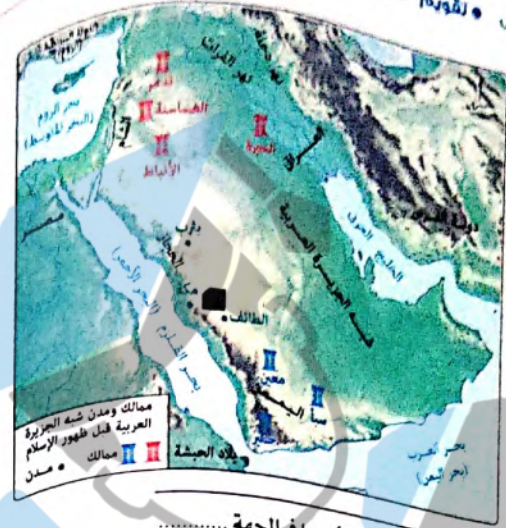

قال أبو بكر الصديق للناس أثناء مرضه : «أترضون بأنني قد استخلفت عليكم عمر فاسمعوا له وأطيعوا» فرد الناس : «سمعنا وأطعنا».

- ١٣٣ نستنتج من خريطة شبه الجزيرة العربية أن سبب تشكيل مناخها حضارياً في المنطقة الغربية يرجع إلى
- ١ القرب من المسطحات المائية.
٢ الموقع بالنسبة لطرق التجارة.
٣ تنوع الموارد الطبيعية.
٤ كثرة الأنهار وقيام الزراعة.
- ١٣٤ تشابهت الدولة العباسية مع الدولة الأموية في ضمها لأجزاء من أوروبا في الجهة
- ١ الغربية.
٢ الشمالية.
٣ الشرقية.
٤ الجنوبية.
- ١٣٥ في ضوء النص المقابل : تأييد المسلمين لاختيار أبي بكر الصديق جاء يؤكد على
- ١ حرصهم على وحدة الدولة.
٢ ثقهم في شجاعة عمر بن الخطاب.
٣ انتماء عمر بن الخطاب لقبيلة قريش.
٤ ثقهم في اختيار أبي بكر الصديق.
- ١٣٦ قال الرسول ﷺ :
«لقد شهدت في دار عبد الله بن جدعان حلقاً ما أحب أن لي به حمر النعم ولو أدعى به في الإسلام لأجبت».
- ١ يدل الحديث على
- ١ أهمية الأحلاف العسكرية للعرب.
٢ ضرورة التكامل الاقتصادي العربي.
٣ تأكيد الإسلام على بعض أعراف العرب.
٤ رغبته في إنهاء الانقسام المجتمعي.

إرشادات لإجابات الوحدات

الوحدة الأولى

الدرس الأول

١	٢	٣	٤	٥
٦	٧	٨	٩	١٠
١١	١٢	١٣	١٤	١٥
١٦	١٧	١٨	١٩	٢٠
٢١	٢٢	٢٣	٢٤	٢٥
٢٦	٢٧	٢٨	٢٩	٣٠

٢٧ العبارة صادقة .

حيث أدى انهيار سد مأرب في هجرة بعض القبائل العربية من اليمن إلى شمال شبه الجزيرة العربية وكونها مملكتي الحيرة والعساسة.

٢٨ العبارة صادقة .

حيث ترجع أصول كل من مملكة الحيرة ومملكة العساسة إلى أصل عربي واحد فهما قبائل عربية بمعنى هاجرت بعد انهيار سد مأرب الآن .

- مملكة الحيرة تحالفت مع الدولة الفارسية وكانت تساندها في الحروب ضد الروم وحلفائهم.

- مملكة العساسة تحالفت مع الروم وكانت تساندها في الحروب ضد الفرس وحلفائهم.

٢٩ من المتوقع أن صناعة السمن قامت في شبه الجزيرة العربية في الأجزاء الجنوبية وظهر ذلك في امتلاك اليمن لأسطول تجاري.

٤٠ لقد نسب انهيار سد مأرب في هجرة بعض القبائل العربية اليمنية إلى شمال شبه الجزيرة العربية فاستقروا بها وكونوا ممالك مثل : مملكة العساسة ومملكة الحيرة.

٤١ حيث كان للعادات الوضعية أثرًا في ظهور العديد من العادات السلبية (السبئية) التي ارتبطت بالمعتقدات الدينية الخاطئة مثل الإيمان بالسحر والتنجيم وقسرة القوى الخفية من الحن على جنب الخير وإبعاد الشر.

٤٢ العبارة صادقة . حيث إن :

- الموقع الجغرافي في مدن غرب شبه الجزيرة العربية وخاصة مكة ويثرأ أدى لازدهارها تجاريًا.
- السبئية الصحراوية التي كانت تغلب على شبه الجزيرة العربية جعلت الرعي الحرفة السائدة.
- وجود الآبار والعيون في يثرأ ساعد على قيام الزراعة.

٤٣ حيث ساهمت طبيعة شبه الجزيرة العربية الجغرافية على تقسيم سكانها إلى :

- البدو : يعملون بجرعة الرعي في المناطق الصحراوية والذين اتخذوا من القبيلة نظام سياسي لهم.
- الحضرة : في المناطق الصالحة للزراعة لوفرة المياه والتربة الخصبة فظهر النظام شبه الملكي في اليمن والعساسة والحيرة.

٤٤ حيث :

- كان حكام الأقاليم نواب للملك في إدارة الأقاليم ويسمى كل منهم «كبيرًا».
- ساعد كبار الموظفين الملك في الحكم وإدارة شؤون البلاد.

إرشادات للإجابة

موقع التفوق altfwook.com



٤٥ - حيث أقامت القبائل العربية في الحجاز أحلافًا فيما بينها وأشهرها حلف الفضول الذي تعاهدت فيه قبائل مكة على أن تكون ببدأ واحدة مع المظلوم على الظالم، وقد شهد محمد ﷺ هذا الحلف قبل البعثة.

الدرس الثالث

١	٢	٣	٤	٥
٦	٧	٨	٩	١٠
١١	١٢	١٣	١٤	١٥
١٦	١٧	١٨	١٩	٢٠
٢١	٢٢	٢٣	٢٤	٢٥

٢٦ - قبل البعثة: قالت قريش عن الرسول ﷺ هذا الأمين قد رضينا به حكمًا وذلك عندما اختاروه ليضع الحجر الأسود في موضعه.
- بعد البعثة: اتهمت قريش الرسول ﷺ بالكذب والسحر والسعي للزعامة والشهرة.

٢٧ - حيث تسببت حروب قبيلتي الأوس والخزرج في إقبال أهل يثرب على الدعوة الإسلامية بسبب حاجتهم إلى من يلم شملهم بعد الحروب الطاحنة التي وقعت بينهم.

٢٨ - لم يتعرض المسلمون للإيذاء من قريش.
- لم يهاجر الرسول ﷺ من مكة إلى المدينة.
- كانت مكة تستبجح مركز الدعوة الإسلامية.

٢٩ - لأن موسم الحج يأتي فيه الحجاج من جميع القبائل العربية وبذلك تضمن قريش تشويه صورة الرسول ﷺ أمام أكبر عدد من الناس.

٣٠ - الهجرة إلى الحبشة: كانت بسبب الفرار من إيذاء قريش للمسلمين لأن ملكها على دين سماوي وكان معروفًا بالعدل ولا يُظلم عنده أحد.
- الهجرة إلى يثرب: كانت بسبب الأمر الإلهي بالهجرة ومبايعة أهلها للرسول ﷺ ومناصرتهم له في بيعتي العقبة الأولى والثانية.

٣١ - يترك للطالب حرية الإجابة في ضوء:
أن الشائعات تؤثر سلبًا على:
- تماسك داخل المجتمع.
- الأمن والاستقرار بالمجتمع.
- الأنشطة الاقتصادية في المجتمع.

٣٢ (١) يترك للطالب حرية الإجابة في ضوء:
- الصدق في الحديث أو الحوار، وعدم قول الزور.
- رد الأمانة وعدم أكل مال اليتيم.
- صلة الرحم.
- الاعتدال عن المعاصي.
- عدم إيذاء الآخرين.
(٢) يترك للطالب حرية الإجابة في ضوء:
- عدم التسرع في الحكم على الآخرين.
- عدم الاكتفاء بالاستماع لطرف واحد دون الآخر.

امتحان تراكمي

١	٢	٣	٤	٥
٦	٧	٨	٩	١٠
١١	١٢	١٣	١٤	١٥
١٦	١٧	١٨	١٩	٢٠
٢١	٢٢	٢٣	٢٤	٢٥

٢٥ - على الرغم من أن الحيرة والغسانسة يرجع أصلهما إلى قبائل يمنية، كانت الحيرة تابعة للدولة الساسانية الفارسية وكانت تساندها في الحروب ضد الروم وحلفائهم الغسانسة.

٢٦ - تتمثل الدروس المستفادة في:
- التوكل على الله.
- التخطيط الجيد للأمر.
- السرية التامة.
- اختيار القادرين على تنفيذ الخطط.

٢٧ - كان اختيار قريش للرسول ﷺ عندما اختلفوا فيما بينهم يضع الحجر الأسود يدل على ثققتهم في أمانة الرسول ﷺ وكان سبب بقاء على بن أبي طالب في مكة بعد هجرة الرسول ﷺ من أجل رد الأمانات التي كانت لدى الرسول ﷺ للناس مما يؤكد أمانة الرسول ﷺ.

الدرس الثالث

١	٢	٣	٤	٥
٦	٧	٨	٩	١٠
١١	١٢	١٣	١٤	١٥
١٦	١٧	١٨	١٩	٢٠
٢١	٢٢	٢٣	٢٤	٢٥

٢٥ - إن التحالفات قد أضرت بأهل يثرب وأدت إلى إشعال الفتن وازدياد الشقاق بين قبيلتي الأوس والخزرج واستمروا في دائرة من الحروب لذلك يجب عدم المشاركة في تحالفات سياسية أو عسكرية تضر بأبناء الأمة.

٢٦ حيث:

- جمع الرسول ﷺ المسلمين على أساس العقيدة ووحدة الأمة وبناء مجتمع مترابط قائم على الحب والإيثار وليس على العصبية القبلية من خلال الروابط والقيم الإنسانية التي وضعها بين المهاجرين والأنصار.
- قام الرسول ﷺ بعمل صحيفة المدينة فنظم العلاقة بين كافة عناصر المجتمع وأرسى مبدأ التعايش السلمي مع الآخر.

٢٧ - تمثلت أسباب الوفاق بين القبائل العربية واليهود في يثرب قبل ظهور الإسلام في:
- حسن معاملة اليهود للقبائل العربية.
- عدم سعي اليهود لشردنيهم بين القبائل العربية.

٢٨ - تضمنت صحيفة المدينة الكثير من الأسس التي قامت عليها «ببادئ حقوق الإنسان في العصر الحديث ومنها:
- التأكيد على مبدأ التعايش السلمي.
- حقوق الأقليات.
- التكافل الاجتماعي.
- المواطنة».

٢٩ حيث:

- ظهرت العنصرية السياسية عندما:
بدأ الرسول ﷺ في إرسال البعوث والسرايا والغزوات التي سببها همت في بسط هيبة الدولة الإسلامية وكسب بعض القبائل وتحييد قبائل أخرى في الصراع الدائر بين مكة والمدينة.
- ظهورت العنصرية العسكرية عندما قام الرسول ﷺ ب:
- إخضاع الرجال القادرين على الحرب في السنة الأولى من الهجرة.
- تدريب أصحابه على فنون القتال والتخطيط والتسلح.

٣٠ - تتمثل أهم القيم في:
- مساعدة المسلم للمسلم على تقوى الله.
- التقوى تبنى المسلم في الدنيا والآخرة.
- إصلاح شأن المسلم في السر والعلن.
- الأعمال الصالحة في الدنيا فائدة للمسلم بعد موته.

٣١ - لم يشعر اليهود بأن هناك منافس لهم في يثرب.
- لم يتم اليهود بعقد تحالفات مع القبائل العربية.

٣٢ - تتمثل أوجه الاختلاف في:
- كانت دار الأرقم مقر للدعوة الإسلامية في المرحلة السرية، بينما كان المسجد مقر للدعوة الإسلامية في مرحلة الدعوة الجهرية.
- كانت دار الأرقم في مكة، أما المسجد كان في المدينة.
- كان لدار الأرقم دورًا دينيًا فقط، بينما كان للمسجد أدوارًا متعددة بجانب دوره الديني.

امتحان تراكمي

١	٢	٣	٤	٥
٦	٧	٨	٩	١٠
١١	١٢	١٣	١٤	١٥
١٦	١٧	١٨	١٩	٢٠
٢١	٢٢	٢٣	٢٤	٢٥

٢٥ - سبب العساسنة الصلح لحماية مدينتهم من هجمات القرص وحلفائهم من الحيرة.

٢٦ - لاستقرت أحوال المهاجرين الاقتصادية.
- لاندمج المهاجرون سريعًا في مجتمع المدينة.

٢٧ - استطاع حفص بن أبي طالب من خلال رده على النجاشي إظهار قيم الدين الإسلامي والرد على ما قاله عمرو بن العاص للنجاشي عن الإسلام والمسلمين مما دفع النجاشي لرفض طلب عمرو بن العاص.

الدرس الرابع

١	٢	٣	٤	٥
٦	٧	٨	٩	١٠
١١	١٢	١٣	١٤	١٥
١٦	١٧	١٨	١٩	٢٠
٢١	٢٢	٢٣	٢٤	٢٥
٢٦	٢٧	٢٨	٢٩	٣٠

٣٠ - الدروس المستفادة هي:
- التخطيط الجيد للمعارك.
- التريث في اتخاذ القرار.
- ضرورة وضع خطط بديلة أثناء المعركة لتنفيذها حين الحاجة إليها.

٣١ - للاستفادة من عداة عبد الله بن أبي بن سلول للإسلام في تكوين تحالف ضد المسلمين يهدف إلى القضاء على الدولة الإسلامية في المدينة.

٣٢ - تمثلت أهم الآثار في:
- الحفاظ على السلام المجتمعي للمدينة.
- الحفاظ على وحدة وتماسك المجتمع الإسلامي.

- ٢٣ يترك للطالب حرية الإجابة في ضوء :
- توحيد الأهداف والاتجاهات داخل الدولة.
- عدم الاستماع للشائعات وعدم ترددها.
- تحقيق العدالة الاجتماعية.
- نشر ثقافة التعايش السلمي.

- ٢٤ - لم يتعاون اليهود مع أعداء المسلمين من قريش والقبائل العربية.
- لم يحاول اليهود قتل الرسول ﷺ.
- لم يحاول اليهود إثارة الخلافات بين الأوس والخزرج.
- لم يعتدى اليهود على حرمت وأرواح المسلمين.
- استمر وجود اليهود في المدينة.

- ٢٥ - حيث عقد المنافقون تحالفات مع أعداء الدولة الإسلامية وظهر ذلك عندما :
- انسحب المنافقون ثلث الجيش يوم أحد وبعد هزيمة المسلمين قاموا بالاتصال بقريش لطلب العفو منهم.
- تراجع المنافقون في غزوة الأحزاب عام ٥ هـ أثناء الحصار وعادوا إلى المدينة تاركين النبي ﷺ وأصحابه في مواجهة تحالف المشركين.

- ٢٦ تمثلت أوجه الشبه في :
- محاولة شق الصف الإسلامي.
- نشر الشائعات والأكاذيب.
- التحالف مع أعداء الإسلام.

- ٢٧ حيث :
- عارض الدعوة :
• شرحبيل بن عمرو الغساني حاكم بصري وقام بقتل مبعوث الرسول ﷺ.
• الحارث بن أبي شمر الغساني حاكم دمشق الذي هدد بإعلان الحرب على المدينة.
- أيد الدعوة :
والى مدينة معان والذي قُتل بعد إسلامه.

امتحان تراكمي

- ١ أ ب ج د هـ
٢ أ ب ج د هـ
٣ أ ب ج د هـ
٤ أ ب ج د هـ
٥ أ ب ج د هـ
٦ أ ب ج د هـ
٧ أ ب ج د هـ
٨ أ ب ج د هـ
٩ أ ب ج د هـ
١٠ أ ب ج د هـ
١١ أ ب ج د هـ
١٢ أ ب ج د هـ
١٣ أ ب ج د هـ
١٤ أ ب ج د هـ
١٥ أ ب ج د هـ
١٦ أ ب ج د هـ
١٧ أ ب ج د هـ
١٨ أ ب ج د هـ
١٩ أ ب ج د هـ
٢٠ أ ب ج د هـ
٢١ أ ب ج د هـ
٢٢ أ ب ج د هـ
٢٣ أ ب ج د هـ
٢٤ أ ب ج د هـ

- ٢٥ يترك للطالب حرية الإجابة في ضوء :
أن الشائعات تؤثر سلباً على :
- التماسك داخل المجتمع.
- الأمن والاستقرار بالمجتمع.
- الأنشطة الاقتصادية في المجتمع.

- ٢٦ حيث كان النشاط الاقتصادي قبل هجرة الرسول ﷺ للمدينة يتمثل في الزراعة والصناعة، ولكن بعد هجرة الرسول ﷺ إليها أضاف عليها التجارة، بإنشاء سوق المدينة لأنه مصدر الكسب والتجارة والحرف.

- ٢٧ - الحفاظ على وحدة وتماسك المجتمع.
- مواجهة الشائعات.
- التحذير من أعداء الدولة بالداخل.

بلك اسئلة على الوحدة الأولى

- ١ أ ب ج د هـ
٢ أ ب ج د هـ
٣ أ ب ج د هـ
٤ أ ب ج د هـ
٥ أ ب ج د هـ
٦ أ ب ج د هـ
٧ أ ب ج د هـ
٨ أ ب ج د هـ
٩ أ ب ج د هـ
١٠ أ ب ج د هـ
١١ أ ب ج د هـ
١٢ أ ب ج د هـ
١٣ أ ب ج د هـ
١٤ أ ب ج د هـ
١٥ أ ب ج د هـ
١٦ أ ب ج د هـ
١٧ أ ب ج د هـ
١٨ أ ب ج د هـ
١٩ أ ب ج د هـ
٢٠ أ ب ج د هـ
٢١ أ ب ج د هـ
٢٢ أ ب ج د هـ
٢٣ أ ب ج د هـ
٢٤ أ ب ج د هـ
٢٥ أ ب ج د هـ
٢٦ أ ب ج د هـ
٢٧ أ ب ج د هـ
٢٨ أ ب ج د هـ
٢٩ أ ب ج د هـ
٣٠ أ ب ج د هـ
٣١ أ ب ج د هـ
٣٢ أ ب ج د هـ
٣٣ أ ب ج د هـ
٣٤ أ ب ج د هـ
٣٥ أ ب ج د هـ
٣٦ أ ب ج د هـ
٣٧ أ ب ج د هـ
٣٨ أ ب ج د هـ
٣٩ أ ب ج د هـ
٤٠ أ ب ج د هـ
٤١ أ ب ج د هـ
٤٢ أ ب ج د هـ
٤٣ أ ب ج د هـ
٤٤ أ ب ج د هـ
٤٥ أ ب ج د هـ
٤٦ أ ب ج د هـ
٤٧ أ ب ج د هـ
٤٨ أ ب ج د هـ
٤٩ أ ب ج د هـ
٥٠ أ ب ج د هـ
٥١ أ ب ج د هـ

- ٥٢ - دخول أهل مكة في الإسلام.
- انتهاء العداة بين مكة والمدينة.

- ٥٣ عندما نقضت قريش صلح الحديبية رفض الرسول ﷺ كل محاولات أبي سفيان للاعتذار وبدأ الرسول ﷺ بعد العدة لفتح مكة فقرر السير إليها وفتحها ودخلها متواضعاً وعفا عن أهل مكة فدخل الناس في دين الله أفواجا.

- ٥٤ تمثلت أهم القيم في :
- العفو عند القدرة.
- التسامح.
- الحفاظ على صلة الدم والنسب بدون عداة.

- ٥٥ حيث تعاهدت قبائل مكة ومنها قريش في حلف الفضول على أن تكون بدأ واحدة مع المظلوم على الظالم وعلى ألا يتخذ بعضهم بعضاً وعلى العكس تماماً من ذلك فقد أجمعت قريش على حصار بني هاشم اقتصادياً واجتماعياً حتى يسلموا رسول الله ﷺ وعلقوا وثيقة بذلك في جوف الكعبة.

- ٥٦ يترك للطالب حرية الإجابة في ضوء :
- عمل إحصاء للأراضي البور والأراضي المهملة وتوزيعها على الشباب لإعادة زراعتها وتعليمهم لها بمقابل مادي بسيط.
- زيادة مشروعات الري في مصر.
- التوسع في البحث عن مياه الآبار والعيون.

- ٥٧ تشابهت مملكتي الغساسنة والحيرة (شمال شبه الجزيرة العربية) في :
- الأصل المشترك حيث تنتمي كلاهما لقبائل عربية يمنية.
- نظام الحكم في كلاهما شبه ملكي.
- انتشار الديانة المسيحية بهما.
- الولاء السياسي للقوى الخارجية المجاورة.

- ٥٨ - أوجه الشبه : اشتهرت مكة ويثرب بالنشاط التجاري لوقوعهما على طريق القوافل التجارية.
- أوجه الاختلاف : اعتمدت مدينة يثرب على الزراعة وفي مكة لم ينتشر الزراعة.

- ٥٩ معرفة العرب بعلم الأنواء ساعدهم على معرفة أوقات هبوب الرياح ونزول المطر وبالتالي الاستفادة منه في الزراعة كأحد مجالات النشاط الاقتصادي.

- ٦٠ - كانت شبه الجزيرة العربية بيئة صحراوية ولذلك سادت فيها حرفة الرعي التي عمل بها معظم العرب.

- ٦١ - كان لوجود النخلة الخصبة ووفرة المياه في بعض المناطق يشبه الجزيرة العربية سبباً في وجود الزراعة بها كما في الأجزاء الشمالية في بادية الشام، والأجزاء الجنوبية في بلاد اليمن، ومناطق الآبار والعيون في الوسط والأطراف.
- كانت قلة المواد الخام الأولية سبباً في أن الصناعة محدودة.
- كان موقع شبه الجزيرة العربية الجغرافي المتوسط سبباً في ازدهار التجارة بها حيث جعلها حلقة التواصل بين الشرق والغرب.

٦٢ (١) مكة.

(٢) لُبعد الطريق (ص) عن مناطق نفوذ دولة الفرس.

- ٦٣ أكد حلف الفضول على الوفاء بالعهد ورفض النذل، وظهر ذلك في مضمونه فقد تعاهدت قبائل مكة على أن تكون بدأ واحدة مع المظلوم على الظالم ولا يتخذ بعضهم بعضاً.

٦٤ بحسب :

- وقوع مدن يثرب شبه الجزيرة العربية مثل مكة ويثرب على طرق التجارة بين الشام واليمن.
- وجود الكعبة المشرفة في مكة.
- وجود الواحات الزراعية كما في يثرب.

٦٥ يمكن القضاء عليها من خلال :

- رفع المستوى التعليمي في هذه المجتمعات وزيادة حصول محو الأمية.
- نشر الوعي بخطورة هذه العادة.
- تطبيق القانون ضد الحاة.

- ٦٥ ارتبط النشاط الاقتصادي بالثقافة عند العرب قبل الإسلام وظهر ذلك في الأسواق التي لم تكن مكاناً للتجارة فقط ولكنها كانت أيضاً مكاناً للتنافس بين الشعراء.

- ٦٦ العبارة صادقة : حيث ظهر ذلك في ممالك شمال وجنوب شبه الجزيرة العربية. فقد تمثلت :

- السلطة المركزية هي :
• الملك الذي يتولى إدارة شؤون البلاد وحماية حدودها وحفظ الأمن.
• كبار الموظفين الذين يساعدون الملك في الحكم وإدارة شؤون البلاد.
- السلطة المحلية في :
حكام الأقاليم وهم نواب الملك في إدارة الأقاليم ويسمى كل منهم «كبيراً».

- ٦٧ العبارة صادقة : حيث استخدم العرب في معاملاتهم التجارية :
- العملة مثل : الدينار الذهبي (الرومانية) والدرهم الفضية (الفارسية).
- المقايضة في الأسواق.

- ٦٨ حيث استخدم الرسول ﷺ الحكمة والموعظة الحسنة في مواجهة قريش لأنه أدرك أن الدخول في حرب بين أبناء قريش في مكة يعني تفكك المجتمع وانهاية.

٦٩ يؤدي قطع الأرحام إلى عدم استقرار المجتمع وتفككه.

- ٧٠ حيث كانت من العادات السنية عند العرب عادة الأخذ بالثأر والتي أثرت على العلاقات بين القبائل العربية فكانت سبباً في قيام بعض الحروب فيما بينهم قبل الإسلام.

٢٤ - العلاقات - بعض أهل الدولة الإسلامية وأهلها والرسول ﷺ عندما ذهب اليهم في العام العاشر من الهجرة نحو المدينة فقاموا وسألوه عن الدين الذي جاء به ثم جاءه في مكة - المدينة - فقاموا بها بردهم تسليم المسلمين إلى قريش كما تم بغير إرادة المسلمين.

٢٥ - سوف يؤدي إلى :
- اضطراب الأمن وهدوء الفوضى داخل المجتمع
- عدم الاستقرار السياسي الذي يؤثر بالسلب على الاقتصاد
٢٦ - حيث أرسلت قريش عمرو بن العاص وعبد الله بن أبي ربيعة محمدين بالهدايا إلى مكة الحبيبة ليهيبه اليهم المسلمين . بينما عند هجرة المسلمين إلى يثرب حاولت قريش معهم من الخروج من مكة والحطيم والحسين وعمره الشريف.

٢٧ - البحث عن مراكز جديدة لنشر الإسلام خارج مكة - تمسك المسلمين بدينهم وأرضهم إيمانهم

٢٨ - موقف إيجابي لأنه يدل على :
- العدالة : عندما سمع الصحابي للمسلمين متسامح من قريش .
- التسامح : حينما سمح للمسلمين أن يعيشوا في أرضه .

٢٩ - حيث كان مسجد المدينة :
- منقش للمسلمين لتحقيق الوحدة والألفة .
- مأوى للصحابة المهاجرين إلى المدينة .

٣٠ - حيث قام الرسول ﷺ في بيعة العقبة الثانية بتوحيد صف المسلمين عن طريق انتخاب اثني عشر تقريباً تسعة من الخرج وثلاثة من الأوس .

٣١ - حيث كان من نصوص صحيفة المدينة :
- الدفاع المشترك ضد أي عدوان ،
- أي يشترك كل من في المدينة (يهود ومسلمين) في الدفاع عنها .
- الدعم المالي للدفاع عن المدينة مسئولية الجميع .
- مما يحقق مبدأ المواطنة .

٣٢ - تتمثل أهم الدروس المستفادة في :
- عمل إحصاء للأراضي البور والأراضي المهملة وتوزيعها على الشباب لإعادة زراعتها وتمليكهم لها بمقابل مادي بسيط .
- زيادة مشروعات الري .
- التوسع في البحث عن مياه الآبار والعيون .

٣٣ - حيث كان النشاط الأساسي لقرابتهم هو الزراعة والحسنة مع (اللذان يشكلان أساسيين مهمين من اقتصاديات المدينة) ولكن بعد الهجرة جعل سكان المدينة أيضاً بالتجارة وذلك لخبرة المهاجرين القادمين من مكة بالتجارة

٣٤ - حيث كان المنصبه مركزاً لإدارة شؤون الدولة الصحابية والعسكرية في عهد الرسول ﷺ .

٣٥ - حيث قام اليهود بمقصف المعاهدة مع الأوس والخزرج وقتل الكثير منهم ومع استمرار تحسن أوضاع الأوس والخزرج تحالف يهود بني النضير ويهود بني قريظة مع الأوس وأخالف يهود بني قريظة مع الخزرج مما أدى إلى اشتعال نيران الحروب بين القبيلتين لتستمر الحروب بينهما والتي كان آخرها يوم بعثت

٣٦ - حيث حرص يهود بني النضير مشركي مكة على قتال المسلمين وعمره الشريف .

الوحدة الثانية

الدرس الأول

١	٢	٣	٤	٥
٦	٧	٨	٩	١٠
١١	١٢	١٣	١٤	١٥
١٦	١٧	١٨	١٩	٢٠

٣٧ - بسبب المهارة العسكرية لخالد بن الوليد ودارته على وضع الخطط البديلة أثناء القتال والتي ظهرت في غزوة مؤتة

٣٨ - حيث أوصى الرسول ﷺ وخلفاؤه من بعده للتأمين :
- لا تقتلوا شيخاً أو طفلاً أو امرأة .
- لا تغيروا عليهم لئلا يأسوا لا تروعوا النساء والأطفال .
- لا تقربوا رهباناً تفرغوا للعبادة في الصوامع .
- لا تهدموا بيتاً أو معبداً .
- لا تحرقوا زرعاً ولا تقطعوا نخلاً .

٣٩ - الذين ادعوا النبوة بسبب أطماعهم في الزعامة وتأثيرهم السلبي في المجتمع الإسلامي .
- الذين امتنعوا عن أداء الزكاة بسبب عدم أداءهم لركن مهم من أركان الدين الإسلامي مما يؤثر سلباً على الدولة الإسلامية .

٤٠ - لم يتخذ المسلمون في سبيلهم سوى مساعدة لا اختيار خاصة للمسلمين .

٤١ - لم يعطهم نظام الشورى في اختيار الخلفاء

٤٢ - إسقاط بعض المولدتين لأحد أركان الإسلام عندما امتنعوا عن دفع الزكاة
- إغراء بعض النبوة
وقد مثل ذلك خطراً على الإسلام . وعلى أمن واستقرار الدولة الإسلامية

٤٣ - الهدف الأساسي لقيام المسلمين بحركة الفتوحات الإسلامية هو نشر الدين الإسلامي دون إكراه فكان القتال أجراً بلحاً إليه المسلمون في الفتوحات .

٤٤ - كان الرسول ﷺ حريصاً على أن الفتح لله وفي سبيل الله وقد سار المسلمون على نهجه فخرجوا للفتوحات الإسلامية لإعلاء كلمة الله عز وجل ونشر دينه لا يريدون غلواً في الأرض ولا فساداً وبذلك لم ينقل المسلمون الأوائل الإسلام إلى الأمم ولكنهم نقلوا الأمل إلى الإسلام .

٤٥ - أسبقية من فكر في دخول الإسلام .
- جهاده : ونفسه في سبيل الإسلام .
- صاحب الرسول ﷺ في الهجرة إلى يثرب .
- كان من أئمة الصحابة سناً .

٤٦ - كان سيؤدي ذلك إلى :

٤٧ - انتشار حركة الردة بشكل سريع .
- عدم استقرار الدولة الإسلامية .
- عدم انطلاق الجيوش الإسلامية خارج شبه الجزيرة العربية لنشر الإسلام .

امتحان تراكمي

١	٢	٣	٤	٥
٦	٧	٨	٩	١٠
١١	١٢	١٣	١٤	١٥
١٦	١٧	١٨	١٩	٢٠
٢١	٢٢	٢٣	٢٤	٢٥

٤٨ - العبارة صوابية : حيث انزل الرسول ﷺ قوله من يصد عن الأوس والخزرج عن دينهم فانه يستحق عذاباً وأمرنا أن نجاهو الرسول ﷺ على الدفاع عن الإسلام حتى يصبغ

٤٩ - الأوس تستغاثون من :
- الأعداء بعد الله واليؤايل عليه
- الاعتقاد على أهل الحوية والكفافة
- التخطيط الجيد للأمر قبل بعده
- الصبرية التامة

٥٠ - تم نشر الدعوة الإسلامية في مختلف وأصبحت مقراً لها :
- بعد نداء الرسول ﷺ إلى مكة

الدرس الثاني

١	٢	٣	٤	٥
٦	٧	٨	٩	١٠
١١	١٢	١٣	١٤	١٥
١٦	١٧	١٨	١٩	٢٠

٥١ - كان إرسال أي سكر الصديق يعيوش شمساً تعبرق والشام من أهل الفتح في هذا التوقيت مانعاً حيث أراد أبو بكر الصديق استثمار حماس المسلمين ورياستهم في جهاد في سبيل الله لأنه تأمين حدود الدولة الإسلامية وتأكيد هيبة الدولة وقوتها .

٥٢ - يسدل موقف عمير بن الخطاب عندما سمح سوار كسرى (لمرافقة بن مالك) على الهدنة بالهدنة والحرس على تنفيذ كلام الرسول ﷺ

٥٣ - حيث كان من نصوص عهد الأمان مع بني قريظة بيت المقدس إعطاء أهل بيت المقدس أماناً لا تسكن كدائمتهم ولا تهدم ولا ينقص منها ولا من حيزها ولا من سبيلهم .

٥٤ - يسدل موقف المنذر بن عدي على سعيه للحفاظ على قدسية المدينة لأهميتها الدينية الكبيرة وذلك ما جعله يشترط تسليم المدينة لخليفة المسلمين بنفسه لضمان أمن وسلامة المدينة .

٥٥ - يترك للطلاب حرية الإجابة في ضوء :
- إعطاء أهل إيلياء الأمان لأنفسهم .
- لا تمس أموالهم ولا كدائمتهم وصلواتهم .
- لا يكرهون على الدين .
- لهم حرية الاختيار في الخروج مع الروم والبقاء فيها .
- مما يدل على سماحة الإسلام وسماحة الخليفة عمر بن الخطاب .

الدرس الثالث

١	٢	٣	٤	٥
٦	٧	٨	٩	١٠
١١	١٢	١٣	١٤	١٥
١٦	١٧	١٨	١٩	٢٠
٢١	٢٢	٢٣	٢٤	٢٥

٢٤ بعد تمكن المسلمين بقيادة عبدالرحمن الغافقي من فتح جنوب فرنسا استنجد دوق أكويتن بشارل مارتل حاكم فرنسا لاسترجاع دوقيته مما كان سبباً في قيام معركة تور-بواتيه بين المسلمين والفرنجية عام ٧٣٢ هـ.

٢٥ حيث ظهر ذلك في:

- التخطيط المسبق استعداداً لفتح الأندلس.
- التشاور بين الخليفة الوليد بن عبدالملك والقائد موسى بن نصير.
- عبور طارق بن زياد بجزء من القوات إلى الأندلس وعندما انتصر في معركة شذونة عبر إليه موسى بن نصير لاستكمال الفتح واتخذ طريقاً مغايراً وقد فتح عدة مدن أهمها إشبيلية.

٢٦ قسوة المناخ من حيث البرودة والأمطار وهو ما لم يألفه المسلمون.

٢٧ - في معركة شذونة: انتصر المسلمون بسبب الاستعداد الجيد وقرب ميدان المعركة من قواعد المدد في شمال أفريقيا.
- في معركة بلاط الشهداء: هُزم المسلمون بسبب إرهاق الجند في المعارك المتعددة السابقة ويُعد ميدان المعركة عن قواعد المدد في شمال أفريقيا.

٢٨ يترك للطالب حرية الإجابة في ضوء:

- حصار القسطنطينية من جميع الجهات براً وبحراً.
- تدريب الجنود على خوض المعارك في ظروف مناخية صعبة.

٢٩ يدل على:

- قوة جيش المسلمين بقيادة قتيبة بن مسلم.
- حكمة ملك الصين في تجنب الصدام مع المسلمين.

٣٠ تمثلت أهم المعالي والقيم الواردة بالوصية في:

- الرحمة.
- العدل في الحكم على الأمور.
- التواضع.

٣١ العبارة صادقة: حيث تمتع أهل البلاد المفتوحة بنفس حقوق المسلمين الفاتحين وخير مثال على ذلك ما حدث في الفتوحات الأموية في الأندلس من حرية ممارسة العقائد والأديان وحرية اختيار فضائهم والاحتكام إلى شرانهم، والقضاء على نظام الطغقات والتحرر من العبودية وأصبح الزراع أحراراً ولهم حقوق.

امتحان تراكمي

١	٢	٣	٤	٥
٦	٧	٨	٩	١٠
١١	١٢	١٣	١٤	١٥
١٦	١٧	١٨	١٩	٢٠
٢١	٢٢	٢٣	٢٤	٢٥

٢٥ - لم تنتشر اللغة العربية بينهم.

- لم يشترك البربر مع العرب في فتح الأندلس.
- لم يستقر الحكم الإسلامي في بلاد المغرب.

٢٦ - أثبت عبدالرحمن الغافقي قوته وقوة جيوش المسلمين عندما استطاع فتح النصف الجنوبي لفرنسا كله من الشرق إلى الغرب في أشهر قليلة.

- أدى قيام عبدالرحمن الغافقي بترك حاميات عسكرية في المدن التي فتحها في النصف الجنوبي لفرنسا إلى ضعف قوة جيش المسلمين وهزيمتهم في معركة بلاط الشهداء.

٢٧ كان معرفة العرب بعلم الفلك من أسباب ازدهار النشاط التجاري في شبه الجزيرة العربية حيث عرف العرب منازل الكواكب والنجوم للاهتداء بها في البر والبحر.

الدرس الرابع

١	٢	٣	٤	٥
٦	٧	٨	٩	١٠
١١	١٢	١٣	١٤	١٥
١٦	١٧	١٨	١٩	٢٠

٢٠ كان لظهور الدول المستقلة في العصر العباسي الثاني:

- أثر سلبي: حيث كان بداية لظهور الضعف والانقسام عن الدولة الإسلامية.
- أثر إيجابي: تعطل في قيادتها لحركة الفتوحات الإسلامية وتأمين حدود الدولة الإسلامية.

٢١ بسبب الهجمات المستمرة من قبل الدولة البيزنطية لاستعادة هيبتها وسيطرتها على مناطق الثغور والحواسم والشام وريسة الدولة العباسية في الحفاظ على مكتسبات الدولة الإسلامية في الجهة الشمالية.

٢٢ لمواجهة أعداء الدولة العباسية في الغرب الإسلامي وقيامها بدور بارز في فتح صقلية عام ٩٠٣ هـ.

امتحان تراكمي

١	٢	٣	٤	٥
٦	٧	٨	٩	١٠
١١	١٢	١٣	١٤	١٥
١٦	١٧	١٨	١٩	٢٠
٢١	٢٢	٢٣	٢٤	٢٥

٢٥ عمل التعاون بين المهاجرين والأنصار على:

- حل مشاكل المهاجرين في المجتمع الجديد.
- تقوية الجبهة الداخلية للدولة الإسلامية وبناء مجتمع مترابط.
- التفرغ لنشر الدعوة الإسلامية.

٢٦ بسبب رغبة العباسيين في:

- استمرار السيادة البحرية الإسلامية على البحر المتوسط.
- تأمين سواحل المسلمين على البحر المتوسط من هجمات البيزنطيين.

٢٧ حيث:

- تحالفت مملكة الفساسنة مع الروم لمواجهة المسلمين في موقعة اليرموك والتي انتهت بانتصار المسلمين فأصبحت الفساسنة جزء من الدولة الإسلامية.
- تحالفت مملكة الحيرة مع الفرس وقد تم فتح الحيرة ضمن فتوحات المسلمين في بلاد العراق.

تلك أسئلة على الوحدة الثانية

١	٢	٣	٤	٥	٦
١٠	١١	١٢	١٣	١٤	١٥
٢٠	٢١	٢٢	٢٣	٢٤	٢٥
٣٠	٣١	٣٢	٣٣	٣٤	٣٥
٤٠	٤١	٤٢	٤٣	٤٤	٤٥
٥٠	٥١	٥٢	٥٣	٥٤	٥٥
٥٦	٥٧	٥٨			

٦٩ - أهم المبادئ الدستورية المستخلصة من خطبة أبي بكر الصديق
- أن الأمة مصدر السلطات.
- تحقيق المساواة والعدالة والمواطنة.

٧٠ - مصاحبتهم لرسول الله.
- فهمهم لخصوص القرآن وقيم الإسلام.

٧١ - كانت العصبية القبلية التي انتشرت بين العرب قبل الإسلام سبباً في حركة الردة وذلك لانحياز أبناء القبيلة لمن ادعى النبوة بينهم وذلك لتسعى للزعامة بعد وفاة الرسول الله.

٧٢ - حيث عرس الرسول الله في نفوس المسلمين أنه: «لا فضل لعربي على أعجمي إلا بالتقوى» وظهر ذلك في الفتوحات الإسلامية التي عملت على تحقيق الوحدة والمساواة في البلاد المفتوحة فالتناس في الإسلام أمة واحدة.

٧٣ - حيث نعتت صحيفة المدينة على حماية أهل الذمة وحرية العقيدة وقد ظهر هذا في وصايا الرسول الله وخلفائه من بعده للفتاحين من خلال:
- لا تقرّبوا رهباناً تفرغوا للعبادة في السوامع.
- لا تهذموا بيتاً أو معبداً.

٦٤ - حدث أوصى الرسول الله وخلفائه من بعده المفتاحين من خلال:
- لا تغدوا عليهم أبداً كي لا تدعوا النساء والأطفال.
- لا تقتلوا شيخاً أو مراهقاً أو امرأة.
- لا تقرّبوا رهباناً تفرغوا للعبادة في السوامع.
- لا تهذموا بيتاً أو معبداً.

٦٥ - أهم القيم التي أرساها عمر بن الخطاب
- حرمة الأماكيم الدينية.
- العدل والمساواة.
- حرية العقيدة.

٦٦ - ترتب على ذلك أن اطمئن أبو بكر الصديق لاستقرار الدولة الإسلامية وشرع في تنفيذ السياسة التي أقرها الرسول الله وهي نشر الإسلام خارج شبه الجزيرة العربية وهو ما عرف بحركة الفتوحات الإسلامية.

٦٧ - بسبب تمير خالد بن الوليد بوضع الخطمة القابلة في غزوة مؤتة اختاره الخليفة أبو بكر الصديق لقيادة جيوش الأعداء عشر لواء لمواجهة المرتدين.

٦٨ - نطلت سورية تحت حكم الروم.
- لم يتم فتح بيت المقدس وبقا مدن الشام.

٦٩ - أوضح كلا الموقفين قيم الدين الإسلامي السمحة حيث:
- قام الرسول الله عند فتح مكة بالعفو عن أهلها مما كان له أثره في دخول الناس في دين الله أفواجا.
- قام عمر بن الخطاب عند فتح بيت المقدس بإعطاء أهل إيلياء أماناً لأنفسهم وأموالهم وكنائسهم وصلبانهم.

٧٠ - العبارة صادقة:
حيث تمتع أهال البلاد المفتوحة بنفس حقوق المسلمين الفاتحين وخير مثال على ذلك ما حدث في الفتوحات الأموية في الأندلس من حرية ممارسة العقائد والأديان وحرية اختيار قضاتهم والاحتكام إلى شرائعهم والقضاء على نظام الطبقات والتحرر من العبودية وأصبح الأزرار أحراراً ولهم حقوق.

٧١ - حتى تكون قواعد للأسطول الإسلامي في البحر المتوسط ولحماية سواحل الولايات الإسلامية في غرب البحر المتوسط وتأمين فتوحات شمال أفريقيا.

٧٢ - أوجه الشبه بينهما
- استشهاد الكثير من القيادات الكريمة في جيوش المسلمين.
- اتحاد الجيش قرار الانسحاب.

٧٣ - أدت الظروف المناهجة إلى فشل الدولة الأموية في فتح العديبة من المناطق مثل:
- مدينة القسطنطينية، فقد أدت غزوة المطم والردية الفارس في الشتاء إلى صعوبة حصارها.
- الأجزاء الشمالية العربية للأندلس بسبب برودة مناخها.
- بلاد الفرنجة (فرنسا الحالية) بسبب قسوة المناخ.

٧٤ - حيث ساهم أقطاب مصر في إنشاء ميناء تونس لكي يكون قاعدة بحرية على البحر المتوسط وكان ذلك بقيادة حسان بن النعمان.

٧٥ - حيث تم:
- تخصيص مناطق الحدود مع البيزنطيين التي عُرفت بإقليم الثغور والعواصم.
- ترميم الموانئ والقلاع على ساحل البحر المتوسط.
- إنشاء ما عُرف بنظام الصوائف والشواقي.

٧٦ - تمثل أوجه الاختلاف بينهما في:
- خلال غزوة مؤتة: تم إنقاذ جيش المسلمين بدون خسائر جديدة من خلال خطة خداع الروم التي نفذها خالد بن الوليد.
- خلال معركة تاور- بواتيه: تمكنت قوات العدو من المسلمين بعد استشهاد عبدالرحمن الغافق وبعض القيادات الكبيرة والحقا خسائر كبيرة بجيش المسلمين.

٧٧ - استعادة السيادة البحرية الإسلامية على البحر المتوسط.
- حماية سواحل الشام ومصر من هجمات البيزنطيين.

٧٨ - الدروس المستفادة هي:
الحكمة في معالجة الأمور فالمشكلات لا تحل بالقوة فقط بل أحياناً كثيرة تنجح سياسة الحوار والاتفاقيات.

٧٩ - حيث قامت عدة دول مستقلة (مع الاعتراف بالولاء التام للخلافة العباسية) بدور مهم في الفتوحات باسم الخلافة العباسية خاصة الدولة الفزنوبية والدولة الغورية بالشرق الإسلامي ودولة الأغالبة في فتح صقلية.

٨٠ - وجه الاختلاف
- في العصر العباسي الأول.
- صنعت الدول المستقلة بالحكم المالي مع الولاة التامة سلطة العباسية (تحت سلطة الخلفاء العباسيين).

٨١ - في العصر العباسي الثاني.
- قامت عدة دول مستقلة (تحت سلطة الخلفاء العباسيين) بدور مهم في الفتوحات باسم الخلافة الإسلامية واستطاعوا فرض حدودهم أمام البيزنطيين حيث قام:

٨٢ - المقاتلون بغير القناعات والكتابة على السيدة عائشة والذي سمي «أحداث الإفك».
- أحد اليهود بالتعدي على امرأة مسلمة في سوق بني قينقاع.

٨٣ - حيث قامت الدولتان بحصن مناطق الحدود مع البيزنطيين والذي عُرف باسم إقليم الثغور والعواصم بالإضافة إلى اتخاذ كلا الدولتان حزم الصوائف والشواقي.

٨٤ - تمثل وجه الاختلاف في اتخاذ أبي بكر الصديق موقفاً حازماً من المرتدين وقرم محاربتهم، بينما كان رأى عمر بن الخطاب أن يتركهم ويتألفهم حتى يتمكن الإيمان من قلوبهم.

٨٥ - لأن امتناعهم عن أداء الزكاة وهو ركن مهم من أركان الإسلام يؤثر سلباً على الدولة الإسلامية.

٨٥ - احترام دور العادة الأخرى.
- الالتزام عملياً بتنفيذ الاتفاقيات والعهود.

موقع التفوق www.alfwok.com

إرشادات لإجابات الامتحانات

٢٧ الدروس المستفادة هي :

- استكمال العمل وعدم تركه قبل الانتهاء منه
- البقطة التامة دائما للأخطار المحتملة
- الاهتمام بتحصين حدود البلاد

الامتحان الثالث

١	٢	٣	٤	٥
٦	٧	٨	٩	١٠
١١	١٢	١٣	١٤	١٥
١٦	١٧	١٨	١٩	٢٠
٢١	٢٢	٢٣	٢٤	

٢٥ - بعد انتصار المسلمين على قريش في غزوة بدر شعر عبدالله ابن أبي بن سلول هو ومجموعة من أنصاره بضعف مكانتهم فدخلوا الإسلام طاهرين وأبطنوا الكفر.

- بعد هزيمة المسلمين من قريش في غزوة أحد بدأ المنافقون يطالبون بالعودة إلى دينهم والاتصال بقريش لتطلب العفو منهم.

٢٦ معرفة العرب قبل الإسلام بعلم الفلك كانت من أسباب ازدهار النشاط التجاري في شبه الجزيرة العربية حيث عرف العرب منازل الكواكب والنجوم للاعتناء بها في البر والبحر.

٢٧ كان لظهور الدول المستقلة في العصر العباسي الثاني :

- أثر سلبي : حيث كان بداية لظهور الضعف والانقسام عن الدولة الإسلامية.
- أثر إيجابي : تمثل في قيادتها لحركة الفتوحات الإسلامية وتأمين حدود الدولة الإسلامية.

الامتحان الرابع

١	٢	٣	٤	٥
٦	٧	٨	٩	١٠
١١	١٢	١٣	١٤	١٥
١٦	١٧	١٨	١٩	٢٠
٢١	٢٢	٢٣	٢٤	

إرشادات لإجابات الأسئلة الاسترشادية

١	٢	٣	٤	٥	٦	٧	٨	٩	١٠	١١	١٢	١٣	١٤	١٥	١٦	١٧	١٨	١٩	٢٠
٢١	٢٢	٢٣	٢٤	٢٥	٢٦	٢٧	٢٨	٢٩	٣٠	٣١	٣٢	٣٣	٣٤	٣٥	٣٦	٣٧	٣٨	٣٩	٤٠

أحرص على اقتناء

الامتحان للصف 2 الثانوي في الجغرافيا

طبقاً لآخر تعديلات أقرتها وزارة التربية والتعليم

موقع التفوق altfwook.com



٢٥ - يتمثل وجه الشبه في أن المنافقون المرتدون هددوا كيان الدولة الإسلامية حيث :
- المنافقون : أطهروا الإسلام وأبطنوا الكفر بعد انتصار المسلمين على قريش في غزوة بدر.
- المرتدين : منهم من قتلوا مسلمين ولكنهم امتنعوا عن الزكاة ومنهم من ادعى النبوة.

٢٦ - حيث استفادت يثرب بهجرة مسلمي مكة في :
- زراعة الأراضي المهملنة عندما أقطع الرسول ﷺ أراضي لعلى بن أبي طالب والزبير بن العوام لاستثمارها في الزراعة.
- تنظيم العمل بمياه الرى التي تفيض من أودية المدينة.
- تنشيط التجارة عندما أنشأ الرسول ﷺ سوق المدينة.

٢٧ - العبارة صادقة : حيث أعلن هرقل حالة الاستنفار الكبرى في بلاده بعدما علم بانتصارات المسلمين على الروم وأخذ في إعداد الحفط العسكرية اللازمة لمواجهة المسلمين في معركة اليرموك وقد ساندته في ذلك حلفائه من عرب الشام (الغساسنة) وعلى رأسهم جيلة بن أبيهم ملك الغساسنة.

الامتحان الخامس

١	٢	٣	٤	٥
٦	٧	٨	٩	١٠
١١	١٢	١٣	١٤	١٥
١٦	١٧	١٨	١٩	٢٠
٢١	٢٢	٢٣	٢٤	

٢٥ - تسبب مقتل عثمان بن عفان في أحداث فتنة في الدولة الإسلامية مما أدى إلى توقف حركة الفتوحات الإسلامية لانشغال الدولة بنزاعاتها الداخلية التي حدثت في عهد على بن أبي طالب.

٢٦ - حيث قام الرسول ﷺ في بيعة العقبة الثانية بتوحيد صف المسلمين عن طريق انتخاب اثني عشر نقيباً تسعة من الخزرج وثلاثة من الأوس.

٢٧ - في معركة شدونة :
الاستعداد الجيد للمعركة وقرب ميدان المعركة من قاعدة المسلمين في شمال أفريقيا سبباً في انتصار المسلمين.

- في معركة بلاط الشهداء :
كان إرهاب الجند في المعارك المتعددة ويُعد ميدان المعركة عن قاعدتهم في شمال أفريقيا سبباً في هزيمة المسلمين.

الامتحان السادس

١	٢	٣	٤	٥
٦	٧	٨	٩	١٠
١١	١٢	١٣	١٤	١٥
١٦	١٧	١٨	١٩	٢٠
٢١	٢٢	٢٣	٢٤	

٢٥ - حيث إن المسلمين لم يجيروا أحدًا على الدخول في الإسلام فسيف الإسلام لم يشهري في وجه الضعفاء. وإنما في وجه القياصرة والأكاسرة. وكان المسلمون يجرون من يقابلونهم بين ثلاثة أمور: الدخول في الإسلام، أو دفع الجزية، أو القتال.

٢٦ - لم تهاجر قبائل عربية من اليمن وتؤسس ممالك في شمال شبه الجزيرة العربية مثل الحيرة والغساسنة.
- لم يهاجر الأوس والخزرج إلى يثرب.

٢٧ - حيث استنجد دوق أكويتين بشارل مارتنل حاكم فرنسا لاسترجاع دوقيته فأجندت القبائل النصرانية بدعم من بابا روما واستعدوا للقاء المسلمين (بقيادة عبدالرحمن الغافقي) في معركة بلاط الشهداء وقد انهزم المسلمون وبعدها توقفت الفتوحات في أوروبا.

الامتحان السابع

١	٢	٣	٤	٥
٦	٧	٨	٩	١٠
١١	١٢	١٣	١٤	١٥
١٦	١٧	١٨	١٩	٢٠
٢١	٢٢	٢٣	٢٤	

٢٥ - كان الرسول ﷺ يعلم أن قريش لن تقبل بالدعوة الإسلامية وأنها ستحاول القضاء عليها.
- حرص الرسول ﷺ على حماية أصحابه من إذاء قريش.
- عدم نزول أمر إلهي بالجهار بالدعوة.

٢٦ - عندما انتصر رجل مسلم لامرأة مسلمة اعتدى عليها يهودي في سوق بني قينقاع فاجتمع اليهود وقتلوا الرجل المسلم لذلك خرج الرسول ﷺ بالجيش لقتالهم في غزوة بني قينقاع.

٢٧ - حيث غرس الرسول ﷺ في نفوس المسلمين أنه :
« لا فضل لعربي على أعجمي إلا بالتقوى ».

الامتحان الثامن

١	٢	٣	٤	٥
٦	٧	٨	٩	١٠
١١	١٢	١٣	١٤	١٥
١٦	١٧	١٨	١٩	٢٠
٢١	٢٢	٢٣	٢٤	

٢٥ - تروى على وجود المنافقين بجانب المسلمين في المدينة تهديد كيان الدولة الإسلامية عدة مرات، ومن أمثلة ذلك تخليهم عن المسلمين في غزوة أحد والأحزاب ورفضهم المشاركة في غزوة تبوك، ومن هنا ظهرت خطورة تحالف المنافقين مع أعداء الإسلام.

٢٦ - عمل اليهود على إقامة التحالفات لإحداث الفرقة بين الأوس والخزرج فتحالف يهود بني قريظة ويهود بني النضير مع الأوس وتحالف يهود بني قينقاع مع الخزرج.

٢٧ - تعود أهمية اجتماع سقيفة بني ساعدة إلى :
- استمرار الدولة الإسلامية بعد الإجماع على اختيار أبي بكر الصديق للخلافة.
- قيام نظام الخلافة الإسلامية.
- تلهوؤر مبدأ الشورى.

الامتحان التاسع

١	٢	٣	٤	٥
٦	٧	٨	٩	١٠
١١	١٢	١٣	١٤	١٥
١٦	١٧	١٨	١٩	٢٠
٢١	٢٢	٢٣	٢٤	

٢٥ - المقاطعة الاقتصادية أشد خطراً من المقاطعة الاجتماعية لأنها ستؤدي إلى موت كثير من المسلمين فقد قام بني هاشم بأكل ورق الشجر من شدة الجوع.

٢٦ - أثبت عبدالرحمن الغافقي قوته وقوة جيوش المسلمين عندما استطاع فتح النصف الجنوبي لفرنسا كله من الشرق إلى الغرب في أشهر قليلة.

- أدى قيام عبدالرحمن الغافقي بترك حاميات عسكرية في المدن التي فتحها في النصف الجنوبي لفرنسا إلى ضعف قوة جيش المسلمين وهزيمتهم في معركة بلاط الشهداء.

٢٧ - حيث قام اليهود ب :

- تشويه صورة الإسلام والنبي ﷺ والتعدي على حرمات المسلمين.
- عدة محاولات لاقتيال النبي ﷺ.
- التحالف مع المشركين ضد الدولة الإسلامية.
- محاولة شق الصف الإسلامي.

الامتحان العاشر

١	٢	٣	٤	٥
٦	٧	٨	٩	١٠
١١	١٢	١٣	١٤	١٥
١٦	١٧	١٨	١٩	٢٠
٢١	٢٢	٢٣	٢٤	

٢٥ - توجيه رسالة للمرتدين بمدى قوة الدولة الإسلامية التي ترسل جيشاً لحرب الروم أقوى جيوش العالم آنذاك في وقت اشتعال حركة الردة.
- الحرص على تنفيذ أوامر الرسول ﷺ.

٢٦ - لأن الأوس والخزرج تعمروا بالبرقة ولين القصب وعدم الكبر ومعرفتهم السابقة من اليهود بقرب ظهور النبي ﷺ، كما أنهم كانوا بحاجة إلى من يلم شملهم بعد حروب مطاحنة فوجدوا في الإسلام منقذاً لهم.
- قريش كانت تخشى على مكائنها الاقتصادية والدينية من الإسلام.

٢٧ - بسبب تشابه طبيعة يثرب ونشاطها الاقتصادي القائم على الزراعة مع بلاد اليمن التي هاجروا منها.

الامتحان الحادي عشر

١	٢	٣	٤	٥
٦	٧	٨	٩	١٠
١١	١٢	١٣	١٤	١٥
١٦	١٧	١٨	١٩	٢٠
٢١	٢٢	٢٣	٢٤	

٢٥ - أراد الرسول ﷺ بالمؤاخاة بين المهاجرين والأنصار إزالة عقبة اقتصادية مهمة أمام المهاجرين تمثلت في انعدام خبرتهم بالزراعة والصناعة حيث كانت خبرتهم العملية هي التجارة ولم يكن لهم القدرة على ممارستها في المدينة لنقص الأموال.

- ٢٤ - كانت الدول المسيحية بحاجة أعداد العاصمين الذين
 تأسر بوجهة ذلك على
 الأمانة في الحرب والخدمة في الخدمة
 - قلعت دولة الأتراك فتح جديدة سنة ١٦٧٠م

امتحان الثاني عشر

١	٢	٣	٤	٥
٦	٧	٨	٩	١٠
١١	١٢	١٣	١٤	١٥
١٦	١٧	١٨	١٩	٢٠
٢١	٢٢	٢٣	٢٤	٢٥

٢٥ - حيث تمثل موقف الجول لله من:

- اليهود
- قام بطرد يهود من فلسطين ويهود من مصر من المدينة
- قتل رجال يهود من طريقة تعذيبهم وحياتهم وأحلامهم
- مع المشركين في غزوة الأحزاب
- انتصر على يهود حبر
- المنافقين

- رفض قتل المنافقين حتى لا يقال عنه أنه يقتل أصحابه
- عمل على تخفيف أجمع المنافقين كما حذر من كذبهم
- ووجههم بحرى الدنيا وعباد الأخرى

٢٦ - كان اقتصاد مكة العائم على التجارة بشكل عبء أصام المهاجرين في شرب البنى كان اقتصادها قائم على الزراعة والصناعة. فأراد الرسول لله إزالة هذه العبء الاقتصادية عن طريق المواخاة بين المهاجرين والأنصار

٢٧ - حيث نجح عمرو بن العاص في الانتصار على الأرطيون في معركة أجنادين فانسحب الأرطيون إلى بيت المقدس فلحق عمرو بن العاص به في بيت المقدس وشده عليه الحصار فلم يستمتع فك الحصار فهرب الأرطيون إلى مصر.

امتحان الثالث عشر

١	٢	٣	٤	٥
٦	٧	٨	٩	١٠
١١	١٢	١٣	١٤	١٥
١٦	١٧	١٨	١٩	٢٠
٢١	٢٢	٢٣	٢٤	٢٥

٢٨ - أدى التحالف بين دولة أوكيون وشمال ممالك حاكم فينسيا إلى اتحاد القبائل النصرانية من فرنسا وجنوبها في عهد شارلمان ولاحقا بجوا مهمة جيش المسلمين في معركة بلاط الشهداء وقررتهم مما أدى إلى توقف حركة الصليبيات الإسلامية

٢٩ - حدثت تعرض المسلمين لهجوم منقاد من الفرس أقدمهم ما انتصروا تحت قيادة خالد بن الوليد فكان ذلك سببا في بدء التوجه الثانية لغزوات العراق على يد سعد بن أبي وقاص الذي نجح في الانتصار على الفرس في معركة القادسية وبعد ذلك توجه في فتح المدائن

٣٠ - أدى عدم الاستفسار الداخلي نتيجة الفتن والانقسامات في عهد علي بن أبي طالب إلى توقف حركة الفتوحات الإسلامية

الامتحان السادس عشر

١	٢	٣	٤	٥
٦	٧	٨	٩	١٠
١١	١٢	١٣	١٤	١٥
١٦	١٧	١٨	١٩	٢٠
٢١	٢٢	٢٣	٢٤	٢٥

٣٥ - العبارة غير صادقة:

فقد قامت الحروب بينهم حيث كانت الحيرة تابعة للدولة الساسانية الفارسية وكانت تساندها في الحروب ضد الروم وحلفائهم الفساسنة.

٣٦ - حيث كان المسجد:

- مقلقى للمسلمين لتحقيق الوحدة والألفة.
- مأوى للصحابية المهاجرين إلى المدينة.

٣٦ - العبارة صادقة: صوتها جازوت القبائل الوثنية بعد انقراضها ما زلت إلى الفساسنة والنبوية وآريين مكونة من حصارى في كل وقت

٣٧ - تعلقت فرائض الكوون الشوطي في عصر الجاهلية قوما على: من اجسام الرجال القادرين على الحرب من السنة الأولى للهجرة - تدريبهم استعدادا على فصول القتال والتمويه والتسلح وكان يشترط في القوتوب كل من كان له القدرة على الحرب من الرجال

٣٨ - قطعت سدرة تحت حكم الروم - ثم يتم فتح بيت المقدس وباب مدن الشام

امتحان الرابع عشر

١	٢	٣	٤	٥
٦	٧	٨	٩	١٠
١١	١٢	١٣	١٤	١٥
١٦	١٧	١٨	١٩	٢٠
٢١	٢٢	٢٣	٢٤	٢٥

٣٩ - حيث فشلت الدولة الأموية في فتح:

- القسطنطينية بسبب غزارة المطر والبره الياس في الشتاء.
- الجزء الشمال الغربي من الأندلس بسبب برودة مناخه.
- بلاد الفرنجة (فرنسا الحالية) بسبب قسوة المناخ.

٤٠ - حيث إن بعض البنود نصت على أن:

- يؤجل دخول المسلمين إلى مكة للعام القادم.
- من أتى إلى قريش من المسلمين لا تردده ومن أتى إلى محمد من قريش رده إليهم.

ولكن كانت من أهم نتائج الصلح أن أصبح المسلمون أنداذا لقريش. وقام الرسول لله بإرسال كتب إلى ملوك الشام التابعين لحكم الروم ليدعوهم للإسلام.

٤١ - حيث عاهد عمر بن الخطاب أهل إلباء بالأمان على أنفسهم وأموالهم ولا تسكن كنائسهم ولا تهدم وهذا ما طبقه عندما رفض أن يصلى في كنيسة القيامة وصلّى في مكان قريب من الصخرة المقدسة.

٤٢ - بلاد الطالب شرقية إقليمية في عهد: لؤلؤ الشاهنشاه سلطان على: - الساسنة - الفرس - الروم - الحبش - الأتراك - الفارسية - السلاجق - السلطنة الاقتصادية في السلاجق

٤٣ - حيث استخدم العرب الصلح في معادلتهم الصلح مع الأندلس الرومانية والديارهم الفارسية (الفارسية) مع استخدام الفارسية في الأوساط

امتحان الثاني عشر

١	٢	٣	٤	٥
٦	٧	٨	٩	١٠
١١	١٢	١٣	١٤	١٥
١٦	١٧	١٨	١٩	٢٠
٢١	٢٢	٢٣	٢٤	٢٥

٤٤ - بعد صلح المدينة أرسل الرسول لله كتابا إلى ملوك الشام التابعين لحكم الروم ليدعوهم إلى الإسلام فشهد الروم وصدقاتهم محظورة للإسلام عليهم فأظهروا عدائهم للإسلام حيث قام شرحبيل بن عمرو الفساس حاكم بصريه وقتل الحارث بن عمير معوث الرسول لله وكان هذا السبب المباشر في قيام غزوة مؤتة.

٤٥ - تدروس الاستفادة هي:

- استغلال الموارد الطبيعية المتاحة.
- التفكير في نمط اقتصادية جديدة.
- تطبيق التكافل الاجتماعي.
- استغلال الموارد البشرية.

٤٦ - قامت الحروب بين القبائل العربية قبل الإسلام والتي نشأت بسبب: - النزاع على الماء والمراعى. - الأخط بالتأثر.

الامتحان الثالث عشر

١	٢	٣	٤	٥
٦	٧	٨	٩	١٠
١١	١٢	١٣	١٤	١٥
١٦	١٧	١٨	١٩	٢٠
٢١	٢٢	٢٣	٢٤	٢٥

الفهرس

الصفحة	الموضوع
٩	الوحدة الأولى الحضارة العربية و ظهور الإسلام.
١٠	الدرس الأول حضارات شبه الجزيرة العربية قبيل ظهور الإسلام.
٢٩	الدرس الثاني ظهور الإسلام.
٥٢	الدرس الثالث دعائم بناء الدولة الإسلامية.
٧٠	الدرس الرابع الأخطار التي واجهت الدولة الإسلامية في المدينة النبوية.
٩٣	• بنك أسئلة على الوحدة الأولى.
١٠٥	الوحدة الثانية الفتوحات الإسلامية وانتشار الإسلام.
١٠٦	الدرس الأول الدولة الإسلامية عقب وفاة النبي ﷺ.
١٢٢	الدرس الثاني الفتوحات الإسلامية في عصر الخلفاء الراشدين.
١٤١	الدرس الثالث الفتوحات الإسلامية في عصر الدولة الأموية.
١٦٠	الدرس الرابع الفتوحات الإسلامية في عصر الدولة العباسية.
١٧٤	• بنك أسئلة على الوحدة الثانية.
١٨٧	أسئلة استرشادية (من الكتاب المدرسي).
١٩٤	امتحانات نهاية الفصل الدراسي الأول.
٢٧٠	إرشادات للإجابة.

تصريح وزارة التربية والتعليم رقم (١٠٤ - ١٣ - ١ - ٢٠٦)

موقع التفوق altfwook.com

التاريخية

2022

الآن بجميع المكتبات

مكتبة الامتحانات

- الكيمياء
- الأحياء
- الفيزياء
- الجغرافيا
- اللغة العربية
- علم النفس والاجتماع
- الفلسفة والحياة

موقع التفوق altfwok.com



معاك
Ma3ak App

- أدخل كودك الشخصي
- الموجود على ظهر العلاف
- لمزيد من المعلومات
- انظر صفحتي ٥٠٤



كتب الامتحانات

لا يخرج عنها أي امتحان



6 223007 300292



الدولية للطبع والنشر والتوزيع
الغجالة - القاهرة

تليفون: ٢٥٨٨٥٥٨٥ - ٢٥٩٤٣٣ - ٢٥٨٨٨٨٨٦

www.alemte7anbooks.com

Email: info@alemte7anbooks.com

الخط الساخن ١٥٠١٤

[f/alemte7anbooks](https://www.facebook.com/alemte7anbooks)