

# علم النفس والاجتماع

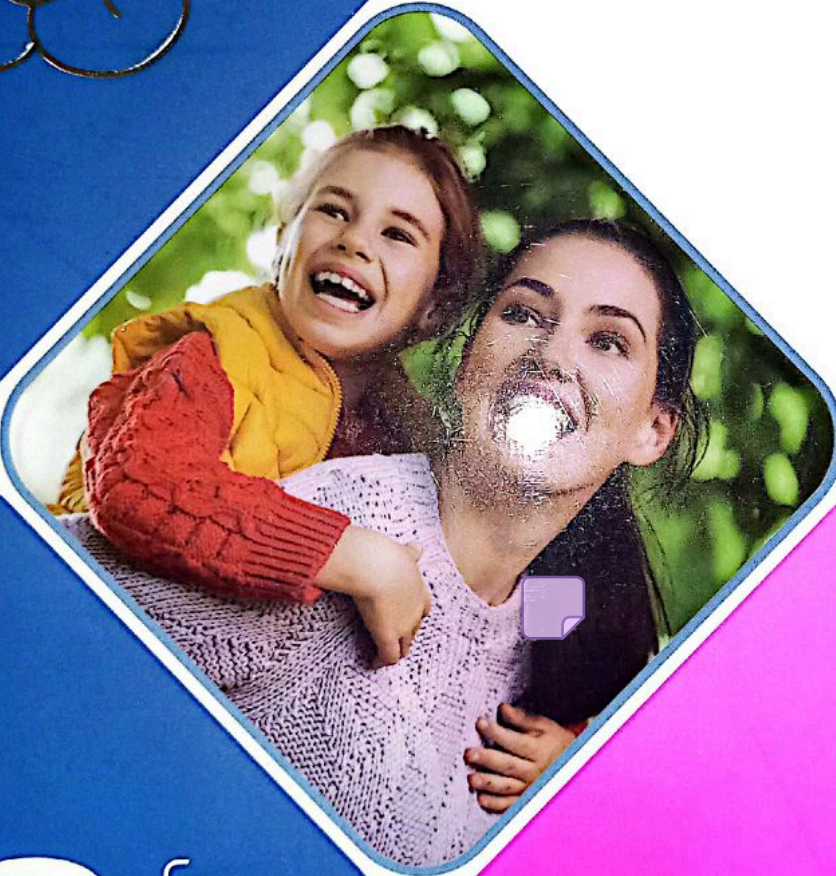

معك  
Ma3ak App

التطبيق التفاعلي  
للتعلم عن بُعد



2  
الصفحة

ar  
الثانوي

الفصل الدراسي الثاني

## الامتحانات

2022

# محتويات الكتاب

## علم النفس

أولاً

العمليات المعرفية.

3  
الوحدة

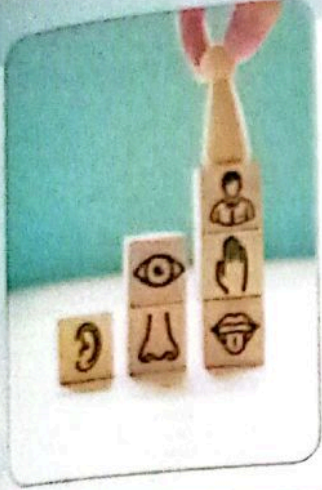

## علم الاجتماع

ثانياً

المجتمع والوحدات المكونة  
للبناء الاجتماعي.

2  
الوحدة

التنشئة الاجتماعية.

3  
الوحدة



اختبارات عامة.

إجابات :

- إجابات أسئلة اختبار نفسك.
- إجابات أسئلة الموضوعات.
- إجابات الاختبارات العامة (الاختيار من متعدد).

تنويه هام

أمثلة  
الكتاب المدرسي  
مشار إليها  
بالعلامة

علم النفس

أولاً

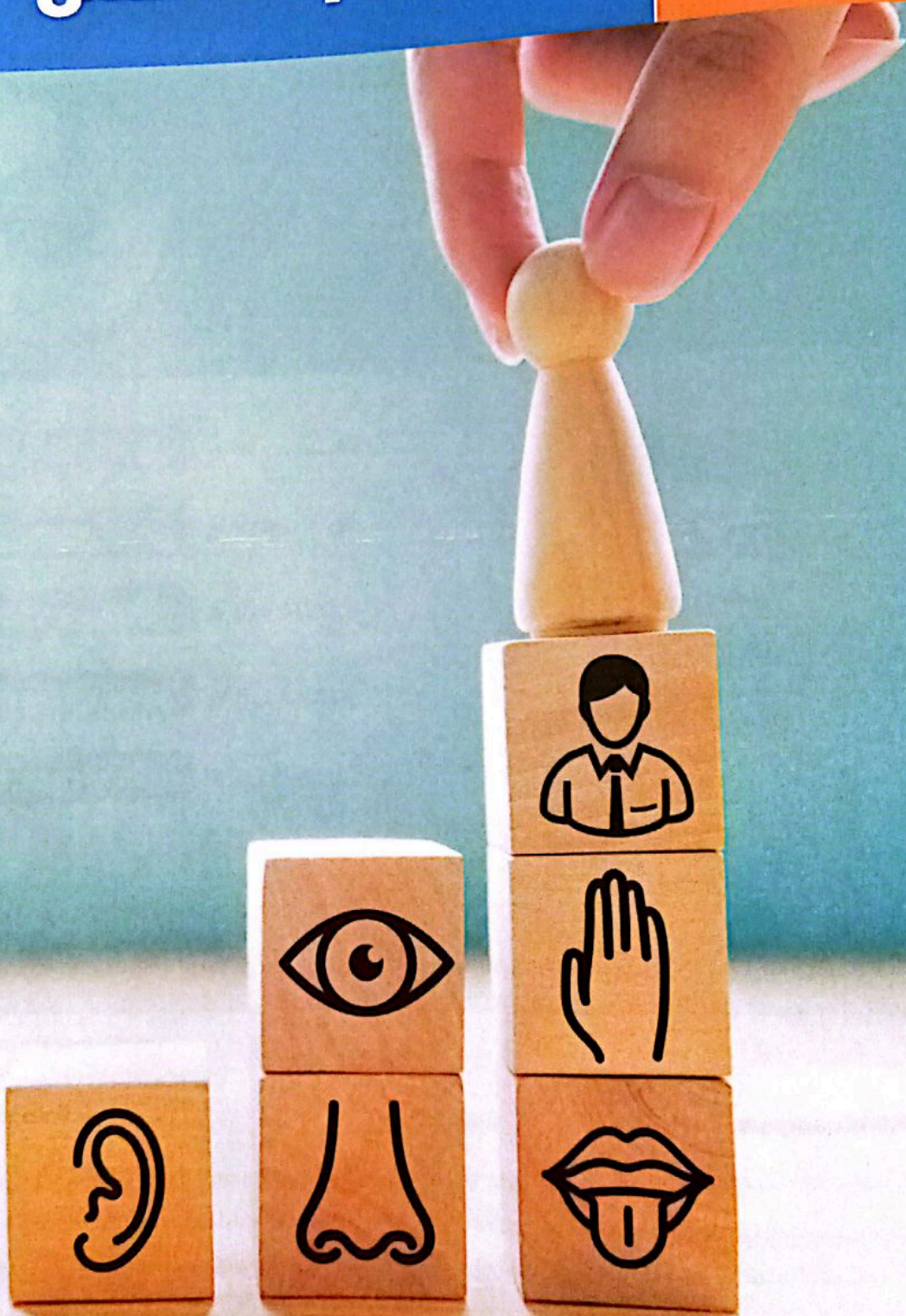

## العمليات المعرفية

### اختبار

1 & 2

على

الوحدة الثالثة

الموضوع الأول ◀ الإحساس.

الموضوع الثاني ◀ الانتباه.

الموضوع الثالث ◀ الإدراك.

الموضوع الرابع ◀ الذاكرة.

الموضوع الخامس ◀ التفكير.

### مقدمة الوحدة

يمثل النشاط المعرفى خاصة راقية للإنسان التى جعلته ينفرد بحضارة راقية، ويتعرف الإنسان على بيئته بواسطة عدد من العمليات العقلية المهمة، منها : الإحساس - الانتباه - الإدراك - الذاكرة - التفكير، ولذلك كان من الطبيعى أن تكون هذه العمليات محور هذه الوحدة.

### نواتج تعلم الوحدة

عزيزى الطالب بعد دراستك لهذه الوحدة ينبغى أن تصبح قادرًا على أن :

- 1- تفسر بعض المفاهيم المرتبطة بالعمليات المعرفية.
- 2- تحلل العلاقة بين الإحساس والانتباه والإدراك.
- 3- تعطى أمثلة تطبيقية توضح المراحل المختلفة للإحساس.
- 4- تقترح أفكارًا تطبيقية لمواجهة تشتت الانتباه.
- 5- تبرر بأمثلة تطبيقية أهمية الذاكرة فى حياة الإنسان.
- 6- تفسر الخصائص المميزة للتفكير الإنسانى.

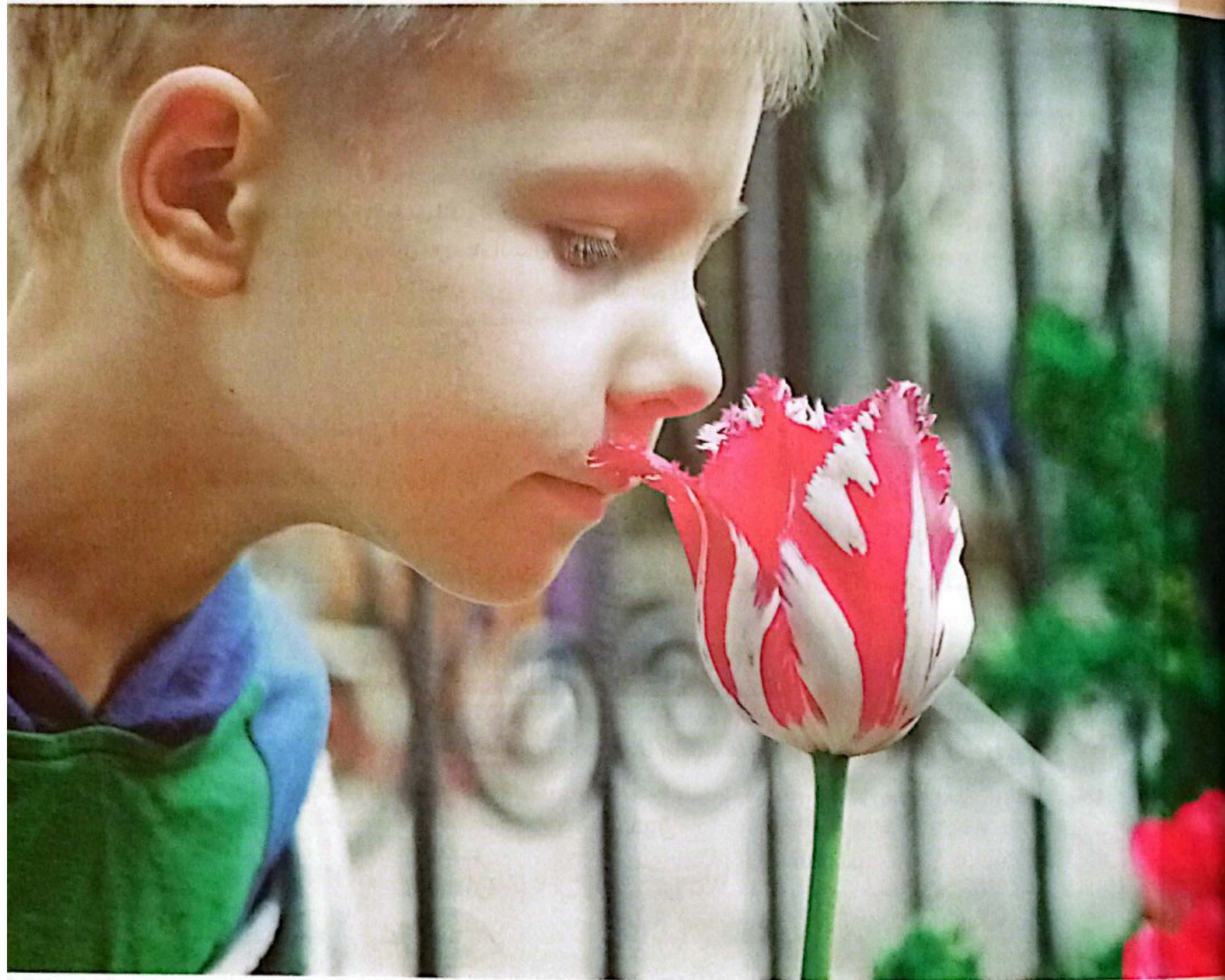

في هذا الموضوع سوف نتعرف :

- ◀ مفهوم الإحساس.
- ◀ أنواع العمليات الحسية.
- ◀ مراحل عملية الإحساس.

\* يُعد الإحساس أبسط العمليات المعرفية حيث يقتصر دوره على تزويد الفرد بالمعلومات الخام عن عالمه الداخلي والخارجي اللازمة لحدوث العمليات المعرفية التالية الأكثر تعقيداً كالاتسباه، والإدراك، والتفكير، والتخيل... إلخ.

### تعريف الإحساس

#### الإحساس

تعريف استرشادي للإحساس

عملية التقاط أو تجميع للمعطيات الخارجية أو الداخلية التي ترد إلى الجهاز العصبي المركزي عن طريق أعضاء الجسم المختلفة.

العملية العقلية المعرفية الأولى التي تقوم على استقبال المعلومات - من خلال أعضاء الحس - من العالم الخارجي أو الداخلي للإنسان.

#### أمثلة

- (١) الجزء المسئول عن التذوق في اللسان هو حلقات التذوق ويحتوي على خلايا حسية تميز بين أنواع الأطعمة وتنقل النبضات العصبية وتحولها إلى إشارات يستقبلها المخ ثم يتم إدراك الطعام.
- (٢) من خلال الجزء المسئول عن البصر في العين يستطيع الإنسان أن يميز مثلاً بين الألوان والأشياء الشفافة.
- (٣) من خلال الجزء المسئول عن السمع في الأذن يستطيع الإنسان أن يميز بين الأصوات المختلفة.

### أنواع العمليات الحسية

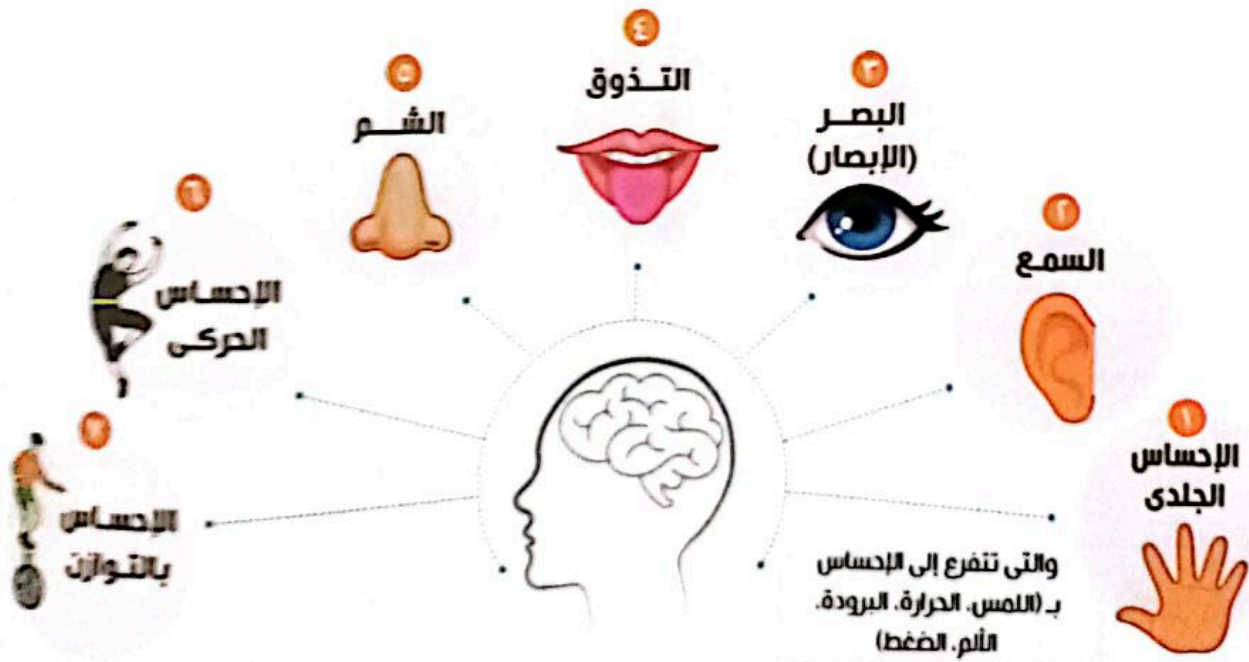

## مراحل عملية الإحساس

\* تتكون عملية الإحساس من أربع مراحل متتابعة هي :



### أولاً التنبيه أو الاستثارة

\* لابد من وجود منبه أو مثير مناسب للحاسة على درجة مناسبة من الشدة تكفى لتنبيه واستثارة عضو الحس حتى يستقبل هذا المثير.

\* يطلق مصطلح «العتبة» على مستوى شدة المثير.

\* يمكننا التمييز بين ثلاث عتبات (مستويات) لشدة المثير :



### ١ العتبة المطلقة

#### العتبة المطلقة

الحد الأدنى للإحساس بالمثير واستقباله فالمثير لكي يحدث إحساساً لابد أن يصل لدرجة معينة من الشدة تكفى لاستثارة عضو الحس وتمثل العتبة المطلقة حداً فاصلاً بين الإحساس بالمثير وعدم الإحساس به.

إذا قلت شدة المثير عن العتبة المطلقة (الحد الأدنى للإحساس) لا ينشأ إحساس به.

#### أمثلة

(١) لا نحس عادةً بلمس ذرات الغبار التي تقع على جلدنا والسبب أن مستوى شدتها يكون أقل من مستوى العتبة المطلقة.

(٢) أثناء اختبارات طبيب الأذن لقدرة أحد الأفراد على السمع فإنه يستخدم أدوات تصدر أصواتاً منخفضة الشدة ويبدأ في الارتفاع تدريجياً إلى أن يصل الصوت لدرجة يبدأ معها المفحوص في سماع هذا الصوت.

(٣) عند حدوث زلزال وكان مستوى شدته من (٢ إلى ٢,٩ ريختر) تسجله أجهزة رصد الزلازل ولكن لا يشعر بها الإنسان العادي لأنه أقل من مستوى العتبة المطلقة.

## ٢ العتبة القصوى

**العتبة القصوى**  
الحد الأقصى الذي تصل إليه درجة شدة المثير، ويعجز عضو الحس عن الاقتراب منه، لأن ذلك يؤذيه ويضره أو يؤلمه.

## أمثلة



(١) ينصح الأطباء بعدم النظر لقرص الشمس أثناء

الكسوف، وارتداء النظارات السوداء.

(٢) التعرض لأصوات عالية كدوى الانفجارات يمكن أن

يسبب أضراراً بالغة بطلبة الأذن أو يسبب الصمم.

(٣) ترك أحد العاملين بمصنع الحديد والصلب عمله وذلك بسبب الأصوات المرتفعة جداً الصادرة من الآلات والتي ألحقت ضرراً بأذنيه وأيضاً المواد الكيميائية التي ألحقت الأذى برئتيه.

## ! استنتاج هام

لكي يتم الإحساس بأى مثير لابد أن تتجاوز شدة المثير العتبة المطلقة وتقل عن العتبة القصوى (أى فى المنتصف بينهم).

## ٣ العتبة الفارقة

**العتبة الفارقة**

الفرق فى التنبيه أو الاستثارة الذى يجعل الفرد واعياً بوجود فرق بين مثيرين أو شيئين.

## أمثلة

(١) إذا وضعت فى يدك ثقلاً وزنه مائة جرام، وأضفت إليه جراماً واحداً فإن هذه الإضافة لا تجعلك

تشعر بوجود فرق بين الوزنين، أما إذا أضفت عشرة جرامات فإنك تشعر بالفرق ويعنى ذلك أن العشرة

جرامات تمثل العتبة الفارقة لأنها الحد الأدنى للإحساس بوجود فرق بين الوزنين.

(٢) إذا كنت جالساً فى غرفة مضاءة بـ (٥٠) شمعة، فإن إضافة أو نقصان شمعة واحدة لا يشعرك بفرق

أما إذا زاد أو نقص العدد بمقدار (١٠) شمعات فإنك تشعر بفرق فى الإضاءة، ويُعد عدد الشمعات

(الزائدة أو الناقصة) الذى يجعلك تشعر بفرق فى الإضاءة هو العتبة الفارقة.



## 1 اختبر نفسك

اختر الإجابة الصحيحة والأدق من بين الإجابات المعطاة :

- ١ كمية الطاقة المتاحة عند أقل مستوى يسمح للشعور بالمثيرات، نستنتج من ذلك العتبة .....  
 (أ) المطلقة  
 (ب) القصوى  
 (ج) الفارقة  
 (د) التفاضلية
- ٢ أثناء طهيك للطعام أضفت ذرات من الملح ولم تشعر بمذاقه ثم أضفت ملعقة من الملح وشعرت بمذاقه فى الطعام، يوظف ما سبق العتبة .....  
 (أ) المطلقة  
 (ب) القصوى  
 (ج) الفارقة  
 (د) التفاضلية
- ٣ ينتج عند الوصول إليها آثار صحية سلبية لذا يجب تجنبها، نستخلص من ذلك العتبة .....  
 (أ) المطلقة  
 (ب) القصوى  
 (ج) الفارقة  
 (د) التفاضلية

## ثانياً الاستقبال

\* لكل حاسة عضو استقبال خاص بها يسمى المستقبل الحسى.

### المستقبل

تعريف استرشادى للمستقبل

مجموعة من الخلايا العصبية تستجيب بطريقة خاصة لنوع معين من الطاقة.

عبارة عن نهاية عصب متخصص فى الاستجابة لمثيرات معينة واستقبالها، مثل: (العصب السمعى، العصب البصرى، العصب الشمى، ... إلخ).

\* يقوم عضو الاستقبال الحسى باستقبال المثير (المنبه) فى صورة نوع معين من الطاقة قد تكون (فيزيائية، كيميائية، ميكانيكية، إشعاعية، ... إلخ) بحسب نوع المثير لأن نوع الطاقة يختلف باختلاف نوع المثير،  
مثال شبكية العين هى المستقبل فى حاسة الإبصار، لذلك فهى المسئولة عن استقبال الضوء فى صورة موجات كهرومغناطيسية (نوع من الطاقة الفيزيائية).

## ثالثاً تحويل الطاقة

\* يقوم عضو الاستقبال الحسى بتحويل طاقة المثير (فيزيائية أو كيميائية أو ميكانيكية أو إشعاعية، ... إلخ) إلى نوع آخر من الطاقة تأخذ صورة إشارات كهروكيميائية وذلك حتى يمكن للجهاز العصبى وخاصة المخ التعامل معها.

مثال تحويل نوع الطاقة الواردة من الضوء إلى طاقة أخرى يستطيع المخ التعامل معها.

### رابعاً تسجيل الإشارات الجديدة في المخ كإحساس

- تنتقل الإشارات الكهروكيميائية الدالة على المثير عبر العصب الخاص بالحاسة إلى المخ فينشط الجزء المسئول عن الإحساس في المخ، ويسجل هذه الإشارات كإحساس.
- بعد إتمام عملية التسجيل يمكن للعمليات المعرفية التالية أن تحدث مثل (الانتباه والإدراك).



**أمثلة** لتوضيح مراحل عملية الإحساس من خلال :

#### عملية الإبصار

- 1- تبدأ عملية الإبصار بوجود مثير (شخص مثلاً).
- 2- يقوم عضو الاستقبال البصري باستقبال صورة هذا الشخص على هيئة طاقة.
- 3- يحول العصب البصري هذه الطاقة لنوع آخر تأخذ صورة إشارات كهروكيميائية.
- 4- تنتقل هذه الإشارات عبر العصب البصري للمخ مما يؤدي لتنشيط منطقة الإبصار في المخ، فتتولى منطقة الإبصار تسجيل الإشارات كإحساس مرئي أو بصري وتكون صورة الشخص على الشبكية في وضع مقلوب ولكن المخ يقوم بإعادتها للوضع الطبيعي الذي نرى عليه الشخص.

#### عملية السمع

- 1- تبدأ عملية السمع بوجود مثير مناسب (كصوت موسيقى مثلاً).
- 2- يقوم عضو الاستقبال السمعي باستقبال الصوت على هيئة طاقة.
- 3- يحول العصب السمعي هذه الطاقة لنوع آخر تأخذ صورة إشارات كهروكيميائية.
- 4- تنتقل هذه الإشارات عبر العصب السمعي للمخ مما يؤدي لتنشيط منطقة السمع في المخ، فتتولى منطقة السمع تسجيل الإشارات كإحساس سمعي وترجمها إلى صوت موسيقى.

#### عملية التذوق

- 1- تبدأ عملية التذوق بوجود مثير (كالطعام).
- 2- يقوم عضو الاستقبال الخاص بعملية التذوق باستقبال الطعام على هيئة طاقة.
- 3- يحول العصب المسئول عن التذوق هذه الطاقة لنوع آخر تأخذ صورة إشارات كهروكيميائية.
- 4- تنتقل هذه الإشارات عبر العصب المسئول عن التذوق للمخ مما يؤدي لتنشيط منطقة التذوق في المخ، فتتولى منطقة التذوق تسجيل الإشارات كإحساس تذوقى وترجمتها إلى طعم (حلو، مالح، مر، لاذع، .... غيره).

ويمكن تلخيص مراحل عملية الإحساس في المخطط التالي :

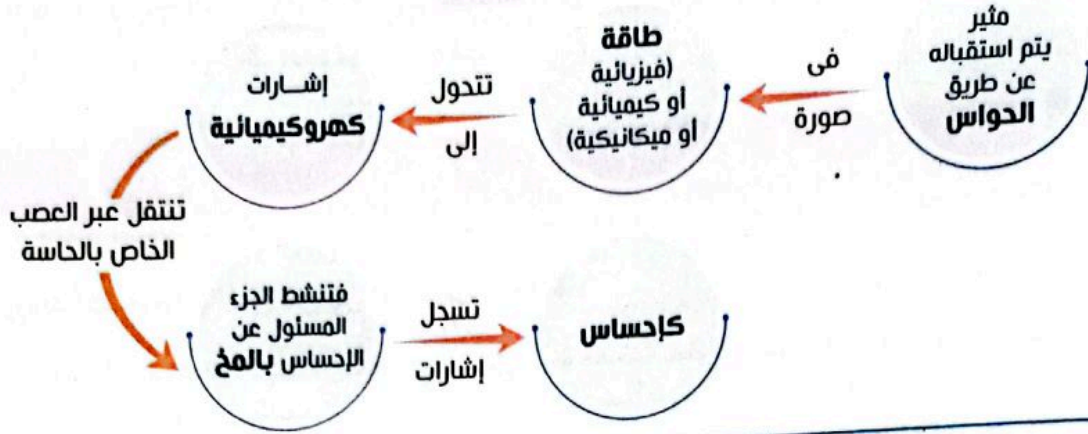

## 2) اختبر نفسك

اختر الإجابة الصحيحة والأدق من بين الإجابات المعطاة :

١ الخلية الشمية المتواجدة في الجزء العلوي من التجويف الأنفي والتي تثار من قِبَل الجزيئات الصغيرة (الذرات) المعبأة برائحة الأشياء والتي تدخل في الأنف كمثير فتقوم هذه الخلايا بوظيفتها في إحدى مراحل عملية الإحساس وهي المرحلة التي يتم بها .....

- أ) تنبيه عضو الحس  
ب) تلقي المثير في صورة نوع معين من الطاقة  
ج) انتقال الإشارات إلى المخ  
د) تحويل طاقة المثير إلى نوع آخر من الطاقة

٢ «عملية ترجمة المعلومات الحسية من صورة إلى أخرى حتى يستطيع الدماغ التعامل معها»، نستنتج من العبارة إحدى مراحل عملية الإحساس وهي مرحلة .....

- أ) تحويل الطاقة  
ب) الاستقبال  
ج) التنبيه  
د) تسجيل الإشارات

٣ «الموجات الصوتية هي المحرك لعضو السمع ويستطيع الإنسان سماع الصوت عند ترددات تتراوح من ١٦ إلى ٢٠,٠٠٠ ذبذبة في الثانية الواحدة»، نستخلص من العبارة إحدى مراحل عملية الإحساس وهي مرحلة .....

- أ) التنبيه  
ب) الاستقبال  
ج) تحويل الطاقة  
د) تسجيل الإشارات



## أسئلة الاختبار من متعدد

أولاً

قيم نفسك إلكترونياً

اختر الإجابة الصحيحة والأدق من بين الإجابات المعطاة :

1 هناك إشارات ضوئية لابد أن تخضع لزمن وقوة معينة حتى تستطيع إثارة العين وتبدأ فى الرؤية، نستخلص من ذلك إحدى العتبات وهى العتبة .....

- Ⓐ المطلقة  
Ⓑ القصوى  
Ⓒ الفارقة  
Ⓓ التفاضلية

2 «عملية مبدئية يتلقى فيها الإنسان المعلومات الخاصة بالمنبهات والأحداث والظواهر المحيطة به»، تناقش العبارة إحدى العمليات المعرفية وهى .....

- Ⓐ الإدراك  
Ⓑ الذاكرة  
Ⓒ الإحساس  
Ⓓ الانتباه

3 هناك أصوات لا تسمعها أذاننا وأصواء لا تلتقطها عيوننا، وذلك لعدم وصولها إلى مستوى العتبة .....

- Ⓐ المطلقة  
Ⓑ القصوى  
Ⓒ التفاضلية  
Ⓓ الفارقة

4 استخدام سائق السيارة للأصواء العالية جداً يتسبب فى انعدام الرؤية للسيارات القادمة بالاتجاه المعاكس مما قد يؤدى لحوادث الطرق، نستنتج من ذلك الوصول للحد الذى .....

- Ⓐ يعى عنده الفرد الفرق بين مثيرين  
Ⓑ يمثل المستوى الأقصى لشدة المثير  
Ⓒ يفصل بين الإحساس بالمثير وعدم الإحساس به  
Ⓓ يمثل المستوى الأدنى لشدة المثير

5 فى حالة الإبصار يمكن لأعضاء الحس الشعور بالموجات الضوئية عند ٣٩٠ نانومتر ولا يمكن الإحساس بها إذا كانت أدنى من هذا المدى، يبرهن ما سبق على العتبة .....

- Ⓐ القصوى  
Ⓑ التفاضلية  
Ⓒ الفارقة  
Ⓓ المطلقة

٦ «مقدار ١٠ ٪ من الزيادة أو النقصان في التنبيه نستطيع الإحساس به»، تتفق العبارة مع العتبة .....  
 (أ) الفارقة  
 (ب) القصوى  
 (ج) المطلقة  
 (د) التفاضلية

٧ روابط اتصال الجهاز العصبي ببيئة الجسم الداخلية والخارجية، يشير ذلك إلى .....  
 (أ) الاستثارة  
 (ب) تحويل الطاقة  
 (ج) التنبيه  
 (د) المستقبل

٨ لا تستطيع أحياناً سماع صوت دقات ساعة اليد الموجودة في مكان ما بالحجرة، لأن مستوى شدة المثير .....  
 (أ) يتجاوز العتبة المطلقة  
 (ب) أقل من مستوى العتبة المطلقة  
 (ج) في مستوى العتبة الفارقة  
 (د) في مستوى العتبة القصوى

٩ إذا استبدلت إضاءة غرفتك من إضاءة ١٠٠ وات إلى ٢٠٠ وات وأحسست بتغير في شدة الضوء، ذلك لأن مستوى شدة المثير .....  
 (أ) في مستوى الحد الأدنى للإحساس  
 (ب) في مستوى العتبة القصوى  
 (ج) في مستوى العتبة الفارقة  
 (د) أقل من مستوى العتبة المطلقة

١٠ «خلايا متخصصة تتلقى تنبيهات حسية معينة تدفعها إلى النشاط»، تصف العبارة إحدى مراحل عملية الإحساس وهي مرحلة .....  
 (أ) الاستقبال  
 (ب) التسجيل  
 (ج) التنبيه  
 (د) تحويل الطاقة

١١ يتأذى سطح الجلد إذا تعرض لحرارة عالية أكثر من تحمله، لأن مستوى شدة المثير .....  
 (أ) في مستوى الحد الأدنى للإحساس  
 (ب) في مستوى العتبة الفارقة  
 (ج) في مستوى العتبة القصوى  
 (د) أقل من مستوى العتبة المطلقة

١٢ ترجمة المخ للإشارات القادمة من العصب السمعي إلى صوت، يتم ذلك في إحدى مراحل عملية الإحساس وهي مرحلة .....

- أ) التنبيه  
ب) الاستقبال  
ج) تحويل الطاقة  
د) التسجيل

١٣ ينصح الأطباء بعدم النظر إلى لحم المعادن لأنه يصدر عنه نسبة عالية من الأشعة مما يسبب ضرر بالعين، يمثل ما سبق العتبة .....

- أ) المطلقة  
ب) القصوى  
ج) الفارقة  
د) التفاضلية

١٤ إذا قمت بتشغيل جهاز التليفزيون وكان مستوى الصوت عند أول درجة ولم تسمع، ذلك لأن مستوى الصوت لم يصل إلى العتبة .....

- أ) المطلقة  
ب) التفاضلية  
ج) الفارقة  
د) القصوى

١٥ ذهبت للطبيب بسبب تأثر الخلايا الحسية في اللسان بعد تذوقك أكلات حارقة أكثر من تحملك، لأنها وصلت إلى العتبة .....

- أ) الفارقة  
ب) القصوى  
ج) المطلقة  
د) التفاضلية

١٦ أضاف النادل (الجرسون) إلى الزبون ٥ ملاعق من السكر في كوب الشاي بدلاً من اثنان فعندما تذوقه شعر بتغير في المذاق، يدل الموقف السابق على العتبة .....

- أ) القصوى  
ب) المطلقة  
ج) التفاضلية  
د) الفارقة

١٧ عند ركوبك لعبة الصاروخ في الملاهي شعرت بالغثيان، يدل ذلك على خلل في إحدى العمليات الحسية وهي .....

- أ) التوازن  
ب) الحركة  
ج) السمع  
د) التلامس

١٨ مستوى شدة ضوء الغرفة اللازمة حتى تستطيع العين رؤية الملابس المتناسقة بشكل يومي، يمثل ذلك العتبة .....

- أ) الفارقة  
ب) القصوى  
ج) التفاضلية  
د) المطلقة



١١ تغيبت نهى عن حصة تدريب الباليه والتي تشمل تدريب فريق مكون من ثلاثين فرداً ولم تلاحظ المدربة غياب أحد أفراد الفرقة، يبرهن الموقف السابق على غياب العتبة .....

- أ) القصوى  
ب) الفارقة  
ج) المطلقة  
د) التفاضلية

١٢ يقوم العازف الكبير عمر خيرت بعزف ألحانه الشهيرة مثل (البخيل وأنا، ليلة القبض على فاطمة وغيرها) وتصل الترددات الناتجة عن هذه النغمات إلى المخ، من خلال العصب .....

- أ) البصرى  
ب) السمعى  
ج) اللمس  
د) الحركى

١٣ الكثير منا لا يستطيع سماع صوت الثعبان (الفحيح) عند احتكاكه بالأرض، لأن هذا الصوت لا يصل إلى مستوى العتبة .....

- أ) القصوى  
ب) المطلقة  
ج) الفارقة  
د) التفاضلية

١٤ مرحلة تبدأ بتلقى الخلايا الحسية لنبضات عصبية تختلف من حاسة إلى أخرى، هي .....

- أ) التنبيه أو الاستشارة  
ب) تحويل الطاقة  
ج) الاستقبال  
د) التسجيل

١٥ تقوم الأعصاب بنقل النبضات العصبية من الخلايا المستقبلة إلى المخ، نستنتج مما سبق إحدى مراحل عملية الإحساس وهي مرحلة .....

- أ) التنبيه  
ب) تحويل الطاقة  
ج) الاستقبال  
د) التسجيل

١٦ لم تستطع الجلوس طويلاً بجانب سماعات الصوت فى أحد أفراح أقاربك لأن الصوت كان عالياً جداً بدرجة لا تتحملها، لأنه كان يصل إلى العتبة .....

- أ) الفارقة  
ب) المطلقة  
ج) القصوى  
د) التفاضلية

١٧ نقوم بتطهير أيدينا والأشياء من حولنا باستمرار كحماية ووقاية من فيروس كورونا لأننا لا نستطيع رؤيته على الأسطح والأيدي، لأن حجمه لا يتجاوز العتبة .....

- أ) الفارقة  
ب) المطلقة  
ج) القصوى  
د) التفاضلية

١١ ذهبت لمعرض لوحات فنية وعند رؤيتك للوحة ما لاحظت اختلاف في درجات اللون الأحمر من حيث وجود درجتين مختلفتين جداً في اللون، يطبق هذا الموقف على العتبة .....

- (أ) المطلقة  
(ب) الفارقة  
(ج) القصوى  
(د) التفاضلية

١٢ عند سماعك صوت سيارة الإسعاف من خلفك فتأخذ أنت اتجاه آخر حتى تعبر السيارة سريعاً، يشير صوت عربة الإسعاف إلى .....

- (أ) الاستقبال  
(ب) التنبيه  
(ج) تحويل الطاقة  
(د) التسجيل

١٣ نحن نشعر بثنى أصابعنا حتى لو عيوننا مغلقة، يوظف ما سبق الإحساس .....

- (أ) الحركي  
(ب) السمعي  
(ج) الشمي  
(د) التوازني

١٤ تلقى مناطق الإحساس بالمخ الإشارات الناتجة عن النبضات العصبية، نستنتج من ذلك مرحلة .....

- (أ) الاستقبال  
(ب) التنبيه  
(ج) التسجيل  
(د) تحويل الطاقة

١٥ أول ناتج ينشأ مباشرة من انفعال حاسة ويعتبر بمثابة النافذة التي يطل منها الفرد على العالم الخارجي وتعمل على اتصاله بالعالم الداخلي، نستخلص من ذلك إحدى العمليات المعرفية وهي .....

- (أ) الإحساس  
(ب) الانتباه  
(ج) الإدراك  
(د) الذاكرة

١٦ أضعف صوت نستطيع أن نسمعه وأضعف ضغط نستطيع أن نشعر به، يتفق ذلك مع العتبة .....

- (أ) القصوى  
(ب) المطلقة  
(ج) الفارقة  
(د) التفاضلية

١٧ ينتج عنها استجابة قهرية تتخطى حدود الإحساس وتؤدي للضرر، يوضح ذلك العتبة .....

- (أ) الفارقة  
(ب) القصوى  
(ج) المطلقة  
(د) التفاضلية

١٨ القدر المنخفض لمستوى صوت النغمة النقية التي يمكن لأذن بشرية عادية ذات سمع عادي أن تسمعه من غير وجود صوت آخر، يوظف ما سبق ما يحدث بإحدى مراحل عملية الإحساس وهي المرحلة .....

- (أ) الأولى  
(ب) الثانية  
(ج) الثالثة  
(د) الرابعة



٣٤ أقل مقدار من التنبيه المطلوب لإصدار رد فعل أو لإنتاج إحساس، يمثل ذلك العتبة .....  
 (أ) القصوى  
 (ب) الفارقة  
 (ج) المطلقة  
 (د) التفاضلية

٣٥ أثبت فيبر أن الصوت المنخفض تستطيع ملاحظة الزيادة أو النقصان فيه ولكن الصوت العالى لا يلاحظ التغيير فيه إلا إذا كان كبيراً، يوظف ما سبق العتبة التى تمثل الحد .....  
 (أ) الأقصى الذى تصل إليه شدة المثير  
 (ب) الأدنى للإحساس بالمثير  
 (ج) الفاصل بين الإحساس وعدم الإحساس  
 (د) الذى يعى عنده الفرد الفرق بين مثيرين

٣٦ عتبة تختلف فيها درجة المثير للحد الذى نشعر معه بالاختلاف، يشير ذلك إلى العتبة .....  
 (أ) الفارقة  
 (ب) التفاضلية  
 (ج) القصوى  
 (د) المطلقة

## أسئلة المقال

### ثانياً

١ «تعرض أحد الأطفال لضعف شديد فى النظر بسبب رؤيته الكثيرة للهاتف المحمول» ... اقترح من عندك وسيلتين لحماية الحواس المختلفة من التعرض لأشياء مؤذية فى ضوء العبارة السابقة.

٢ «أعضاء الحس تتلقى وتجمع المعلومات وتنقلها إلى المخ» ... دال بمثالين من عندك على ما تشير إليه العبارة.

٣ ليس كل المثيرات تستدعى إحساساً ... عقب برأيك.

٤ توفر أعضاء الحس للإنسان إمكانية التعرف على العالم المحيط به ... برهن بمثال من عندك.

٥ تعمل أحد الأجهزة على قياس درجة السمع لدى الأشخاص فتبدأ بدرجة بسيطة لم يستطع الشخص الإحساس بها أو سماعها ... طبق بمثالين من عندك على دور عضو الاستقبال الحسى من خلال دراستك لمراحل عملية الإحساس.

٦ يقول هنرى جيفرسون (حواسنا هى جسرننا نحو الأشياء) ... برهن بمثال من عندك على أهمية عملية الإحساس فى ضوء المقولة السابقة.



في هذا الموضوع سوف نتعرف :

- ◀ مفهوم الانتباه.
- ◀ أنواع الانتباه.
- ◀ العوامل التي تساعد على توجيه الانتباه.
- ◀ مفهوم تشتت الانتباه.



\* يعيش الإنسان فى عالم يمتلئ بالمثيرات الحسية المختلفة بالإضافة للمثيرات التى تكمن بداخله من (رغبات ، آلام ، أحلام ، مشكلات ، أفكار ، خواطر ، ... إلخ).

\* من المستحيل أن ينتبه الإنسان إلى كل هذه المثيرات دفعة واحدة فهو يختار وينتقى ما يهمه ويضعه فى مركز وعيه وتسمى عملية الاختيار والانتقاء باسم «الانتباه» ماعدا ذلك من المثيرات فإنه يتجاهلها حيث إنها تصبح فى هامش شعوره (وعيه)،

وهكذا يقوم الانتباه بمهمة المصفاة أو الفلتر أو المرشح أو الصمام بالنسبة للمثيرات.

### تعريف الانتباه

#### تعريفات استرشادية للانتباه

#### الانتباه

(١) تركيز الذهن على منبهات معينة دون غيرها واستبعاد منبهات أخرى.

عملية انتقائية للمثيرات أى التركيز على مثير دون المثيرات الأخرى.

(٢) توجيه الشعور على منبه معين (حس) وإهمال منبهات أخرى.

#### أمثلة

(١) عند جلوسك فى مكان مزدحم بالناس فتنجذب لحدث شخص مُعين بالرغم من وجود كثير من المثيرات المختلفة حولك.

(٢) أثناء وجودك فى فناء المدرسة سمعت العديد من الأصوات ولكنك ركزت انتباهك مع صوت زميلك.

### ٣ اختر نفسك

#### اختر الإجابة الصحيحة والأدق من بين الإجابات المعطاة :

١ يبدأ دوره عند وصول هذا الكم الهائل من المثيرات إلى الدماغ ليقرر الفرد أى المثيرات يهتم بها وأيها يهملها ولا يتعامل معها، يعبر ما سبق عن مفهوم .....

(أ) التفكير

(ب) الذاكرة

(ج) الإحساس

(د) الانتباه

٢ عملية وظيفية تقوم بتوجيه شعور الفرد نحو موقف سلوكى جديد، يشير ذلك إلى مفهوم .....

(أ) الانتباه

(ب) الذاكرة

(ج) الإحساس

(د) التفكير

## النوع الانتباه

\* يوجد ثلاثة أنواع للانتباه على أساس مثيرات الانتباه وأسباب حدوثه، هي:

### الانتباه اللاإرادي

الانتباه الذي يفرض فيه المثير نفسه على الفرد رغماً عن إرادته فيجبر الفرد على اختياره والانتباه إليه دون غيره.

#### أمثلة

- (١) الانتباه لصوت انفجار قوى أو لصوت الرعد المفاجئ.
- (٢) الانتباه لصوت ضجيج مفاجئ في منتصف الليل.
- (٣) الانتباه إلى ألم مفاجئ في بعض أجزاء الجسم.

### الانتباه الإرادي

الانتباه الذي يحاول فيه الفرد إجبار ذاته على التركيز على مثير أو موضوع ما لارتباط هذا الموضوع بمستقبل الفرد مثلاً. يحتاج إلى بذل جهد قد يكون كبيراً من صاحبه.

#### أمثلة

- (١) حين يبذل الطالب جهداً إضافياً للانتباه إلى درس لا يحبه، لأنه يعرف أن نجاحه في الاختبار يرتبط بهذا الدرس.
- (٢) عندما يبذل الصحفي جهداً كبيراً لتركيز انتباهه في كتابة مقال جديد بتخصص لا يستهويه أو لا يحبه.

### الانتباه الانتقائي

الانتباه إلى شيء يحبه الفرد ويميل إليه. لا يحتاج جهداً من الفرد لأن مضمون الشيء الذي ينتبه إليه الفرد يرضى ميوله ويشبع رغباته.

#### أمثلة

- (١) أثناء استماعك للراديو تنتبه إلى الأغاني المفضلة لديك.
- (٢) الانتباه إلى قصة شيقة من أحد أصدقائك المقربين إليك.
- (٣) انتقاء الفتيات الصغار للعرائس دون غيرها من الألعاب عند شراء الهدايا.

## 4 اختبر نفسك

### اختر الإجابة الصحيحة والأدق من بين الإجابات المعطاة:

- ١ الانتباه غير المقصود والذي يحدث كاستجابة إلى مثير خارجي أو داخلي على نحو مباغت، مثل الانتباه لرائحة شديدة أو ضوء مبهر، يعبر ذلك عن الانتباه الذي .....
  - (أ) يرتبط بشيء يحبه الفرد
  - (ب) يحتاج إلى بذل جهداً كبيراً
  - (ج) يفرض فيه المثير نفسه على الفرد
  - (د) يرضى ميول الفرد
- ٢ الانتباه لمثير يشبع حاجات الفرد ودوافعه الذاتية حيث يركز الفرد على مثير واحد من بين عدة مثيرات بيسر وسهولة تامة، يصف ذلك الانتباه .....
  - (أ) الانتقائي
  - (ب) الإرادي
  - (ج) اللاإرادي
  - (د) القسري

## العوامل التى تساعد على توجيه الانتباه وتركيزه فى مثيرات معينة

### أولاً العوامل الخارجية (الموضوعية)

\* العوامل التى تتصل بالمثير ذاته، ومنها :



#### ١ شدة المثير

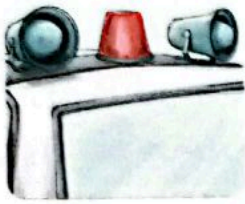

المثير القوى كـ (الأضواء الزاهية والأصوات العالية والروائح النفاذة) يجذب الانتباه أفضل من المثير الضعيف، بشرط ألا تصل قوة هذا المثير إلى مستوى العتبة القصوى.

#### أمثلة

(١) صوت المعلم إذا كان عاليًا يجذب الانتباه ولكن إذا كان عاليًا بشكل مبالغ فيه، فإن هذا من شأنه أن يشتمت انتباه التلاميذ.

(٢) يلاحظ على الأطفال انجذابهم لعبب الحلوى ذات الألوان الزاهية والبراقة.

(٣) عند سماعك صوت مشاجرة فى الشارع وأنت تجلس فى غرفتك، فإن ذلك يجذب انتباهك.



#### ٢ تكرار المثير

المثير المتكرر دون رتابة أو ملل يجذب الانتباه.

#### أمثلة

(١) يراعى رجال الإعلان تكرار المثير دون رتابة فى تصميم إعلانات جيدة.

(٢) عندما ينادى أحد المارة طالبًا المساعدة (مرة واحدة فقط) قد لا يلفت الانتباه، أما عند تكراره المناداة عدة مرات فإن ذلك من شأنه لفت الانتباه.

(٣) تكرار المعلم للمعلومات بشكل مستمر داخل الفصل من شأنه أن يلفت انتباه الطلاب لها لتثبت فى ذهنهم.

#### ٣ تغير المثير

المثير الذى تتغير شدته أو حجمه أو نوعه أو موضوعه يجذب الانتباه بدرجة أفضل من المثير الثابت.

#### أمثلة

(١) عندما يقطع المذيع حديثه العادى ليعلن بنبرة صوت مختلفة عن نبأ هام.

(٢) أثناء قيادة السيارة فأى تغير فى صوت الموتور يلفت انتباه السائق إلى وجود خلل أو عطل بالسيارة.

## ٤ اختلاف المثير

المثير المختلف عما يوجد في مجاله أو محيطه يجذب الانتباه.

## أمثلة

- (١) تجذب جملة باللغة العربية انتباه الرجل العربي وهو يشاهد أحد الأفلام الأجنبية ولذلك يقال (خالف تُعرف).
- (٢) يجذب انتباهك وجود ورقة ملونة وسط أوراق بيضاء.

## ٥ حركة المثير

المثير المتحرك يجذب الانتباه أفضل من المثير الساكن.

## أمثلة

- (١) حرص رجال الإعلان على تصميم الإعلانات الكهربائية المتحركة.
- (٢) الرسوم المتحركة تجذب انتباه الأطفال أكثر من الصور الثابتة.
- (٣) الإعلانات المتحركة على الشاشات تجذب الانتباه أكثر من الإعلانات الورقية الثابتة.

## ٦ حجم المثير

المثير كبير الحجم يجذب الانتباه أفضل من المثير صغير الحجم.

## أمثلة

- (١) حين تتصفح إحدى الجرائد يلفت انتباهك الإعلانات كبيرة الحجم عن صغيرة الحجم.
- (٢) ناطحات السحاب تجذب الانتباه أكثر من المباني العادية.
- (٣) الطائرة تجذب الانتباه أكثر من العصفور.

## ٧ موضع المثير

المثير الظاهر القريب يجذب الانتباه أفضل من المثير الداخلى البعيد.

## أمثلة

- (١) الصفحتين الأولى والأخيرة فى الجريدة أكثر جذباً للانتباه من الصفحات الداخلية.
- (٢) يقوم أصحاب المحلات بعرض الملابس التى عليها خصومات فى واجهة المحل حيث تكون أكثر جذباً للانتباه.
- (٣) وضع الإعلانات فى مستوى البصر يكون أكثر لفتاً للانتباه من وضعها فى مكان مرتفع أو منخفض.

## 5 اختبر نفسك

مجاب عنها

اختر الإجابة الصحيحة والأدق من بين الإجابات المعطاة :

- ١ الألوان المبهجة تجذب الانتباه أكثر من الداكنة، يدلل المثال السابق على أحد العوامل الخارجية لجذب الانتباه وهو .....
- Ⓐ حركة المثير  
Ⓑ شدة المثير  
Ⓒ موضع المثير  
Ⓓ حجم المثير
- ٢ أثناء مرورك على الطريق الدائرى، جذب انتباهك لافتات كثيرة العدد للإعلان عن فيلم جديد لأحد الممثلين المشهورين، يمثل ذلك أحد العوامل الموضوعية لجذب الانتباه وهو .....
- Ⓐ حركة المثير  
Ⓑ تكرار المثير  
Ⓒ اختلاف المثير  
Ⓓ حجم المثير
- ٣ لاحظ عامل الحديقة نمو زهرة بنفسج وسط زهور الياسمين، يطبق ذلك المثال على أحد العوامل الخارجية لجذب الانتباه وهو .....
- Ⓐ حركة المثير  
Ⓑ تكرار المثير  
Ⓒ اختلاف المثير  
Ⓓ حجم المثير

## ثانياً العوامل الداخلية (الذاتية)

\* العوامل التى تتعلق بذات الشخص الذى ينتبه للمثيرات، ومنها :



## ١ الدوافع المهمة والحاجات العضوية

أمثلة

- (١) دافع الجوع يجذب انتباه الشخص الجائع إلى رائحة الطعام أكثر من غيره.
- (٢) دافع الفضول أو حب الاستطلاع يجعل صاحبه فى حالة انتباه واهتمام بكل ما هو جديد.
- (٣) دافع حب البقاء يجعل الإنسان منتبهاً بشكل جيد لمواقف الخطر أو التهديد.

(٤) دافع النجاح والتفوق فى الثانوية العامة يجعل الطلاب ينتبهون إلى كل ما يقوله المعلمين.



## ٢ التآهب أو التهيؤ الذهنى

## أمثلة

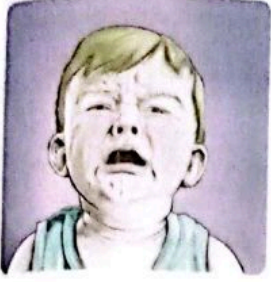

(١) الأم النائمة قد لا يوقظها صوت الرعد ولكنها تكون شديدة الحساسية عادةً لأى صوت يصدر عن طفلها.

(٢) الرياضى قبل البدء فى السباق يكون مستعداً لسماع صوت صافرة الانطلاق.

(٣) الشخص الذى ينتظر وصول أحد أصدقائه لزيارته فى وقت معين فإنه ينتبه إلى وقع خطواته على السلم.

(٤) الطالب قبل بدء الامتحان يكون مستعداً لدخول مراقب اللجنة وإعلانه عن بدء الامتحان وتوزيع ورقة الأسئلة.

## ٣ الميول

تختلف النواحي التى ينتبه إليها عدد من الناس تجاه المثير الواحد طبقاً لميولهم.

## أمثلة

(١) عند زيارة أسرة لأحد المحلات التجارية نجد أن :

- الطفل ينشغل بلعب الأطفال المعروضة فى المحل.

- الزوجة تنشغل بالفساتين الأنيقة.

- الزوج ينشغل بالأزياء الرجالى.

(٢) عند زيارة أسرة لحديقة الحيوان سيلفت انتباههم أنواع وألوان

الحيوانات المختلفة، بينما عند زيارة علماء النفس للحديقة يجذب

انتباههم سلوك الحيوانات.

(٣) انجذاب معظم الفتيات عند تصفح مواقع التواصل للصفحات التى تقوم بعرض الملابس.

(٤) انجذاب بعض الرجال للسيارات وأكسسواراتها وماركاتهما المختلفة.

## 6 اختبر نفسك

## اختر الإجابة الصحيحة والأدق من بين الإجابات المعطاة :

١ طالب الثانوية العامة الذى اجتهد طوال العام، يكون فى حالة ترقب لاتصال والده لإخباره بنتيجة درجته فى الامتحان، يبرهن المثال السابق على أحد العوامل الداخلىة لجذب الانتباه وهو .....

(أ) الدوافع المهمة

(ب) التآهب الذهنى

(ج) الميول

(د) الحاجات العضوية

٢ أثناء زيارتك لمعرض الكتاب لاحظت أن والدتك التى تعشق المطبخ تركز أكثر على كتب الطعام وكيفية إعدادها، يمثل ذلك أحد العوامل الذاتية لجذب الانتباه وهو .....

(أ) الدوافع المهمة

(ب) التآهب الذهنى

(ج) الميول

(د) الحاجات العضوية



## تعريف تشتت الانتباه

تعريف استرشادى لتشتت الانتباه

تحويل انتباه الشخص عن نشاط ما بسبب دخول مثير آخر يؤدي لإلغاء النشاط وإيقافه.

### تشتت الانتباه

ظاهرة يحاول فيها مثير جديد أو غريب أو دخيل جذب انتباه الفرد إليه وإبعاده عن العمل الأصلي أو المهمة التي يركز فيها انتباهه بالفعل.



\* يحاول الفرد بذل المزيد من الجهد والتركيز للتغلب على أثر المثير الذي تشتت انتباهه وهذا الجهد الزائد يؤدي إلى التعب والتوتر وكثرة الأخطاء وقلة التركيز.

### أمثلة

(١) عندما تركز انتباهك فى مذاكرة موضوع ما، ثم حدثت ضوضاء فجأة خارج الغرفة فإنك سوف تقوم بأحد الأمرين، هما :

- التوقف عن المذاكرة والخروج من الغرفة لمعرفة ما حدث (تشتت الانتباه).

- الاستمرار فى المذاكرة دون اعتبار للمثير المشتت وذلك ببذل جهداً كبيراً مما يؤدي إلى التعب والتوتر وكثرة الأخطاء وضعف تركيز الانتباه.

(٢) عند انقطاع التيار الكهربائى أثناء مراجعة الطالب لأسئلة ليلة الامتحان، يحدث له تشتت فى الانتباه والتحصيل الدراسى.

مجاناً عنها

## 7 اختبر نفسك

اختر الإجابة الصحيحة والأدق من بين الإجابات المعطاة :

أثناء اندماج الطلاب فى الامتحان حدثت مشادة كلامية بين المراقب وأحد الطلاب مما أثر بالسلب على تركيز الطلاب الآخرين، يطبق ما سبق على .....

Ⓐ تشتت الانتباه

Ⓐ تشتت الانتباه

Ⓑ تركيز الانتباه

Ⓑ ضعف الانتباه

Ⓒ شدة الانتباه



## أسئلة الاختيار من متعدد

أولاً

اختر الإجابة الصحيحة والأدق من بين الإجابات المعطاة :

1 «يهتم كثير من خبراء الإعلان بترك نفس الإعلان على مسافات مختلفة على الطريق ليثير انتباه سائقي السيارات». يطبق ما سبق أحد العوامل الخارجية لجذب الانتباه وهو .....

- (أ) حركة المثير  
(ب) تكرار المثير  
(ج) شدة المثير  
(د) اختلاف المثير

2 وجود قلم أحمر في وسط أقلام كلها سوداء، يجسد ما سبق أحد العوامل الموضوعية لجذب الانتباه وهو .....

- (أ) اختلاف المثير  
(ب) موضع المثير  
(ج) شدة المثير  
(د) تغير المثير

3 نلاحظ في شهر رمضان وجود الإعلانات في بداية عرض المسلسلات، نستخرج من المثال السابق أحد العوامل الخارجية لجذب الانتباه وهو .....

- (أ) شدة المثير  
(ب) حجم المثير  
(ج) موضع المثير  
(د) حركة المثير

4 إذا كنت في حالة جوع شديدة فإنك تشعر بالانجذاب إلى رائحة الطعام الخارجة من المطبخ، يمثل ذلك الموقف أحد العوامل الداخلية لجذب الانتباه وهو .....

- (أ) الدوافع المهمة  
(ب) التأهب الذهني  
(ج) الميول  
(د) التهيز

5 «يثير اهتمام الطفل عند مشاهدة التلفاز أفلام الكرتون أكثر من باقي البرامج»، تعطي العبارة السابقة مثالاً على أحد العوامل الذاتية لجذب الانتباه وهو .....

- (أ) التهيز الذهني  
(ب) التوقع  
(ج) الحاجات العضوية  
(د) الميول

6 عند شم أحد الوالدين رائحة حريق داخل المنزل فيسرع للذهاب إلى المطبخ للتأكد من سلامته، يوظف الموقف السابق أحد العوامل الموضوعية لجذب الانتباه وهو .....

- (أ) تكرار المثير  
(ب) موضع المثير  
(ج) شدة المثير  
(د) حركة المثير



استخدام اللوحات الإعلانية الضخمة بالطرق السريعة تجذب الانتباه، يدل ما سبق على أحد العوامل الخارجية التى تساعد على تركيز الانتباه وهو .....

- أ) تكرار المثير  
ب) حركة المثير  
ج) اختلاف المثير  
د) حجم المثير

يستخدم المحاضر نبرات صوت مختلفة أثناء المحاضرة للفت انتباه الطلاب إليه، نستخرج من الموقف السابق أحد العوامل الخارجية لجذب الانتباه وهو .....

- أ) شدة المثير  
ب) تغير المثير  
ج) حركة المثير  
د) تكرار المثير

ترقب الصياد منتظراً أن تعلق السمكة بالصنارة من أجل رفعها بسرعة قبل أن تهرب منه، يوظف المثال السابق أحد العوامل الذاتية لجذب الانتباه وهو .....

- أ) الميول  
ب) التعود  
ج) التهيوء الذهني  
د) الحاجات العضوية

الفتيات تكون أكثر انتبهاً لإعلانات الموضة والفساتين، يدل هذا على أحد العوامل الداخلية لجذب الانتباه وهو .....

- أ) التهيوء الذهني  
ب) الميول  
ج) التعود  
د) الحاجات العضوية

لك أخت صغيرة تحب برنامج تليفزيونى كثيراً وعند مرورها أمام التليفزيون وجدت البرنامج مذاع فجلست لمشاهدته، نستخلص من هذا الموقف أحد أنواع الانتباه وهو الانتباه الذى .....

- أ) يحتاج فيه الفرد لبذل جهد  
ب) يجبر فيه الفرد ذاته على التركيز  
ج) لا يحتاج جهداً من الفرد  
د) يفرض فيه المثير نفسه على الفرد

عند قول أحد المعلمين أن هذا الجزء من المنهج هام للغاية ويكون موضع سؤال فى الامتحان مما يجعل الطلاب يقومون بالتركيز عليه دون غيره، يشير ذلك لأحد أنواع الانتباه وهو الانتباه الذى .....

- أ) يرضى ميول الطالب  
ب) يجبر فيه الطالب ذاته على الانتباه  
ج) لا يحتاج جهداً من الطالب  
د) يفرض فيه المثير نفسه على الطالب

عند اصطدام سيارتان فجأة فإن ذلك يجذب الانتباه، يدل المثال السابق على أحد أنواع الانتباه وهو الانتباه .....

- أ) الانتقائي  
ب) اللاإرادي  
ج) الإرادي  
د) المقصود

عندما تقوم إحدى الفتيات بالبحث عن كل ما هو جديد ومناسب لذوقها من الملابس لأنها تحبها وتحب اقتنائها، نستخلص مما سبق أحد أنواع الانتباه وهو الانتباه .....

- أ) الانتقائي  
ب) اللاإرادي  
ج) القسري  
د) الإرادي

يميل الإنسان لقراءة العناوين المتصدرة الصحف الموجودة بالنصف الأعلى من الصفحة الأولى لأنها تجذب الانتباه، يدل ما سبق على أحد العوامل الخارجية لجذب الانتباه وهو .....

- أ) شدة المثير  
ب) حركة المثير  
ج) موضع المثير  
د) تكرار المثير

استيقظت على صوت أخيك يتألم من معدته، يطبق الموقف السابق أحد أنواع الانتباه وهو الانتباه .....

- أ) اللاإرادي  
ب) الانتقائي  
ج) الإرادي  
د) المقصود

أتشوق دائماً لمعرفة كل ما هو جديد عن تحليل الشخصية وفن التعامل مع الشخصيات المختلفة وعندما وجدت كتاب تحليل الشخصية للدكتور عمرو بدران فسارعت بشرائه، يمثل ما سبق أحد أنواع الانتباه وهو الانتباه .....

- أ) اللاإرادي  
ب) الانتقائي  
ج) القسري  
د) الإرادي

استخدام المعلم للشاشات الكبيرة (البروجيكتور) لعرض المحتوى الدراسي بدلاً من شاشة الكمبيوتر لإيضاحه بشكل جيد، يطبق المثال السابق أحد العوامل الخارجية لجذب الانتباه وهو .....

- أ) شدة المثير  
ب) حركة المثير  
ج) حجم المثير  
د) موضع المثير

أحياناً لا أستطيع أن أشم رائحة المعطر بالسيارة أو الروائح العطرية على ملابسى أما عند ذهابى إلى محطة البنزين أشم رائحة البنزين القوية، يدل هذا على أحد العوامل الموضوعية لجذب الانتباه وهو .....

- أ) شدة المثير  
ب) حركة المثير  
ج) حجم المثير  
د) موضع المثير



٢٠ يتجه بعض الرجال لمتابعة وسماع مباريات كرة القدم، نستنتج مما سبق أحد أنواع الانتباه وهو الانتباه .....

- أ) الإرادى  
ب) الإرادى  
ج) الانتقائى  
د) القسرى

٢١ ملاحظتك وجود طائر أبو قردان وسط مجموعة كبيرة من الخراف، يدل هذا على أحد العوامل الموضوعية لجذب الانتباه وهو .....

- أ) حركة المثير  
ب) اختلاف المثير  
ج) حجم المثير  
د) موضع المثير

٢٢ شعور الفرد بالعطش فى نهاية يوم شاق يجعله منتبهاً إلى المشروبات، يطبق ما سبق أحد العوامل الذاتية لتركيز الانتباه وهو .....

- أ) التهيوء الذهنى  
ب) التعود  
ج) الدوافع المهمة  
د) الميول

٢٣ اختلاف نبرة صوت معلق كرة القدم أثناء المباراة تجعلك متحفزاً لسماع نبأ إحراز هدف للفريق القومى، يدل الموقف السابق على أحد العوامل الخارجية لجذب الانتباه وهو .....

- أ) تكرار المثير  
ب) موضع المثير  
ج) شدة المثير  
د) تغيير المثير

٢٤ حدث شجار بين أحمد وأصدقائه فى المدرسة وأدى هذا إلى استدعاء ولى أمره، فشعر أحمد أنه سوف يتم معاقبته من والده بسبب هذا الاستدعاء فظل مترقباً لسماع صوت والده عند وصوله للمنزل، يدل المثال السابق على أحد العوامل الذاتية لتركيز الانتباه وهو .....

- أ) الميول  
ب) الدوافع المهمة  
ج) التأهب الذهنى  
د) التعود

٢٥ تفضل بعض البنات والسيدات متابعة المسلسلات دون غيرها، يدل ما سبق على أحد أنواع الانتباه وهو الانتباه .....

- أ) الانتقائى  
ب) الإرادى  
ج) اللإرادى  
د) القسرى

٢٦ أحمد دائماً ما يتحدث مع صديقه المفضل بالمرح والتفاؤل وفجأة تحدث معه بنبرة حزن، نستنتج من هذا الموقف أحد العوامل الخارجية لجذب الانتباه وهو .....

- أ) تغيير المثير  
ب) شدة المثير  
ج) حركة المثير  
د) تكرار المثير

٢٧ أبلغك عمك أنه يريد زيارتك للاطمئنان عليك في تمام الساعة الخامسة، وعند اقتراب الموعد جلست منتبهاً نحو الباب حتى سمعت صوت شخص يصعد السلم فتوقعت وصوله، يمثل ذلك الموقف أحد العوامل الداخلية لتركيز الانتباه وهو .....

- (أ) التهيؤ الذهني  
(ب) التعود  
(ج) الحاجات العضوية  
(د) الميول

٢٨ عند سماع أبي لأغاني أم كلثوم لا ينتبه لأى شىء آخر من حوله، يطبق موقف الأب أحد أنواع الانتباه وهو الانتباه .....

- (أ) الانتقائي  
(ب) القسرى  
(ج) الإرادى  
(د) الإرادى

٢٩ يعتمد منسقى الحفلات على الأغاني الشعبية الصاخبة لأنها تجذب الانتباه أكثر من الأغاني الهادئة، يوظف ما سبق أحد العوامل التى تساعد على توجيه الانتباه وهو .....

- (أ) تغير المثير  
(ب) شدة المثير  
(ج) حركة المثير  
(د) تكرار المثير

٣٠ عندما تشاهد مجلد باللغة الفرنسية وتجذب كلمة باللغة الصينية، يوضح ما سبق أحد العوامل الخارجية لجذب الانتباه وهو .....

- (أ) حركة المثير  
(ب) اختلاف المثير  
(ج) حجم المثير  
(د) موضع المثير

٣١ تقوم الأم باللعب مع ابنتها لعبة لا تحبها ولكن لإرضائها، يمثل هذا أحد أنواع الانتباه وهو الانتباه .....

- (أ) اللإرادى  
(ب) الانتقائى  
(ج) الإرادى  
(د) القسرى

٣٢ انجذاب بعض الرجال لنشرات الأخبار والصحف ومتابعتها بشكل يومى، يطبق ما سبق أحد العوامل الذاتية التى تساعد على توجيه الانتباه وهو .....

- (أ) الميول  
(ب) التأهب الذهنى  
(ج) الدوافع المهمة  
(د) التعود

٣٣ يعرفه حلمى المليجى بأنه توجيه الشعور فى شىء معين استعداداً لملاحظته أو أدائه أو التفكير فيه، نستنتج مما سبق إحدى العمليات المعرفية وهى .....

- (أ) الانتباه  
(ب) الإدراك  
(ج) الإحساس  
(د) الذاكرة

٣٤ الانتباه والاهتمام مظهران لشيء واحد فالاهتمام عبارة عن انتباه كامن بينما الانتباه هو اهتمام ناشط، نستنتج من ذلك أحد العوامل الذاتية لجذب الانتباه وهو .....

- (أ) التأهب  
(ب) الدوافع  
(ج) التوقع  
(د) الميول

انتظارك أمام التلفاز لمشاهدة مباراة كرة القدم لفريقك المفضل فلا تنتبه لصوت نداء والدك، يشير ذلك إلى أحد أنواع الانتباه وهو الانتباه .....

- أ) الإرادى  
ب) اللاإرادى  
ج) الانتقائى  
د) المقصود

انتباه مقصود ومخطط له يجد الإنسان نفسه مضطراً لقضاء وقت فيه لتحقيق أهدافه، نستخلص مما سبق أحد أنواع الانتباه وهو الانتباه .....

- أ) اللاإرادى  
ب) الانتقائى  
ج) القسرى  
د) الإرادى

الأشخاص الذين يعيشون بالقرب من محطة القطار لا يستطيعوا تجاهل صوت صفارة القطار، يجسد ذلك أحد أنواع الانتباه وهو الانتباه .....

- أ) اللاإرادى  
ب) الإرادى  
ج) الانتقائى  
د) المقصود

استخدام المعلق للميكروفون حتى يُسمع صوته عن بقية الأصوات، نستخرج مما سبق أحد عوامل توجيه الانتباه الخارجية وهو .....

- أ) تكرار المثير  
ب) حركة المثير  
ج) موضع المثير  
د) شدة المثير

يقوم أحد التجار بنشر المنتجات التى يقوم ببيعها على صفحات متعددة من وسائل التواصل الاجتماعى بصورة يومية لتسويقها، يعتمد هذا التاجر على أحد العوامل الخارجية لتوجيه الانتباه من حيث أن المثير .....

- أ) القوى أفضل من الضعيف  
ب) المتكرر أفضل من الثابت  
ج) المتحرك أفضل من الساكن  
د) المتغير أفضل من الثابت

الشخص الذى يأتى من الدول العربية إلى أوروبا ويرتدى ملابس بلاده يجذب الانتباه إليه، يمثل ذلك أحد العوامل الخارجية لجذب الانتباه وهو .....

- أ) اختلاف المثير  
ب) حجم المثير  
ج) موضع المثير  
د) شدة المثير

ذهب بعض الأطفال إلى حديقة الحيوان وقد أثار انتباههم الفيل بالرغم من وجود العديد من الحيوانات بجانبه، يدل الموقف السابق على أحد العوامل الخارجية لجذب الانتباه وهو .....

- أ) شدة المثير  
ب) حجم المثير  
ج) تكرار المثير  
د) حركة المثير

٤١ سائق السيارة يكون منتبه للاستجابة لإشارات المرور بينما قد لا ينتبه الركاب إليها، يُعد ذلك من أحد العوامل الذاتية لتوجيه الانتباه وهو .....

- (أ) الدوافع  
(ب) الحاجات  
(ج) التأهب  
(د) الميل

٤٢ يقول الزيات (عملية تنطوى على خصائص تميزها أهمها الاختيار والانتقاء والاهتمام والميول)، توضح المقولة السابقة مفهوم إحدى العمليات المعرفية وهي .....

- (أ) الإحساس  
(ب) الانتباه  
(ج) الإدراك  
(د) الذاكرة

٤٣ عند قيام باحث بكتابة بحثه على جهاز الكمبيوتر، سمع صوت مشاجرة بين الجيران مما دفعه للخروج لمعرفة سبب ذلك، يعطى ما سبق مثالاً على .....

- (أ) تركيز الانتباه  
(ب) تشتت الانتباه  
(ج) ضعف الانتباه  
(د) شدة الانتباه

## أسئلة المقال

### ثانياً

١ تحول صوت الطفل من الحديث للبكاء لجذب انتباه والدته ... طبق بمثالين من عندك على ما يشير إليه الموقف السابق.

٢ استفاد خبراء الإعلان من العوامل الموضوعية التي تساعد على جذب الانتباه لوضع مانشيتات تثير الدهشة وتجذب الانتباه ... دلل بمثالين من واقع حياتك اليومية.

٣ «عند زهاب الفرد مكان عمله فيكون مهياً ذهنياً للعمل والتركيز لأداء أفضل ما لديه» ... وظف بمثالين من عندك على ما تشير إليه العبارة لأحد العوامل الذاتية لتوجيه الانتباه.

٤ «معالجة معرفية تسمح لنا بالاتجاه إلى المحفزات المهمة لنستجيب لها» ... حلل ما تشير إليه العبارة.

٥ «الانتباه عبارة عن عملية تنبيه بمعنى تركيز الوعي على منبهات معينة واستبعاد منبهات أخرى في الوقت نفسه» ... دلل بمثالين من عندك على ما تشير إليه العبارة.

٦ الإرهاق وقلة النوم أحد العوامل العضوية التي تؤدي إلى تشتت الانتباه ... برهن بمثال من عندك على ظاهرة تشتت الانتباه.

٧ انتظر طالب لأتوبيس الرحلة التي نظمتها المدرسة لمدينة الملاهي التي تحتوى على الألعاب المفضلة لديه ومتابعته للأتوبيسات على الطريق ... استخرج العوامل الداخلية للانتباه المشار إليها بالموقف.



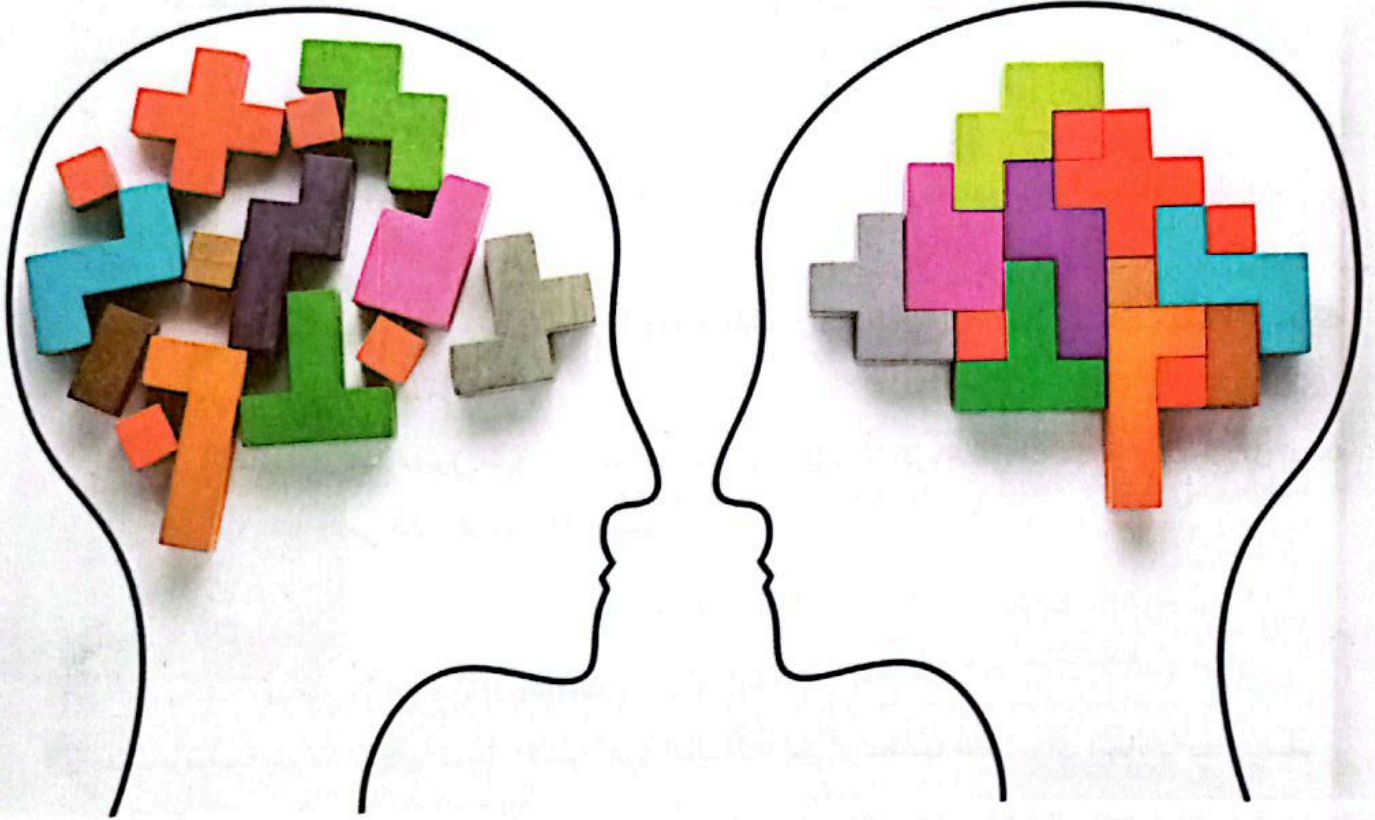

في هذا الموضوع سوف نتعرف :

- ◀ مفهوم الإدراك.
- ◀ قوانين الإدراك.
- ◀ العوامل المؤثرة في الإدراك.
- ◀ الفرق بين عمليات الإحساس والانتباه والإدراك.

\* يساعدنا الإدراك على معرفة عالمنا الخارجي والوصول إلى معاني ودلالات الأشياء، وذلك عن طريق تنظيم المثيرات الحسية وتفسيرها وصياغتها في صورة ذات معنى.

### تعريف الإدراك

تعريف استشارية للإدراك

### الإدراك

- عملية عقلية معرفية نضفي فيها معنى ومغزى ودلالة على ما تنقله إلينا حواسنا وأحاسيسنا من معلومات حسية.
- (١) عملية يتم من خلالها تنظيم وترجمة الأفراد لانطباعاتهم الحسية من أجل أن يعطوا معنى لما يدور داخل بيناتهم.
- (٢) عملية ذهنية يقوم فيها الفرد باستقبال المعلومات المرتبطة بالمثيرات وتنظيمها وتفسيرها وإعطائها معنى محدد.

### أمثلة

(١) إذا وصلتك رسالة فإنك لا تدركها على أنها علامات أو كلمات سوداء على ورقة بيضاء لأن هذا هو الإحساس، بل إنك تدركها - مثلاً - على أنها برفية تهنئة بالنجاح أرسلها أحد أصدقائك إليك وهذا هو الإدراك.

(٢) عند سماعك لصوت جرس أثناء تواجدك في المدرسة فإنك لا تدرك على أنه مجرد ذبذبات صوتية بل تدرك على أنه جرس انتهاء الحصة.

(٣) إذا رأيت ضوء أحمر عند مفترق طرق أثناء قيادتك للسيارة فإنك لا تدرك على أنه شعاع ضوئي بل تدرك على أنه رمزاً يفيد معنى وهو التوقف عن السير.

### اختبر نفسك

اختر الإجابة الصحيحة والأدق من بين الإجابات المعطاة :

- ١ عملية رئيسية يتم من خلالها تمثيل الأشياء في العالم الخارجي وإعطائها التفسيرات الخاصة بها، يصف ما سبق إحدى العمليات المعرفية التي .....
- أ) تضيف دلالة على ما تنقله إلينا الحواس
- ب) تستقبل المعلومات من خلال أعضاء الحس
- ج) تركز على مثير دون المثيرات الأخرى
- د) تزود الفرد بالمعلومات الخام عن عالمه
- ٢ هو تفسير لجميع المعلومات التي يتوصل إليها الفرد عن طريق الإحساس، يعبر ذلك عن مفهوم .....
- أ) التفكير
- ب) الذاكرة
- ج) الإدراك
- د) الانتباه

## قوانين الإدراك

• الأشياء التي يتألف منها العالم المحيط بنا تنتظم وفق قوانين تعرف بـ «قوانين التنظيم الإدراكي» وهي قوانين لا تشتق من نشاط العقل وإنما من طبيعة الأشياء ذاتها، ومن أهم هذه القوانين :



### ١ قانون الشكل والأرضية

يُعد هذا القانون أساس عملية الإدراك. عندما تنتبه إلى ظاهرة أو شيء ما في البيئة يكون هذا هو الشكل بينما تكون كل الأشياء المحيطة به والتي لا تهتم بها هي الأرضية أى أن :

- الشكل : هو الجزء الأكثر بروزاً في المدرك (مركز الانتباه).  
- الأرضية : هي الخلفية الحاملة للشكل، وتكون أقل بروزاً.

#### أمثلة



- (١) بروز قطعة الماس على الأرضية السوداء.
  - (٢) سهولة إدراك البرتقال على أغصان الشجرة.
  - (٣) الكتابة بالطباشير الأبيض على السبورة السوداء.
  - (٤) سهولة إدراك السفن على سطح البحار.
- الغموض في الإدراك : حالة يتساوى فيها الشكل والأرضية في البروز.

#### أمثلة

- (١) صعوبة إدراك الضفدعة الخضراء على ورقة النبات الخضراء.
- (٢) صعوبة رؤية خاتم ذهب على أرض رملية.

### ٢ قانون الصيغة الكلية

إدراك الصيغة الكلية لأي موضوع عادةً ما يسبق إدراك أجزائه وتفصيله أى أن عملية الإدراك تسير من الكل إلى الأجزاء أو من الجمل إلى التفاصيل.

#### أمثلة



- (١) حينما يستمع الفرد إلى قطعة موسيقية فإنه يدركها أولاً كوحدة كلية مع أنها مكونة من عدة ألحان.
- (٢) كلمتى «باب» و«أب» مؤلفتان من نفس الحروف، ولكن عند قراءة كل منهما تدرکہما أولاً كوحدة كلية مع أنها مكونة من حروف منفصلة.
- (٣) عندما يرى الفرد المشط يدركه أولاً كوحدة واحدة ثم يدرك أنه مكون من أسنان كبيرة أو صغيرة.

## ٣ قانون السياق

يتم عادةً إدراك المثير الحسى وفقاً للسياق الذى يوجد فيه من خلال المثيرات التى تسبقه أو تلحقه.

## أمثلة

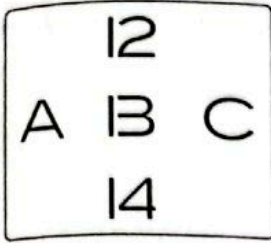

(١) عند تأمل الشكل المقابل فإننا ندرك المثير الأوسط على أنه :

١- حرف (B) إذا نظرنا له أفقياً.

٢- رقم (13) إذا نظرنا له رأسياً.

(٢) يختلف معنى الكلمة الواحدة باختلاف السياق الذى تأتى فيه حيث نجد أن :

١- كلمة علة قد تستخدم فى جملة بمعنى سبب وفى جملة أخرى بمعنى مرض.

٢- كلمة عين قد تستخدم فى جملة بمعنى العين المبصرة وفى جملة أخرى بمعنى عين الماء وفى جملة ثالثة بمعنى الجاسوس.

٣- كلمة رمضان قد تستخدم فى جملة بمعنى شهر رمضان وفى جملة أخرى بمعنى اسم شخص.

٤- كلمة حى قد تستخدم فى جملة بمعنى شخص على قيد الحياة وفى جملة أخرى بمعنى منطقة سكنية.

## ٤ قانون الإغلاق أو التكميل

المثيرات الحسية غير المكتملة تميل فى إدراكنا لها إلى الاكتمال لتبرز كوحدة كلية أو صيغة كاملة، ولكن بشرط أن تكون كافية بدرجة قد تمكننا من استكمالها.

## أمثلة

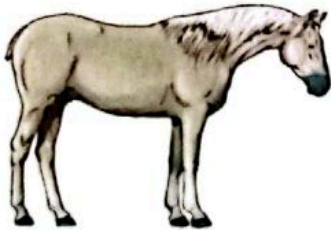

(١) عندما نشاهد حصاناً ينقصه أذن أو ذيل فإننا ندركه حصاناً مكتملاً.

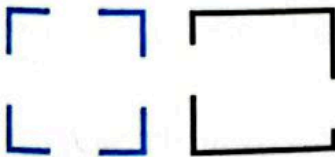

(٢) عندما نرى المربع وقد قطع جزء من أحد أضلاعه فإننا ندركه مربعاً كاملاً.

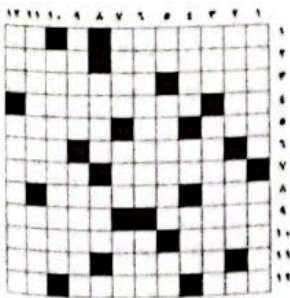

(٣) تعتمد المسابقات أو الكلمات المتقاطعة فى الصحف والمجلات على هذا القانون حيث تقدم للمتسابق صور أو موضوعات أو أغاني غير مكتملة وتطالبه بتكملة ما ينقصها.

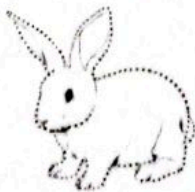

(٤) ندرك هذا الشكل على أنه أرنب بالرغم من أنه منقطع.

## اختبر نفسك

اختبر الإجابة الصحيحة والأدق من بين الإجابات المعطاة :

1 معظم الناس يستطيعوا قراءة خط الآخرين مع أن هناك أحرف ناقصة في كتاباتهم، يعبر ذلك عن قانون .....

- (أ) الشكل والأرضية  
(ب) الإغلاق  
(ج) السياق  
(د) الصيغة الكلية

2 إدراك منظم عام وليس إدراك مجموعة من الإحساسات والصورة المحصلة من وجود عدد من المثيرات في المجال الخارجي، يصف ما سبق قانون .....

- (أ) الشكل والأرضية  
(ب) الإغلاق  
(ج) السياق  
(د) الصيغة الكلية

## العوامل المؤثرة في الإدراك

\* هناك عوامل نفسية وشخصية لها تأثير كبير على كيفية إدراكنا للأشياء وتحديد استجاباتنا لما ندركه، ومن أمثلتها ما يلي :



### ١ الخبرة والتعلم السابق

يفسر الفرد ما يحسه في ضوء ما سبق له معرفته أو تعلمه.  
يختلف الناس في إدراك الشيء الواحد لما بينهم من فوارق في الخبرة.

#### أمثلة

(١) الشخص العادي لا يدرك في صورة الأشعة ما يدركه الطبيب، ولا يدرك في السيارة ما يدركه الميكانيكي.

(٢) يختلف إدراك المحامي لتصميم هندسي عن ما يدركه المهندس.

(٣) يختلف ما يراه الفلكي في السماء عن ما يراه الشخص العادي.

(٤) يختلف إدراك الطالب الذي قام بعمل تجربة المعادن واكتشف أنها تتمدد بالحرارة وتتكسب بالبرودة عن الطالب الذي قرأها بدون إجراء التجربة.

### ١ الحالة الانفعالية والمزاجية

تؤثر حالات التوتر والقلق والرضا والغضب والحزن في تفسيرنا للمثيرات الحسية وإدراكنا لها.

#### أمثلة

- (١) عندما يقوم أحد الأشخاص بالمزاح مع صديق له فإذا كان في حالة مزاجية جيدة يدرك أنه مزاح ويتبادل معه أما إذا كان في حالة مزاجية سيئة سوف يغضب ويقوم بالعراك معه أو وقف المزاح.
- (٢) الشخص الغاضب لا يدرك حقيقة الموقف حتى يهدأ.

### ٢ العواطف

عواطف الفرد لها أثر عميق فيما يدركه لأنها تحصر تفسيره للمثيرات الحسية في زاوية معينة. قيل في الأمثال الشعبية: (بصلة المحب خروف) و (القرود في عين أمه غزال) و (حبيبك يمضفك الزلط وعذوك يتمنالك الغلط).

#### أمثلة

- (١) كره اللاعب لأحد أفراد فريقه يجعله لا يدرك مدى قدراته في الملعب.
- (٢) الأم قد لا ترى عيوب أبناءها بسبب حبها الشديد لهم.

### ٣ التعصب

انحياز أعمى للفرد تجاه أو ضد موضوع معين. يؤثر التعصب على كيفية إدراك الفرد لكل ما يتعلق بموضوع تعصبه سواء كان قومياً أو دينياً أو عنصرياً أو حتى تجاه نادياً رياضياً.

#### أمثلة

- (١) أثناء مناقشتك مع زميلك حول موضوع ما وقدم زميلك أدلة منطقية لوجهة نظره إلا أنك انحزت لوجهة نظرك دون أدلة على كلامك.
- (٢) انحياز بعض الأفراد ضد الآخرين المختلفين عنهم في اللون أو الجنس أو العرق.

### ٤ الصحة النفسية

الشخص الذي يتمتع بمستوى عالٍ من الصحة النفسية يكون موضوعياً وواقعياً في إدراكه للأشياء.

#### مثال

عند رسوب أحد الطلاب في الامتحان أخذ يفكر بهدوء عن سبب رسوبه وعزم على مضاعفة جهوده إن اتضح له أنه كان مقصراً واتجه إلى أساتذته ليسترشد بهم. الشخص الذي يعاني من أمراض نفسية أو عقلية يدرك أشياء لا وجود لها في الواقع نتيجة للهذات والهلاوس (كان يسمع أصواتاً لا يسمعها غيره ويرى أشخاصاً لا يراها غيره).

#### مثال

حين يرى الشخص أشباحاً تهدده أو يعتقد أن هناك أشخاصاً تتحدث معه.

## اختبر نفسك

اختر الإجابة الصحيحة والأدق من بين الإجابات المعطاة :

1 عند عمل مريض أشعة على قلبه لم يستطع فهم محتوى هذه الأشعة، وعند ذهابه إلى الطبيب بمجرد أن نظر الطبيب إليها علم سبب المرض، يوظف الموقف السابق أحد العوامل المؤثرة في الإدراك وهو.....  
 (أ) الخبرة والتعلم السابق  
 (ب) الحالة الانفعالية والمزاجية  
 (ج) العواطف  
 (د) التعصب

2 «لا يمكنك مصافحة قبضة مغلقة ولا يمكنك أن تحاور عقلية متحجرة»، نستخلص من العبارة أحد العوامل المؤثرة في الإدراك وهو.....  
 (أ) الخبرة والتعلم السابق  
 (ب) الحالة الانفعالية والمزاجية  
 (ج) العواطف  
 (د) التعصب

### الفرق بين عمليات الإحساس والانتباه والإدراك

الإدراك	الانتباه	الإحساس
إضفاء معنى ودلالة على المثيرات التي يتم الإحساس بها أو الانتباه إليها	الانتقاء من بين محيط المثيرات التي تقع على السطح الحسى للإنسان	التعامل مع المثيرات أو المنبهات في صورتها الخام

\* وبالرغم من التمييز بين العمليات العقلية الثلاث (الإحساس - الانتباه - الإدراك) إلا أنها ليست مستقلة ومنفصلة، بل هي عمليات متداخلة ومتلازمة لدرجة أن الفاصل الزمني بينها يكاد يختفى من شدة تداخلها ومن سرعة الانتقال من الإحساس إلى الانتباه إلى الإدراك، وهذه السرعة هي التي تساعد الفرد على التعامل بكفاءة مع ما يواجهه أو يحيط به من أحداث،

**مثال** تخيل أنك رأيت ثعبان، فإنك ترى ألوانه الجذابة «عملية إحساس» وتركز ذهنك عليه «عملية انتباه» ثم تعطيه معنى ودلالة وتراه على أنه من الزواحف السامة التي تشكل خطراً عليك «عملية إدراك».

## اختبر نفسك

اختر الإجابة الصحيحة والأدق من بين الإجابات المعطاة :

1 ليس الإدراك الحسى صورة طبق الأصل من البيئة التي ندركها بل هو عملية انتقائية متصلة ببعض المنبهات دون غيرها وإبراز لأجزاء من البيئة دون أخرى واستبعاد مستمر للمدركات التي قد تسبب قلقاً يسعى الفرد لتجنبه، نستخلص مما سبق أن عمليات الإحساس والانتباه والإدراك عمليات.....  
 (أ) مستقلة وعكسية  
 (ب) متداخلة ومتلازمة  
 (ج) متناقضة وعكسية  
 (د) متناقضة وطردية

2 عند سماعك لصوت جرس ما، فإنك تركز انتباهك على وصول الصوت، فتدرك أن ذلك الصوت لهاتف والدك، يدل المثال السابق على أن العلاقة بين الإحساس والانتباه والإدراك علاقة.....  
 (أ) تكاملية  
 (ب) عكسية  
 (ج) طردية  
 (د) تناقصية



## أسئلة الاختيار من متعدد

أولاً

قيم نفسك إلكترونياً

اختر الإجابة الصحيحة والأدق من بين الإجابات المعطاة :

١ رؤية ثمرات التفاح الحمراء على الشجر، يمثل ما سبق أحد قوانين الإدراك وهو .....

- (أ) السياق  
(ب) الشكل والأرضية  
(ج) الصيغة الكلية  
(د) الإغلاق

٢ إدراك الفرد لمعاني الكلمات الجديدة أو غير المألوفة من خلال قراءته للجملة، يوظف ذلك أحد قوانين الإدراك وهو قانون .....

- (أ) الصيغة الكلية  
(ب) الشكل والأرضية  
(ج) السياق  
(د) الإغلاق

٣ عندما يرى الشخص هذا الشكل ( ) على أنه دائرة كاملة، فإن ذلك يدل على قانون .....

- (أ) الشكل والأرضية  
(ب) التكميل  
(ج) السياق  
(د) الصيغة الكلية

٤ «إن قراءة تك للكلمات الإنجليزية التي سبق أن حفظتها سيكون أسهل من قراءة الكلمات الجديدة عليك»،

نستخلص من العبارة السابقة أحد العوامل المؤثرة في الإدراك وهو .....

- (أ) الخبرة والتعلم السابق  
(ب) التعصب  
(ج) العواطف  
(د) الصحة النفسية

٥ صعوبة رؤية حشرة العود كما بالشكل، يمثل ذلك .....

- (أ) الصيغة الكلية  
(ب) السياق  
(ج) الإغلاق  
(د) الغموض الإدراكي



٦ حينما يرى الفرد أشياء لأول مرة فإنه يحاول أن يعقد رابطة أو مقارنة بين ما هو معروف لديه وبين الأشياء الجديدة بغرض تفسير هذه الأشياء، يطبق ذلك أحد العوامل المؤثرة في الإدراك وهو .....

- (أ) الخبرة والتعلم السابق  
(ب) الحالة الانفعالية  
(ج) التعصب  
(د) العواطف



٧ رؤية الكلمات المطبوعة ناقصة على إنها صحيحة تبعاً للجملة التي توجد فيها، نستخلص من ذلك قانوني الإدراك وهما .....

- أ) الشكل والأرضية والصيغة الكلية  
 ب) الإغلاق والسياق  
 ج) الشكل والأرضية والإغلاق  
 د) الصيغة الكلية والسياق

٨ ندرك الحاضر فى ضوء ما مررنا به من تجارب أو أحداث أو معلومات، يؤكد ذلك على أحد العوامل المؤثرة فى الإدراك وهو .....

- أ) التعصب  
 ب) العواطف  
 ج) الصحة النفسية  
 د) الخبرة والتعلم السابق

٩ عندما تتصفح مجلة ورأيت هذا الشكل وأدركت أنه حيوان الباندا، تكون قد طبقت قانون .....



- أ) الإغلاق  
 ب) الصيغة الكلية  
 ج) السياق  
 د) الشكل والأرضية

١٠ يتوهم أحد برؤية والده الذى توفى منذ عشرة أعوام يتجول فى المنزل ولا يراه أحد غيره، يطبق ذلك على أحد العوامل المؤثرة فى الإدراك وهو .....

- أ) التعلم السابق  
 ب) التعصب  
 ج) الصحة النفسية  
 د) العواطف

١١ الوضع النفسى للفرد الناتج عن القلق وقت حدوث الإدراك يؤثر على التفسير الجيد للمثيرات والأشياء، يعبر ذلك عن أحد العوامل المؤثرة فى الإدراك وهو .....

- أ) الخبرة والتعلم السابق  
 ب) التعصب  
 ج) التوقع  
 د) الحالة الانفعالية والمزاجية

١٢ «عملية يفسر الفرد من خلالها المعلومات الحسية»، تلخص العبارة إحدى العمليات المعرفية وهى .....

- أ) الإدراك  
 ب) الإحساس  
 ج) الانتباه  
 د) التفكير

١٣ «محاولة إيجاد معنى كلمة ألمانية من خلال الجملة التى توجد فيها»، تطبق العبارة السابقة أحد قوانين الإدراك وهو قانون .....

- أ) الشكل والأرضية  
 ب) الإغلاق  
 ج) الصيغة الكلية  
 د) السياق

١٤ «ميل الفرد بشدة لفكرة واحدة دون سواها دون أن يكون لذلك ما يبرره من المنطق»، نستنتج من هذه العبارة أحد العوامل المؤثرة فى الإدراك وهو .....

- أ) العواطف  
 ب) التعلم السابق  
 ج) التعصب  
 د) الصحة النفسية

١٥ إدراكك للمكتب يسبق إدراكك بأنه مكون من ألواح خشبية، يمثل ذلك أحد قوانين الإدراك وهو .....

- أ) الشكل والأرضية  
ب) السياق  
ج) الصيغة الكلية  
د) الإغلاق

١٦ أدى الخلاف بينك وبين زميل لك حول التعقيب على أحد الأندية التي تشجعها إلى المقاطعة، يطبق موقفك أحد العوامل المؤثرة في الإدراك وهو .....

- أ) التعصب  
ب) الصحة النفسية  
ج) العواطف  
د) الخبرة والتعلم السابق

١٧ نستطيع أن ندرك وجه شخص معين من عدة خطوط متقطعة بسيطة مرسومة، يتفق ذلك مع أحد قوانين الإدراك وهو .....

- أ) السياق  
ب) الشكل والأرضية  
ج) الإغلاق  
د) الصيغة الكلية

١٨ يسهل على الفرد تحديد وتمييز محتويات بيته أو الشارع الذي يسكن فيه بشكل أسهل من الأماكن غير المألوفة له أو تلك التي رآها مرة واحدة، نستنتج مما سبق أحد العوامل المؤثرة في الإدراك وهو .....

- أ) التعصب  
ب) الصحة النفسية  
ج) الخبرة والتعلم السابق  
د) العواطف

١٩ إن القلق الشديد لبعض الطلاب عند اقتراب موعد امتحانات الثانوية العامة في بعض الأحيان قلق غير موضوعي يؤثر على التحصيل الدراسي، يمثل هذا أحد العوامل المؤثرة في الإدراك وهو .....

- أ) الحالة الانفعالية والمزاجية  
ب) التعصب  
ج) الخبرة والتعلم السابق  
د) التوقع

٢٠ رفضت رأى والدتي رغم أنه صحيح وتمسكت برأىي فقط، يعطى ذلك مثلاً على أحد العوامل المؤثرة في الإدراك وهو .....

- أ) العواطف  
ب) الصحة النفسية  
ج) التعصب  
د) الخبرة والتعلم السابق

٢١ يستطيع الإنسان تمييز كلمة جبن في جملة (الطفلة تأكل خبز بالجبن) على أنها طعام وليس خوف من شيء يبرهن ما سبق على أحد قوانين الإدراك وهو قانون .....

- أ) السياق  
ب) الإغلاق  
ج) الشكل والأرضية  
د) الصيغة الكلية

11 «يتماثل هروب كل من الإنسان والحصان عند لحظة رؤيتهم للثعبان»، تتفق هذه العبارة مع إحدى العمليات المعرفية وهي .....

- أ) الإحساس  
ب) الإدراك  
ج) الانتباه  
د) التفكير

12 أذى يعمل في المجال السياحي ويستطيع التعامل مع الجنسيات المختلفة لاحتكاكه الدائم مع كثير منهم أكثر منى ولأنه يدرك كثيراً من ثقافتهم المعاشة، يدل ذلك على أحد العوامل المؤثرة في الإدراك وهو .....

- أ) الخبرة والتعلم السابق  
ب) التعصب  
ج) الصحة النفسية  
د) العواطف

13 يسمع الرضيع الأصوات المختلفة كرنين جرس التليفون أو نواء القطة ولا يفهم ماهية هذه الأصوات لأنه لم يصل لمرحلة تفسير المثيرات التي تصل إليه، يشير ما تحته خط إلى عملية .....

- أ) الانتباه  
ب) الإحساس  
ج) الإدراك  
د) الذاكرة

14 «يميل الإنسان إلى إدراك الشكل الناقص وكأنه تام والأشياء غير الكاملة وكأنها كاملة»، نستخلص من العبارة قانون .....

- أ) الشكل والأرضية  
ب) الإغلاق  
ج) الصيغة الكلية  
د) السياق

15 عندما أقوم باختيار اللون الأبيض للكتابة على برنامج الـ (word) لا أستطيع رؤية ما أكتب، وذلك لأنني أغفلت قانون .....

- أ) الشكل والأرضية  
ب) السياق  
ج) الصيغة الكلية  
د) الإغلاق

16 «إصرارى على دخول كلية معينة لمصاحبة أعز أصدقائى ولم أستمع إلى كل الآراء والنصائح من حولى»، تصف العبارة السابقة أحد العوامل المؤثرة في الإدراك وهو .....

- أ) العواطف  
ب) العوامل الانفعالية  
ج) الخبرة والتعلم السابق  
د) الصحة النفسية

17 عندما أبحث فى القاموس لترجمة جملة باللغة الإنجليزية أجد أن معانى الكلمات فى بعض الأحيان لا تكون جملة مفيدة ولا أستطيع إدراك المعنى، وذلك لغياب قانون .....

- أ) السياق  
ب) الإغلاق  
ج) الشكل والأرضية  
د) الصيغة الكلية

عملية تتضمن قيام الفرد بإعطاء تفسيرات وتاويلات للمؤثرات التي تقع عليه، يوضح ذلك إحدى العمليات المعرفية وهي .....

- (أ) الإدراك  
(ب) الانتباه  
(ج) الإحساس  
(د) التذكر

يختلف رد فعل الطبيب عن الآخرين عند رؤيته لحادث على الطريق فإنه يسعى لعمل الإسعافات الأولية للأشخاص الذين تعرضوا لهذا الحادث وأخذ الإجراءات الطبية السليمة كالتى يتبعها فى عمله، يعطى الموقف السابق مثلاً على أحد العوامل المؤثرة فى إدراك الطبيب من حيث .....

- (أ) تفسيره للحادث فى ضوء ما سبق له معرفته  
(ب) حالات التوتر والقلق المؤثرة فى تفسيره  
(ج) انحيازه الأعمى لموضوع ما  
(د) عواطفه المؤثرة فيما يدركه

إذا كانت الأذن تنقل إلى المخ صوتاً معيناً فإن المخ يفسر ذلك على أنه صوت إنسان، نستنتج من ذلك إحدى العمليات المعرفية وهي .....

- (أ) الانتباه  
(ب) الإحساس  
(ج) الإدراك  
(د) الذاكرة

يستطيع الفلاحون معالجة الآفات الزراعية ومعرفة التوقيت المناسب للزراعة وجنى المحصول، يرجع ذلك إلى أحد العوامل المؤثرة فى الإدراك وهو .....

- (أ) التعصب  
(ب) الصحة النفسية  
(ج) الخبرة والتعلم السابق  
(د) العواطف

المجال المدرك ينقسم إلى قسمين حيث يؤثر كل منهما فى الآخر فأحدهما يكون واضح متميز والآخر يساعد على إظهاره، يبرهن ما سبق على أحد قوانين الإدراك وهو .....

- (أ) الصيغة الكلية  
(ب) الشكل والأرضية  
(ج) التكميل  
(د) الإغلاق

فى حالة التنبيهات الحسية الناقصة فإن نظامنا الإدراكى يعمل على توفير بعض المعلومات بناءً على الخبرات السابقة لسد الثغرات، يؤكد ما سبق على أحد قوانين الإدراك وهو .....

- (أ) إكمال المثيرات الحسية غير المكتملة  
(ب) إدراك المثير وفقاً للسياق الذى يوجد فيه  
(ج) تساوى الشكل والأرضية فى البروز  
(د) إدراك الجمل ثم التفاصيل

السحاب الأبيض الذى يظهر على السماء الزرقاء الصافية، يمثل ذلك أحد قوانين الإدراك وهو .....

- (أ) الشكل والأرضية  
(ب) الصيغة الكلية  
(ج) السياق  
(د) الإغلاق

## أسئلة المقال

- ١ عند زهاب الطفل للطبيب فإنه يصرخ ويبكى كثيراً لتذكره شعوره بالألم نتيجة إعطاء الطبيب له الحقنة من قبل ... دال بمثالين من عندك على أن الخبرة والتعلم السابق يؤثر على إدراكنا للأشياء.
- ٢ «الميل إلى إدراك الأشياء كنماذج عامة بدلاً من إدراكها كأجزاء منفصلة» ... ناقش العبارة في ضوء دراستك لقوانين الإدراك.
- ٣ «الإحساس هو المصدر الأساسي الذي يغذى عمليات الإدراك بالإضافة إلى المعلومات المستقاة من الخبرات السابقة» ... طبق بمثالين من عندك على ما تشير إليه العبارة.
- ٤ «بعض الأشخاص يدعون رؤية أشياء غير موجودة» ... برهن بمثال من عندك على ما تشير إليه العبارة لأحد العوامل المؤثرة في الإدراك.
- ٥ «الإدراك عملية عقلية عليا مرتبطة بالبنية المعرفية لدى الفرد» ... استخلص العلاقة بين الإدراك والعمليات الأخرى في ضوء العبارة السابقة.
- ٦ «يرتبط السلوك الإدراكي بعمل الحواس الخمس» ... دال بمثالين من عندك على ما تجسده العبارة لإحدى العمليات المعرفية.
- ٧ «يتم إدراك كلمة علم وفقاً لمعنى الجملة التي تشملها» ... برهن بمثال من عندك على ما تشير إليه العبارة لإحدى قوانين الإدراك.
- ٨ «عند تعرض المعلم لمشكلات كثيرة في أسرته فإن ذلك سوف يؤثر في تعامله مع طلابه» ... ناقش ما تشير إليه العبارة السابقة لأحد العوامل المؤثرة في الإدراك.

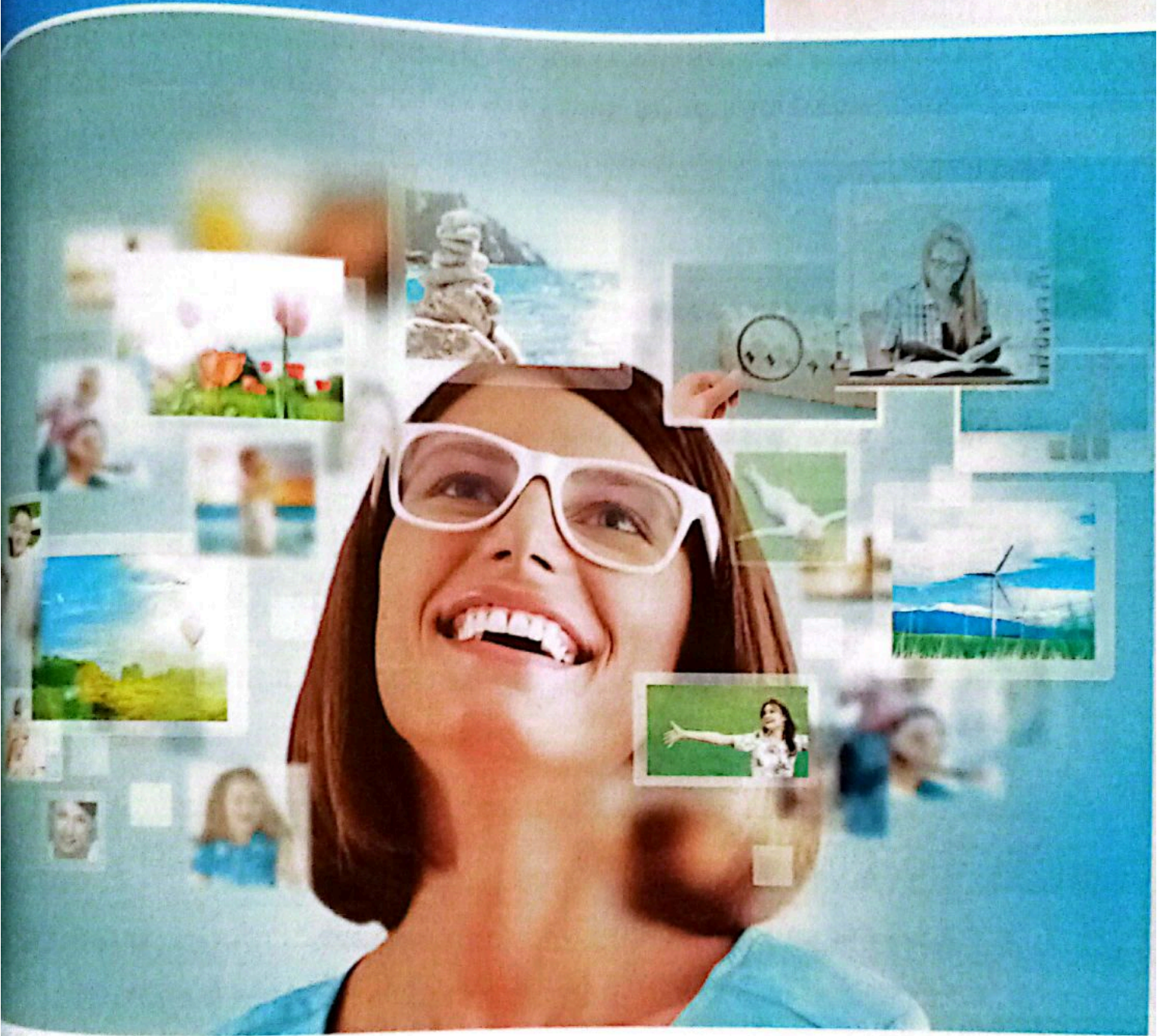

في هذا الموضوع سوف نتعرف :

- ◀ مفهوم الذاكرة والتذكر.
- ◀ أهمية الذاكرة.
- ◀ مراحل عمل الذاكرة.
- ◀ أنواع الذاكرة.
- ◀ مفهوم النسيان.
- ◀ عوامل تحسين الذاكرة.

## تعريف الذاكرة والتذكر



\* نستخلص مما سبق أن مفهوم الذاكرة أكثر شمولاً من مفهوم التذكر فالتذكر هو نشاط الذاكرة ويتضمن حدوث التعلم واكتساب المعرفة.

## أهمية الذاكرة



\* تُعد الذاكرة مطلب أساسي من مطالب الحياة والتعلم وحماية الذات، فكل جانب من جوانب سلوكنا وحياتنا اليومية قد يتأثر بشكل أو بآخر بقدراتنا على تذكر الأحداث والخبرات الماضية.

\* بدون الذاكرة لا نستطيع مواجهة الحاضر أو التخطيط للمستقبل استناداً إلى خبراتنا السابقة.

## أمثلة

- (١) تخيل إنساناً معدوم القدرة على التذكر ينسى مفردات اللغة ومعاني الكلمات في الحال، فعند التحدث إليه فإنه لا يفهم كلامك ولو ناديته باسمه لن يرد عليك لأنه ينسى اسمه، بل إنه إذا استيقظ من النوم فلن يعرف كيف ولا أين يغسل وجهه ولن يعرف كيف يلبس ملابسه (فمثل هذه الأمور لابد أن نتعلمها ونخزنها في الذاكرة ونتذكرها عند الحاجة إليها).
- (٢) تخيل أن في نهاية يوم قضيته في العمل أو المدرسة تم حذف كل ما مررت به من خبرات وتفاعلات من ذاكرتك، فلن نتقدم في حياتك الطبيعية والمهنية ولن نتعلم لأن كل شيء سوف يحذف وتبدأ من جديد.

## اختبر نفسك

12

### 1 اختر الإجابة الصحيحة والأدق من بين الإجابات المعطاة :

والعملية التي تتحقق بها استجابة الألفة بالأشياء أو الموضوعات التي عرفها الفرد ويستطيع التعرف عليها مرة أخرى عندما يربطها بإشارات أو علامات معينة دالة عليها، تناقش العبارة المفهوم المتمثل في .....

- أ) قدرة العقل على استرجاع الخبرات  
ب) استقبال المعلومات من خلال أعضاء الحس  
ج) التركيز على مثير دون المثيرات الأخرى  
د) إضفاء معنى على ما تنقله إلينا حواسنا

2 الذاكرة شرط أساسي للحياة النفسية وحجر الزاوية للنمو النفسى، بدونها لا نستطيع أن نحتفظ بنواتج عملية التعلم، وبدونها لا نستطيع أن نخطط للمستقبل استناداً للخبرة الماضية ... **عقب برأيك.**

### مراحل عمل الذاكرة

\* تنتظم عمليات الذاكرة في ثلاث مراحل أساسية متتابعة تتكامل مع بعضها البعض وتؤلف معاً نشاط الذاكرة ويصعب الفصل بينها، وهذه المراحل هي :



### املأ

- (١) اقرأ سلسلة الأرقام التالية لزميلك في الفصل من اليسار إلى اليمين وهي "٢ ، ٥ ، ١" ثم اطلب منه أن يسترجعها بطريقة عكسية عقب انتهائك من قراءتها مباشرة.  
(إذا استطاع قراءتها بهذا الشكل "١ ، ٥ ، ٢" فمدى ذاكرته "٣").
- اقرأ سلسلة الأرقام التالية لزميلك في الفصل من اليسار إلى اليمين وهي "٤ ، ٢ ، ٩ ، ٦" ثم اطلب منه أن يسترجعها بطريقة عكسية عقب انتهائك من قراءتها مباشرة.  
(إذا استطاع قراءتها بهذا الشكل "٦ ، ٩ ، ٢ ، ٤" فمدى ذاكرته "٤").



(٢) عندما يتعلم طالب علامات الجمع والطرح في المسائل الحسابية في المرحلة الابتدائية (استقبال) ويقوم بتخزين هذه العلامات في الذاكرة طويلة المدى (تخزين) ليستخدمها في جميع مراحل حياته (استرجاع).

مجاب عنها

### ١٣ اختبر نفسك

اختر الإجابة الصحيحة والأدق من بين الإجابات المعطاة :

العملية التي يتذكر فيها الشخص ما احتفظ به من معلومات، يوضح ذلك إحدى مراحل عمل الذاكرة

وهي .....

ب) الاحتفاظ

أ) الاستقبال

د) الترميز

ج) الاسترجاع

### أنواع الذاكرة

يتم تصنيف الذاكرة على أساس المدى الزمني اللازم لتخزين المعلومات إلى ثلاثة أنواع، هي :

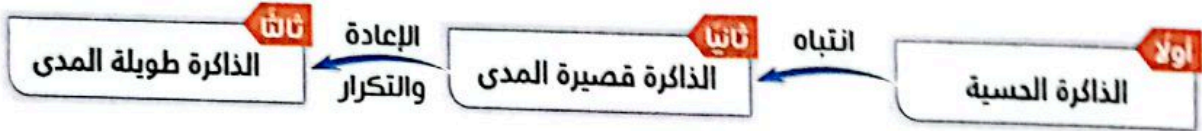

### أولاً الذاكرة الحسية

تعريف استرشادي للذاكرة الحسية

الذاكرة التي تقوم باستقبال المعلومات من المدخلات الحسية من العالم الخارجي وتحتفظ بها في صورة حسية (خام).

- ١) تتعدد أنواع الذاكرة الحسية وفقاً لعضو الحس المسئول عن استقبال المثير الحسي فهناك الذاكرة البصرية والسمعية والشمية واللمسية ... إلخ.
- ٢) ترتبط الذاكرة الحسية أساساً بعملية الإحساس حيث إنها تحتفظ بالموضوع في صورة حسية أولية خام غير منظمة قبل أن يتم فهمه وتفسيره.
- ٣) تحتفظ الذاكرة الحسية بالموضوع لفترة وجيزة جداً من الوقت تصل إلى جزء من الثانية حيث يفقد الموضوع ويختفي ما لم يتم الانتباه إليه والتركيز فيه.

### أمثلة

- ١) قام أحد العلماء بعرض جدول به (١٢) حرف في جزء من الثانية على المشاركين بالمحاضرة وطلب منهم تذكر الحروف وعند محاولة المشاركين استدعائها كلها كانت قد اختفت من الذاكرة.
- ٢) محاولة تذكر عنوان أو تليفون أحد المحال التجارية بعد رؤيتك لإعلان عنه أثناء مرورك بالسيارة في أحد الطرق السريعة ولكنك لا تستطيع.

## ثانياً الذاكرة قصيرة المدى

تعريف استرشادي للذاكرة قصيرة المدى

ذاكرة تعمل على تسجيل الأحداث والوقائع التي تحدث في حياة الفرد اليومية بشكل مؤقت لفترة زمنية قصيرة وتكون سريعة الاختفاء ما لم يتم الانتباه إليها.

- ① تحتفظ الذاكرة قصيرة المدى بالمعلومات أو الانطباعات الحسية التي تأتيها من الذاكرة الحسية لفترة قصيرة من الوقت (تستمر من ثانية إلى نصف دقيقة تقريباً).
  - ② ترتبط الذاكرة قصيرة المدى أساساً بعملية الانتباه حيث يتم فيها الانتباه إلى الموضوع والتركيز فيه والتعامل المبدئي معه.
  - ③ تتعامل الذاكرة قصيرة المدى مع المثيرات أو المعلومات التي لا تحتاج إلى التخزين لفترة طويلة حيث تختفي هذه الذاكرة بمجرد تذكر الأحداث التي حدثت منذ لحظات قليلة.
- ويتضح مما سبق أن :
- الذاكرة قصيرة المدى ذاكرة مؤقتة ومرحلة أولية وضرورية لنقل وتحويل المعلومات إلى الذاكرة طويلة المدى.

## أمثلة

- ① محاولة شرطى المرور استعادة رقم السيارة المخالفة التي مرت أمامه من لحظات ليسجل عليها مخالفة، فهو في هذه الحالة يعتمد على الذاكرة قصيرة المدى وإذا لم تُسجل هذه المخالفة بسرعة فإنها سرعان ما تختفي وتلاشى ما لم تتحول إلى الذاكرة طويلة المدى وتتثبت فيها.
- ② محاولة شخص كتابة رقم التليفون الجديد لأحد أصدقائه بعد إملأه عليه شفويًا.
- ③ إذا لم يسجل الطالب الملاحظات والموضوعات التي وردت في المحاضرة فإنه سرعان ما يفقدتها نهائيًا إلا إذا قام بتدوينها.
- ④ محاولة الطالب تسجيل الملاحظات التي شاهدها في البرامج التعليمية أول بأول أثناء مشاهدته حتى لا يفقدتها سريعًا.

## ثالثاً الذاكرة طويلة المدى

تعريفات استرشادية للذاكرة طويلة المدى

- ① الذاكرة المسلوقة عن جميع خبرات الفرد التي يكتسبها طوال حياته وإعطائها معنى لربطها بغيرها ويتم تخزينها لسنوات طويلة.
- ② ذاكرة ذات طابع معنوي وذات ترتيب رفيع المستوى وبعيد عن العشوائية.

- ① تتعلق الذاكرة طويلة المدى بتذكر أحداث وخبرات ومعلومات تمت في الماضي البعيد قد تصل إلى سنوات طويلة.
- ② ترتبط الذاكرة طويلة المدى بعملية الإدراك والتعلم لأنهما يقومان بدور أساسي في معالجة المعلومات والخبرات التي تصل إلى الذاكرة بطريقة تسمح بتذكرها بعد فترة طويلة.

أمثلة

- (١) تذكر حدثاً من الأحداث التي مرت في سنوات الطفولة أو تذكر إحدى اللحظات السعيدة (هذه الذكريات يتم استرجاعها من الذاكرة طويلة المدى).
- (٢) تذكر الفرد لذكريات وأحداث فترة الدراسة الابتدائية أثناء اللقاء بأحد أصدقائه بعد فترة طويلة.
- (٣) تذكر الطالب حصوله على هدية من أبيه عند نجاحه في المرحلة الإعدادية.

14

اختبر نفسك

اختر الإجابة الصحيحة والأدق من بين الإجابات المعطاة :

- ١ نظام تخزين المعلومات لفترة مؤقتة ويحتاج الإنسان إلى استدعائها بشكل سريع حتى لا تتلاشى هذه المعلومات، نستخلص من ذلك الذاكرة .....
- (أ) الحسية (ب) قصيرة المدى  
(ج) طويلة المدى (د) التفاضلية
- ٢ تمتاز هذه الذاكرة بسعتها الهائلة على التخزين إذ يوجد فيها الخبرات والمعلومات القديمة والحديثة، يعبر ذلك عن الذاكرة .....
- (أ) التقريرية (ب) قصيرة المدى  
(ج) طويلة المدى (د) الحسية
- ٣ ذاكرة فورية مباشرة تستقبل المعلومات من الحواس ولها سعة صغيرة جداً سرعان ما تتلاشى، نستنتج من ذلك الذاكرة .....
- (أ) الحسية (ب) التقريرية  
(ج) طويلة المدى (د) الثانوية

مجاب عنها

## النسيان

تعريف استشاري للنسيان

صعوبة استرجاع ذكريات من الماضي وعدم تذكر معلومات وأحداث جديدة وقد يكون ذلك بشكل مؤقت أو دائم.

## النسيان

فقدان مؤقت أو دائم للقدرة على استدعاء ما تم التعرض له من قبل من مثيرات أو خبرات.

**مثال** نسيان عنوان صديق لك لم تقم بزيارته لسنوات عديدة.

## العوامل التي تؤدي للنسيان

### أمثلة

### السبب

### العامل

- (١) صعوبة تذكر شخص لم تراه منذ الطفولة.
- (٢) صعوبة تذكر الإيميل الخاص بك بسبب عدم استخدامك له لمدة سنوات.
- (٣) صعوبة تذكر رقم تليفون صديق لك لم تقم بالاتصال به منذ سنوات.
- (٤) صعوبة تذكر طالب الثانوية العامة قاعداً من قواعد النحو التي تم دراستها في المرحلة الابتدائية ولم يسترجعها من قبل.

عدم استخدام المواد المخزنة في الذاكرة مع مرور الوقت

1  
التضاؤل

- (١) حفظ كلمة بالإنجليزية بنطق خطأ.
- (٢) يخطئ بعض الطلاب أثناء المذاكرة بقيامهم بالقراءة السريعة بدون تركيز فيكون حفظ المعلومة بصورة غير مكتملة بسبب التخزين المشوه فيؤدي إلى الاسترجاع الناقص للمعلومة.

تخزين بعض المواد بطريقة غير صحيحة أو غير ملائمة مما يؤدي لاضمحلال أثر المعلومات في الذاكرة

2  
التشويه

- (١) عدم رغبة الفرد في تذكر حادثة مؤلمة على أحد الطرق السريعة أثناء السفر.
- (٢) عندما يتعرض الطفل لصدمة أو أذى أو تهديد نفسي يرغب في عدم تذكر هذا الموقف.

\* انتقال الخبرات المؤلمة من الشعور إلى اللاشعور.  
\* رغبة الشخص في عدم تذكر مواقف معينة سبق له التعرض لها.

3  
الكبت

- (١) عدم تركيز الطالب أثناء الاستذكار يؤدي لتداخل المعلومات بين موضوعين منفصلين بينهما تشابه وقد يكون داخل موضوع واحد كدراسة عوامل تركيز الانتباه وعوامل تشتت الانتباه.
- (٢) عندما تقوم بحفظ كلمة School باللغة الإنجليزية وبعدها كلمة école باللغة الفرنسية مباشرة دون وجود فترة من الوقت بينهما يؤدي ذلك إلى تداخل الكلمتين بسبب التشابه بينهما.

تداخل المواد المخزنة في الذاكرة بعضها مع بعض

4  
التداخل

## 15 اختر نفسك

اختر الإجابة الصحيحة والأدق من بين الإجابات المعطاة :

1 التلاشى السلبي الذي يحدث للمواد لأن لم يجرى التعامل معها بشكل مركزي ومباشر، يوضح ما سبق أحد العوامل التي تؤدي إلى النسيان وهو .....

- (أ) التضاؤل  
(ب) التشويه  
(ج) الكبت  
(د) التداخل

2 يحدث حين تكون هناك معلومات مختلطة مع أخرى تم تخزينها قبل أو بعد المعلومات المستهدفة المطلوبة فيكون الاسترجاع غير دقيق، نستخلص من العبارة أحد العوامل التي تؤدي إلى النسيان وهو .....

- (أ) التضاؤل  
(ب) التشويه  
(ج) الكبت  
(د) التداخل

### عوامل تحسين الذاكرة

\* هي عوامل ترتبط بتوظيف الذاكرة بفاعلية فهي معينات على التذكر ومقاومة النسيان، وتقسم إلى ثلاث فئات أساسية يندرج تحت كل منها عدد من العوامل الفرعية، وهي :

#### أولاً عوامل تتعلق بالموضوعات والمعلومات المراد تذكرها

##### 1 الفهم الجيد للموضوع

لكي يتحقق ذلك يجب أن تبدأ دراسة الموضوع من العام إلى الخاص ثم التفاصيل ليسهل تذكره.

**مثال** يجب أن يبدأ الطالب بقراءة المحاضرة أو الفصل كله من أوله لآخره لاستيعاب المادة كوحدة تساعد على فهم الأجزاء، ثم التركيز بعد ذلك على الأجزاء الصعبة.

##### 2 ربط الموضوع بأهداف لها معنى في حياة الفرد

لكي يسهل تذكره أفضل من غيره.

**مثال** ارتباط موضوعات علم النفس بمشكلات واقعية وقضايا حياتية.

##### 3 ربط الموضوع المراد تذكره بموضوع آخر أكثر ارتباطاً به

##### أمثلة

(١) من السهل تذكر اسم شخص ما إذا تشابه مع اسم أحد أصدقائك.

(٢) من السهل تذكر عنوان صديق لك إذا كان يسكن بجوار أحد أقاربك.

## ٤ الإعادة والتكرار والحفظ

إعادة تخزين الموضوعات وتكرارها يساعد في تثبيتها والاحتفاظ بها وتذكرها وقت الحاجة إليها.  
**مثال** تكلف المعلمة الطالب بكتابة الحروف الأبجدية خمس مرات حتى يثبت حفظها لديه.

## ٥ تنظيم المعلومات المراد تخزينها وترميزها ووضعها في إطار مترابط ومنظم

## أمثلة

- (١) لكى تحتفظ برقم هاتف لشخص مهم فى الذاكرة عليك أن تضع الرقم فى ذهنك بتنظيم معين، كأن تكون الأرقام الثلاثة الأولى هى مفتاح المنطقة التى يوجد بها هذا الشخص وأن تربط الأرقام الأربعة الأخيرة برقم آخر يهيك مثل سنة ميلادك أو سنة الحصول على الشهادة الإعدادية وهكذا.
- (٢) يسهل تذكر لكلمة المرور الخاصة بك إذا وضعت مجموعة أرقام متتالية أو فردية أو زوجية أو منظمة بشكل ما.

## ٦ التوظيف، والتطبيق العملى للموضوع (ممارسة الموضوع عملياً)

يساعد تطبيق الموضوع على سهولة تذكره.

## أمثلة

- (١) تعلم لغة جديدة مثلاً لا يتم بين يوم وليلة من خلال القراءة والحفظ فقط، بل لابد من ممارسة هذا السلوك عملياً.
- (٢) تشريح طلاب كلية العلوم لضفدع لمعرفة أجهزة جسمه يساعد فى سهولة تذكرهم للمعلومات فى الامتحان.

## ثانياً العوامل البيئية الاجتماعية (الخارجية)

## ١ هدوء الجو المحيط بالفرد وخلوه من المشتتات

توفير الجو الهادئ يسمح بتسجيل المعلومات وتخزينها بكفاءة فيسهل تذكرها واسترجاعها وقت الحاجة إليها.

## ٢ الممارسة الموزعة

يُعتبر التعلم بالممارسة الموزعة (التعلم الذى تتخله فترات راحة) أفضل عادةً فى استعادته واسترجاعه من التعلم بالممارسة المركزة (التعلم الذى لا تتخله فترات راحة).

## ٣ حُسن تنظيم الوقت وتوزيعه على الأعمال الجادة والأنشطة الترفيهية

حشو الذهن بكم كبير من المعلومات فى فترة قصيرة يعرضها للنسيان.

## أمثلة

- (١) الطلاب حينما يركزون على الدراسة فى الأسابيع التى تسبق الامتحان فقط وينشغلون بأنشطة أخرى طوال العام الدراسى يرتكبون خطأ كبير.
- (٢) يجب على الطالب أن يأخذ فترة راحة كافية بين دراسة مادة والبدء فى أخرى (ممارسة موزعة) والجلوس فى مكان مخصص للمذاكرة (هدوء الجو المحيط) وتنظيم الوقت الخاص بالمذاكرة وأداء بعض الأنشطة (حُسن تنظيم الوقت).

## ثالثاً العوامل الشخصية الذاتية (الخاصة)

## 1 الانتباه واليقظة والحيوية

أوضحت التجارب النفسية أن المعلومات التي يتم تذكرها بسهولة هي المعلومات التي يتم تسجيلها وتخزينها عندما يكون الشخص نشطاً ومنتبهاً وفي حالة جيدة من اليقظة والحيوية مع تخصيص مكان للاستذكار والبعد عن أماكن النوم.

**مثال:** أثبتت التجارب أن أفضل وقت للاستذكار هو الساعات الأولى من النهار وذلك لنشاط وظائف العقل بدرجة كبيرة.

## 2 القراءة الجهرية وبصوت

تذكر المعلومات الصوتية أفضل من تذكر المعلومات البصرية لأن صدى الصوت يبقى مدة أطول.

**مثال:** اشتراك أكثر من حاسة (السمع والبصر) في القراءة يساعد على تذكر المعلومة جيداً.

## 16 اختبر نفسك

## اختبر الإجابة الصحيحة والأدق من بين الإجابات المعطاة :

1 إذا أردت أن تحفظ اسم شخص ما فحاول إيجاد علاقة بين اسمه وأول مكان تعرفت فيه على ذلك

الشخص، يدلل ما سبق على أحد عوامل تحسين الذاكرة وهو .....

أ) الفهم الجيد للموضوع      ب) ربط الموضوع المراد تذكره بموضوع آخر

ج) الإعادة والتكرار للمعلومات      د) التطبيق العملي للموضوع

2 تبويب وترتيب البيانات داخل المخ وربطها برموز وأحداث معينة يساعد على حفظها وتذكرها بسهولة،

نستخلص من ذلك أحد عوامل تحسين الذاكرة وهو .....

أ) الفهم الجيد للموضوع      ب) تنظيم المعلومات المراد تخزينها

ج) الإعادة والتكرار والحفظ      د) التطبيق العملي للموضوع

3 تعدد المرات التي يقوم فيها الشخص بالذاكرة تمكنه بعدها أن يسترجع المادة مباشرة استرجاعاً

صحيحاً، نستنتج من ذلك أحد عوامل تحسين الذاكرة وهو .....

أ) ربط الموضوع بأهداف لها معنى      ب) ربط الموضوع المراد تذكره بموضوع آخر

ج) الإعادة والتكرار للمعلومات      د) التوظيف العملي للموضوع

4 نجحت بتفوق نتيجة تقسيمك الوقت المتاح لك جيداً بعيداً عن الضغط مما ساعدك على تذكر المعلومات

جيداً أثناء الاختبار، وذلك لأنك اعتمدت على أحد العوامل التي تساعد على تحسين الذاكرة وهي .....

أ) الممارسة المركزة      ب) التوظيف العملي للموضوع

ج) الممارسة الموزعة      د) وضع المعلومات في إطار مترابط ومنظم



## أسئلة الاختيار من متعدد

أولاً

قيم نفسك إلكترونياً

اختر الإجابة الصحيحة والأدق من بين الإجابات المعطاة :

1 عدم استخدامك لأحد برامج الكتابة على الكمبيوتر لفترة طويلة من الوقت يؤدي إلى عدم قدرتك على تنسيق وكتابة بعض المذكرات الخاصة بك بشكل جيد، يدلل ما سبق على أحد العوامل التي تؤدي للنسيان وهو .....

- أ) التداخل  
ب) الكبت  
ج) التشويه  
د) التضاؤل

2 إذا استخرجت رقم تليفون صديقك من دليل الهاتف الورقي لتتصل به وفي طريقك للهاتف دق جرس الباب وذهبت إليه، فبعد فتح الباب لم تتذكر الاتصال بصديقك على الأغلب، يمثل هذا الموقف الذاكرة .....

- أ) الحسية  
ب) قصيرة المدى  
ج) الفورية  
د) طويلة المدى

3 «رغبتك في نسيان موقف مررت به يتمثل في رؤيتك لغرق أحد الأفراد أثناء تواجدك على الشاطئ»، تطبق العبارة أحد عوامل النسيان وهو .....

- أ) الكبت  
ب) التداخل  
ج) التشويه  
د) التضاؤل

4 قيام رسام برسم لوحة لصورة وجه طفل قد رآه من قبل، يشير ذلك لوصول الرسام لإحدى مراحل عمل الذاكرة وهي .....

- أ) الاستقبال  
ب) التخزين  
ج) الاسترجاع  
د) الاكتساب

5 «هناك أشياء في العقل تذبل وتتلاشى تماماً مثلما تذبل الأشياء في البيئة الواقعية أو تتآكل أو تفقد بريقها بمرور الزمن»، توضح العبارة أحد عوامل النسيان وهو .....

- أ) التشويه  
ب) التضاؤل  
ج) التداخل  
د) الكبت

6 لو سجل الإنسان في قائمة قبل نومه ما يعتزم القيام به في الغد من أعمال وواجبات وعاد لهذه القائمة في صباح اليوم التالي سيجد أن ما نسيه هو ما لم يكن يرغب لإرادياً في أدائه، يعطى ذلك الموقف مثلاً على أحد عوامل النسيان الذي يرجع إلى .....

- أ) رغبة الشخص في عدم تذكر مواقف معينة  
ب) تخزين بعض المواد بطريقة غير صحيحة  
ج) عدم استخدام المواد المخزنة في الذاكرة لفترة  
د) تداخل المواد المخزنة في الذاكرة مع بعض



عندما تحفظ مستنداً في مكان محدد وتحتاجه فإنك تذهب لاستعادته بسهولة، يمثل ذلك الموقف إحدى العمليات المعرفية وهي .....

- (أ) الإدراك  
(ب) الانتباه  
(ج) الذاكرة  
(د) الإحساس

«تسمح الذاكرة للكائن الحي بالاحتفاظ بالمواقف التي مر بها»، نستخلص من العبارة إحدى مراحل الذاكرة وهي مرحلة .....

- (أ) التخزين  
(ب) الاسترجاع  
(ج) الاستقبال  
(د) التشفير

دخول الطلاب المعمل لعمل التجارب الكيميائية يساهم في التركيز وحفظ المعلومات أكثر من الدراسة النظرية فقط، يوظف المثال السابق أحد عوامل تحسين الذاكرة التي تتعلق بالموضوعات وهو .....

- (أ) ربط الموضوع بأهداف لها معنى  
(ب) ربط الموضوع المراد تذكره بموضوع آخر  
(ج) الإعادة والتكرار وحفظ المعلومات  
(د) التوظيف والتطبيق العملي للموضوع

يقول غاندى (النسيان لا يأتي إليك، أنت من يجب أن تذهب إليه)، نستنتج من المقولة أحد العوامل التي تؤدي للنسيان وهو .....

- (أ) التشويه  
(ب) الكبت  
(ج) التضائل  
(د) التداخل

«يعرفها أحد العلماء بأنها إحدى المهارات التي من الممكن تنميتها عن طريق التوجيه السليم والتمرن وهي مستودع المعارف والبيانات لدى الإنسان»، تتفق العبارة السابقة مع مفهوم إحدى العمليات المعرفية وهي .....

- (أ) الانتباه  
(ب) الإحساس  
(ج) الذاكرة  
(د) الإدراك

كلما كانت دافعية المتعلم إلى التعلم والتحصيل عالية كلما كان التذكر أفضل، يوظف ذلك أحد عوامل تحسين الذاكرة المتعلقة بالموضوعات وهو .....

- (أ) الإعادة والتكرار وحفظ المعلومات  
(ب) ربط الموضوع بأهداف لها معنى  
(ج) ربط الموضوع المراد تذكره بموضوع آخر  
(د) التوظيف والتطبيق العملي للموضوع

12 «الذاكرة هي مزيج من مؤثرات العالم وأفكار المرء الخاصة عبر حياته». تصف العبارة أحد أنواع الذاكرة وهي الذاكرة .....

- (أ) قصيرة المدى  
(ب) البصرية  
(ج) السمعية  
(د) طويلة المدى

13 لحظة شعورك بالألم فور وخز إبرة لإصبعك، يدلل ما سبق على أحد أنواع الذاكرة وهي الذاكرة .....

- (أ) الحسية  
(ب) قصيرة المدى  
(ج) طويلة المدى  
(د) التقريرية

14 حفظ طالب قانون رياضي سريعاً بطريقة خاطئة قبل أداء الامتحان مباشرةً وبدون تركيز كامل فلم يستطيع حل المسألة، يبرهن ما سبق على أحد العوامل التي تؤدي للنسيان وهو .....

- (أ) الكبت  
(ب) التداخل  
(ج) التشويه  
(د) التضائل

15 «كلما تشابهت تجربتان زادت احتمالية اختلاطهما داخل ذاكرتنا في بعض الأحيان»، توظف العبارة أحد عوامل النسيان وهو .....

- (أ) التداخل  
(ب) التشويه  
(ج) الكبت  
(د) التضائل

16 «خلال مجريات الحياة الاعتيادية نتعرض لظروف نفسية قاسية تؤدي إلى ضعف في التذكر»، تشير العبارة لأحد عوامل النسيان وهو .....

- (أ) التشويه  
(ب) التداخل  
(ج) الكبت  
(د) التضائل

17 فقد القدرة على استرجاع المعلومات والخبرات والمعارف عند الحاجة إليها، نستنتج من ذلك مفهوم .....

- (أ) الذاكرة  
(ب) النسيان  
(ج) الاستقبال  
(د) التذكر

18 عملية تلقي المعلومات من المدخلات الحسية، يلخص ما سبق إحدى مراحل الذاكرة وهي مرحلة .....

- (أ) الاستقبال  
(ب) التخزين  
(ج) الاسترجاع  
(د) التذكر

19 «يظن بعض الطلاب أن تشغيل الأغاني بجانب المذاكرة يساعد على المذاكرة بطريقة جيدة ويزيد من تركيزهم». تناقض العبارة أحد عوامل تحسين الذاكرة وهو .....

- (أ) خلو الجو من المشتتات الخارجية  
(ب) حسن توزيع الوقت على الجد والترفيه  
(ج) الإعادة والتكرار والحفظ للمعلومات  
(د) التوظيف والتطبيق العملي للموضوع

٢١ عند دراسة بعض المواد التي تحمل الطابع العلمى النظرى فيعانى الإنسان كثيراً من صعوبة التحصيل، وذلك لأنه افتقد أحد عوامل تحسين الذاكرة وهو .....

- (أ) ربط الموضوع بأهداف لها معنى  
(ب) الممارسة التطبيقية للموضوع  
(ج) ربط الموضوع بموضوع آخر  
(د) الإعادة والتكرار للمعلومات

٢٢ «أنعم الله على الإنسان فى بعض الأحيان بالنسيان فى عدم مواصلة تذكر الأشخاص العزيزة على قلبه وفارقوه لما يسبب ذلك من ألم نفسى»، نستخلص من العبارة أحد العوامل التى تؤدى للنسيان وهو .....

- (أ) التشويه  
(ب) التداخل  
(ج) الكبت  
(د) التضائل

٢٣ يعرفها أحد العلماء بأنها الذاكرة التى تخضع لقوانين التفكير وتعمل وفق هذه القوانين والمهارات المحفوظة بها التى تُعد أساس القدرات العقلية لدى الإنسان، يتفق هذا التعريف السابق مع أحد أنواع الذاكرة من حيث إنها .....

- (أ) تجمع خبرات الفرد طوال حياته  
(ب) تقوم باستقبال المعلومات من الحواس  
(ج) تستمر لفترة وجيزة جداً  
(د) تسجل الأحداث بشكل مؤقت

٢٤ عند المحادثة مع الآخر يحتاج الشخص المستمع إلى تذكر بدء الجملة التى سمعها حتى يفهم نهايتها، فإنه بذلك يحتاج لأحد أنواع الذاكرة وهى الذاكرة .....

- (أ) البصرية  
(ب) السمعية  
(ج) قصيرة المدى  
(د) طويلة المدى

٢٥ «عندما نرى أحد أصدقاء الطفولة نجد أنفسنا متذكرين ملامح وجهه ولكن فى بعض الأحيان لا نستطيع تذكر اسمه»، نستخلص من العبارة أحد عوامل النسيان وهو .....

- (أ) التشويه  
(ب) التضائل  
(ج) التداخل  
(د) الكبت

٢٦ «إنها نوع من الذاكرة تحتوى على قدر هائل من المعلومات»، نستنتج من العبارة الذاكرة .....

- (أ) قصيرة المدى  
(ب) البصرية  
(ج) السمعية  
(د) طويلة المدى

٢٧ تدل على كفاءة التعلم لدى المرء وتاريخ حياته، يلخص ما سبق إحدى العمليات المعرفية وهى .....

- (أ) الذاكرة  
(ب) الإحساس  
(ج) الانتباه  
(د) الإدراك

الذاكرة التي تتلقى الصورة بعد النظر إليها مباشرة قبل تفسيرها، نستنتج مما سبق أحد أنواع الذاكرة وهي الذاكرة .....

- (أ) طويلة المدى  
(ب) قصيرة المدى  
(ج) التقريرية  
(د) الحسية

استدعاء للمعلومات المحفوظة كنوع من الاستجابة لفاعل أو نشاط محدد، يصف ما سبق إحدى مراحل عمل الذاكرة وهي .....

- (أ) الاستقبال  
(ب) الاسترجاع  
(ج) التخزين  
(د) الاحتفاظ

تنقل صورة عن العالم الخارجي ولا تقوم بأية معالجات معرفية، يوضح ذلك أحد أنواع الذاكرة وهي الذاكرة .....

- (أ) الحسية  
(ب) قصيرة المدى  
(ج) طويلة المدى  
(د) التقريرية

عبارة عن نسق لمعالجة البيانات وحفظها وذلك مثل الحاسوب تماماً إلا أن هذه المعالجة تكون على أساس ديناميكي تدخل فيه عوامل فسيولوجية نفسية وغيرها، يتفق ذلك مع إحدى العمليات المعرفية وهي .....

- (أ) الإدراك  
(ب) الانتباه  
(ج) الإحساس  
(د) الذاكرة

تعمل كنوع من الأوراق اللاصقة التي نكتب عليها ملاحظات سريعة لاسترجاع مؤقت للمعارف التي يتم معالجتها، نستخلص من ذلك أحد أنواع الذاكرة وهي ذاكرة تقوم بـ .....

- (أ) استقبال المعلومات الخام  
(ب) الاحتفاظ بالموضوع في صورة حسية أولية  
(ج) جمع خبرات الفرد ومعارفه طوال حياته  
(د) تسجيل الأحداث لمدة لا تتعدى نصف دقيقة

«ذاكرة تقوم بتخزين جميع المعلومات رغم اختلافها بطريقة دائمة»، تجسد العبارة أحد أنواع الذاكرة وهي الذاكرة .....

- (أ) الحسية  
(ب) طويلة المدى  
(ج) التقريرية  
(د) قصيرة المدى

٢٤ هناك حقيقة فى المجال الطبى تقول أن أى عضلة أو أى جزء من الجسم لا يُستعمل أو لا يتحرك فإنه بمرور الوقت يصبح عُرضة للضعف والضمور، يدل ذلك على أحد العوامل التى تؤدى للنسيان وهو .....

- أ) التضاؤل  
ب) التشويه  
ج) الكبت  
د) التداخل

٢٥ نوع من أنواع الذاكرة يكون فيها التخزين منتهياً وفعالاً بعد المعالجة، وهى الذاكرة .....

- أ) الحسية  
ب) التقريرية  
ج) قصيرة المدى  
د) طويلة المدى

٢٦ حيلة دفاعية عقلية يلجأ إليها المرء للتخلص من ذكرياته غير السارة، نستخلص من ذلك أحد العوامل التى تؤدى للنسيان وهو .....

- أ) التداخل  
ب) التشويه  
ج) التضاؤل  
د) الكبت

٢٧ العجز عن الاسترجاع حتى لو توافرت جميع الظروف التى يحدث فيها التذكر، نستنتج من ذلك مفهوم .....

- أ) النسيان  
ب) الذاكرة  
ج) الاستقبال  
د) الإحساس

٢٨ إذا تعرفت على مجموعتين من الأفراد فى وقت قريب فقد لا تتذكر أسماء الأشخاص بالتحديد وتطلق على كل منهم اسم شخص آخر، يمثل ذلك أحد العوامل التى تؤدى للنسيان وهو .....

- أ) التضاؤل  
ب) التشويه  
ج) الكبت  
د) التداخل

## أسئلة المقال

### ثانياً

١ «ذاكرة تتلاشى عند عدم الاهتمام أو الانتباه للمثيرات المحيطة بالفرد»... برهن بمثال من عندك على ما تشير إليه العبارة.

٢ تؤدى الذاكرة الدور الرئيسى فى تقدم الأمم والمجتمعات... دلل بمثالين من عندك على أهمية الذاكرة.

٣ انسب المواقف والأحداث الآتية إلى نوع الذاكرة التى تستطيع الاحتفاظ بها :

- (١) تذكر الزوجين فى عيد زواجهم الـ (٢٥) لأحداث هذا اليوم وما جرى فيه.
- (٢) انتباه فتاة للامح سارق لحظة سرقة لحقيبتها أثناء سيرها فى الطريق.
- (٣) زيارتك لأحد أصدقائك عند عودته من سفر طال عشر سنوات فى نفس مكان زيارتك له قبل السفر.

- ١ «تعد الذاكرة الشيء الأساسي والمهم لحياة الإنسان وتقدمه» ... ميز ه مثال من عندك بين الذاكرة قصيرة المدى والذاكرة طويلة المدى من خلال العبارة السابقة.
- ٢ يحدث النسيان نتيجة عوامل لإرادية نابعة من شعور مؤلم سابق مررت به ... دلل ه مثالين من عندك على أحد العوامل التي تؤدي للنسيان.
- ٣ «إذا أردت أن تختبر ذاكرتك، فحاول اليوم أن تتذكر ما كنت تنوى عمله في العام الماضي» ... اقترح وسيلتين من عندك لتحسين الذاكرة في ضوء العبارة السابقة.
- ٤ «عدم تركيز الطلاب جيداً أثناء المذاكرة يؤدي إلى فقدان المعلومات لديهم» ... اقترح تعريفاً من عندك على ما تشير إليه العبارة.
- ٥ «تتعدد المواقف التي تتسبب في عدم استرجاع المعلومات بطريقة سليمة ونسيانها» ... ميز ه مثال من عندك بين التشويه والتداخل في ضوء العبارة السابقة.

## الامتحان 2022

للف الصف الثاني الثانوي

في جميع المواد

احرص على اقتنائها





في هذا الموضوع سوف نتعرف :

- ◀ مفهوم التفكير.
- ◀ خصائص التفكير الإنساني.
- ◀ مستويات التفكير.
- ◀ نماذج من مهارات التفكير.

\* من الهبات العظمى التي منحها الله «سبحانه وتعالى» للإنسان وفضله بها عن سائر المخلوقات هو التفكير.

## مفهوم التفكير

تعريف استرشادي للتفكير

عملية عقلية راقية يقوم بها الإنسان ليصل لهدف ما أو حل مشكلة ما.

التفكير

إدراك العلاقات بين عناصر موقف معين كإدراك العلاقة بين المقدمات والنتائج أو العلة والمعلول (السبب والنتيجة) أو هو ما يحدث عندما يحل شخص ما مشكلة.

\* يُعد التفكير نشاطاً عقلياً راقياً يعكس فيه الإنسان الواقع الموضوعي (كالعلاقات والروابط بين الظواهر أو الأشياء أو الأحداث) بطريقة مختلفة عما يحدث في الإحساس والإدراك.

**مثال** عندما ينظر الفرد إلى مستقبله الدراسي والمهني ويحدد أهدافه فإنه بذلك يفكر في مستقبله ويضع خطة لحياته.

## 17 اختبر نفسك

اختر الإجابة الصحيحة والأدق من بين الإجابات المعطاة :

1 يعرفه فتحى جروان بأنه سلسلة من النشاطات العقلية غير المرئية التي تقوم بها الدماغ عندما يتعرض الفرد لمثير يتم استقباله عن طريق حاسة أو أكثر بحثاً عن معنى في الموقف أو الخبرة وهو يُعد سلوك هادف وتطوري، نستخلص مما سبق مفهوم .....

- (أ) التفكير  
(ب) الإحساس  
(ج) الإدراك  
(د) الانتباه

2 عملية فسيولوجية تمارسها القشرة المخية على شكل موازنات بين المثيرات الآتية من البيئة المحيطة عبر أعضاء الحس، هو .....

- (أ) الإحساس  
(ب) الإدراك  
(ج) التفكير  
(د) الذاكرة

## خصائص التفكير الإنساني

1 نشاط عقلي غير مباشر يعتمد على معلومات وخبرات سابقة.

**مثال** في فصل الشتاء في صباح يوم ما إذا رأينا الشوارع وأسطح المنازل مبللة بالمياه الغزيرة، فإننا نستنتج أن الأمطار قد هطلت أثناء الليل.

2 نشاط عقلي غير مرئي يستدل عليه من السلوك الظاهري الذي يصدر عن الفرد.

**أمثلة**

- (1) عندما يمر شخص بحدث سعيد ينعكس هذا على سلوكه بالتفاؤل والبهجة.  
(2) عندما يمر شخص بموقف مؤلم فإن ذلك ينعكس عليه بالبكاء والحزن الشديد.



٣ نشاط موجه وليس عشوائياً، أي موجه نحو موضوع أو موقف أو حدث معين.

أمثلة

- (١) عندما يتعرض شخص لعطل في سيارته فإنه ينشغل بالتفكير في أسبابه وكيفية التصرف فيه.
- (٢) حينما يتعرض بعض الطلاب لنسيان معلومات مهمة فإنهم يحصرون تفكيرهم في كيفية استرجاع تلك المعلومات.

٤ انعكاس للعلاقات والروابط بين الظواهر والأحداث والأشياء في شكل لفظي أو رمزي.

أمثلة

- (١) الشاعر يعبر عما يمر به من حالات وجدانية مختلفة في شكل قصائد (شكل لفظي).
- (٢) عندما نقوم برفع إصبع السبابة على الفم لبعض الأطفال عندما يتحدثون كثيراً لكي يصمتوا (شكل رمزي).

٥ يُعد سلوكاً متطوراً غير محدود ويعتمد على تكامل وتنظيم الخبرات السابقة.

مثال

لو تركنا إناءً به ماء لعدة أيام معرض لضوء الشمس، ثم وجدنا أن الإناء قد أصبح فارغاً، فإننا نستنتج أن الماء قد تبخر بتأثير الحرارة وذلك لما استقر في الذاكرة من حقائق كثيرة تكشف عن هذه العلاقات بين الأشياء وتبعاً لخبرة سابقة لدينا نقول أن الماء يتبخر بالحرارة.

أضف إلى معلوماتك

التفكير سلوك تطوري يتغير كمّاً ونوعاً تبعاً لنمو الفرد وتراكم خبراته وينمو ويختلف في درجته ومستوياته من مرحلة عمرية إلى مرحلة أخرى.

١٨ اختر نفسك

اختر الإجابة الصحيحة والأدق من بين الإجابات المعطاة :

١ نستنتج أن الطالب يفكر في حل مسألة ما عندما نراه يكتب خطوات حل المسألة التي يقوم بها، يطبق ما سبق إحدى خصائص التفكير الإنساني وهي أنه .....

أ) نشاط عقلي عشوائي

ب) نشاط عقلي غير مرئي

ج) نشاط غير مقصود

د) انعكاس للعلاقات

٢ التفكير عملية تقود لسلوك مهدف ينتج عنه حل مسألة أو مشكلة ويسعى للحل الأفضل، ويبدو هذا في تتابع ونظام الخطوات المؤدية إلى الحل، يعكس ذلك إحدى خصائص التفكير الإنساني وهي أنه .....

أ) نشاط عقلي عشوائي

ب) انعكاس للروابط بين الأحداث

ج) نشاط موجه مقصود

د) انعكاس للعلاقات بين الظواهر

## مستويات التفكير

\* توجد عدة تصنيفات لمستويات التفكير ولكن أكثرها قبولاً وشيوعاً هو تصنيف مستويات التفكير إلى :

### مستويات التفكير العليا

يستخدم فيها العمليات العقلية بشكل واسع ومعقد ويحدث ذلك عندما يقوم الفرد بتفسير وتحليل المعلومات ومعالجتها للإجابة عن سؤال أو حل مشكلة ما لا يمكن حلها من خلال استخدام مهارات التفكير الأساسية.

تشمل مهارات مثل : التفكير الناقد والإبداعي وما وراء المعرفى وغيرها.

### مثال

ماجدة أبو راس عالمة بيئة سعودية قامت بدراسات واسعة لتفسير وتحليل مشكلة الملوثات البترولية حتى توصلت لتقنيات حديثة مبتكرة استخدمتها فى المعالجة الحيوية للملوثات البترولية

### مستويات التفكير الأساسية

يستخدم فيها العمليات العقلية بشكل محدود حيث تتعلق بالأعمال اليومية الروتينية التى يقوم بها الفرد.

تشمل مهارات مثل : التذكر والملاحظة والتى يجب أن يتعلمها الفرد قبل الانتقال إلى مستويات التفكير العليا.

تذكر القواعد النحوية فى  
إجابة سؤال النحو

## اختبر نفسك

اختر الإجابة الصحيحة والأدق من بين الإجابات المعطاة :

١ عندما يقوم بعض الطلاب بإعطاء بعض الآراء مثل عمل الاستنباط، استخدام لغة دقيقة لتوضيح ما يفكرون به وتكوين الأحكام والقرارات المعززة بالشواهد والأدلة، يمثل ذلك مستويات التفكير .....

- (أ) الأساسية  
(ب) العليا  
(ج) الوسطى  
(د) البسيطة

٢ عندما يتمكن الفرد من الربط غير العادى للأفكار مما يحقق نواتج جديدة تتضح فى معالجة المواقف والمشكلات المختلفة، نستنتج من ذلك أحد مستويات التفكير وهو .....

- (أ) الأساسية  
(ب) العليا  
(ج) الوسطى  
(د) السطحية

٣ عندما يقوم الطلاب بتوجيه الانتباه إلى معلومات مختارة، اكتساب بيانات ذات صلة، حفظ واستدعاء المعلومات، يعكس ذلك مستويات التفكير .....

- (أ) الأساسية  
(ب) العليا  
(ج) الوسطى  
(د) العميقة

نماذج من مهارات التفكير

أمثلة	ترتبط بـ	
<p>(١) إرجاع حدوث ظاهرة الاحتباس الحرارى إلى انبعاث الغازات الدفينة نتيجة الممارسات البشرية الخاطئة.</p> <p>(٢) إرجاع تغير خصائص مياه البحار كاللون إلى إلقاء الملوثات كمخلفات المصانع والمواد الكيميائية فى مياه الأنهار التى تصب فى البحار.</p> <p>(٣) نرى البرق أولاً ثم نسمع الصوت فأرجع العلماء ذلك إلى أن الضوء أسرع من الصوت.</p> <p>(٤) ارتفاع نسبة الأمية فى المجتمع يرجع إلى انخفاض المستوى الاقتصادى للأسرة وعدم الوعى بخطورة الأمية.</p>	<p>قدرة الفرد على التوصل إلى فهم الظاهرة أو المشكلة التى يدرسها من خلال تحديد أهم الأسباب والعوامل التى تقف خلفها</p>	<p>١ مهارة التفسير</p>
<p>(١) إدراك العلاقة بين ظاهرتين كالتفكك الأسمى والانحراف الأخلاقى ومعرفة التشابه بأنهم ظواهر تؤثر سلباً فى المجتمع برغم اختلاف أسباب حدوثهم.</p> <p>(٢) إدراك العلاقة بين ظاهرة كسوف الشمس وخسوف القمر ومعرفة الاختلاف بينهما.</p>	<p>قدرة الفرد على إدراك العلاقات بين الأشياء وفحص أوجه الشبه والاختلاف بينها</p>	<p>٢ مهارة المقارنة</p>
<p>(١) ترتيب الكائنات الحية فى مجموعات (ممالك، شعب، طوائف، ...) حسب الخصائص المشتركة بينها بحيث يسهل دراستها والتعرف عليها.</p> <p>(٢) قام العلماء بتقسيم المواد المختلفة بحسب قابليتها للاشتعال إلى مواد قابلة للاشتعال ومواد غير قابلة للاشتعال كما قسموا المواد القابلة للاشتعال إلى مواد بطيئة الاشتعال ومواد سريعة الاشتعال.</p>	<p>قدرة الفرد على ترتيب وتنظيم البيانات أو المعلومات فى فئات مختلفة حسب الخصائص المشتركة بينها</p>	<p>٣ مهارة التصنيف</p>
<p>(١) حينما يقوم الفنى المتخصص بتفكيك الهاتف المحمول ليبحث عن مكان العطل فيه ليصلحه.</p> <p>(٢) تعطلت سيارة أحد الأفراد أكثر من مرة فذهب بها إلى الميكانيكى فقام الميكانيكى بفحصها وتفكيكها لمعرفة سبب العطل.</p>	<p>قدرة الفرد على دراسة المشكلة أو الظاهرة من خلال تفكيكها إلى عناصرها وأبعادها لكى يسهل دراستها</p>	<p>٤ مهارة التحليل</p>
<p>(١) حينما يقوم الفنى المتخصص بتركيب الهاتف المحمول الذى قام بفكه بعد إصلاح العطل به.</p> <p>(٢) قام الميكانيكى بتجميع أجزاء السيارة التى قام بفكها بعد أن علم سبب العطل وقام بإصلاحه.</p>	<p>قدرة الفرد على إعادة بناء الظاهرة المركبة من عناصرها التى تم تحديدها فى عملية التحليل</p>	<p>٥ مهارة التركيب</p>

(١) نتوقع القدرة على مواجهة فيروس كورونا إذا اتبعنا الإجراءات الاحترازية وتوصلنا للقاح.

(٢) نتوقع أن الجو سيكون حارًا إذا وجدنا الشمس ساطعة.

قدرة الفرد على توقع ما سيحدث في ظاهرة أو مشكلة ما نتيجة لما لديه من معلومات وخبرات سابقة عنها

١  
مهارة  
التنبؤ

(١) سماعك خبر عن وجود تغييرات في موعد امتحان آخر العام فتقصيت عن مصدر الخبر وتساءلت عن ذلك في المدرسة حتى تحققت من صحة هذا الخبر.

(٢) قرر محامى أن يقبل بالدفاع عن سارق بعد فحص وتمحيص لكل ما لديه من مستندات حتى تبين الحقيقة.

قدرة الفرد على إخضاع فكرة ما أو أكثر للتحقق والتقصي وجمع الأدلة والشواهد بموضوعية عن مدى صحتها ومن ثم إصدار حكم بقبولها من عدمه

٢  
مهارة  
النقد

## 20 اختبر نفسك

اختر الإجابة الصحيحة والأدق من بين الإجابات المعطاة :

١ بعد تفسير الظاهرة والوصول إلى حل المشكلة العلمية يمكن استنتاج الأحداث والظواهر الجديدة، يعكس ذلك مهارة .....

- أ) المقارنة  
ب) التحليل  
ج) التركيب  
د) التنبؤ

٢ القدرة على تحديد الأجزاء المكونة لشيء ما لفحصها، يعبر ذلك عن مهارة .....

- أ) المقارنة  
ب) التحليل  
ج) التركيب  
د) التنبؤ

٣ ملاحظة التباين أو التماثل على أساس الخواص بين الأشياء أو نظام الأشياء أو العلاقات بين الأشياء، يدل ذلك على مهارة .....

- أ) المقارنة  
ب) النقد  
ج) التركيب  
د) التنبؤ

٤ تكوين المعايير لاتخاذ قرار حيث يمكن إقرار دقة الادعاءات وتشخيص الهفوات المنطقية، يتفق ذلك مع مهارة .....

- أ) المقارنة  
ب) النقد  
ج) التركيب  
د) التنبؤ



## أسئلة الاختيار من متعدد

أولاً

قيم نفسك إلكترونياً

اختر الإجابة الصحيحة والأدق من بين الإجابات المعطاة :

١ ترى أن غضب والدك يرجع إلى حدوث مشكلات في العمل، يوظف ذلك مهارة .....

- Ⓐ التفسير  
Ⓑ التصنيف  
Ⓒ التركيب  
Ⓓ النقد

٢ قسم العلماء الموارد البيئية إلى موارد متجددة وموارد غير متجددة، يعطى ما سبق مثلاً على مهارة .....

- Ⓐ التصنيف  
Ⓑ التفسير  
Ⓒ التركيب  
Ⓓ المقارنة

٣ مهارة عقلية يتم فيها فك ظاهرة كلية مركبة من عناصرها المكونة لها إلى مكوناتها الجزئية، هي .....

- Ⓐ التركيب  
Ⓑ التفسير  
Ⓒ التحليل  
Ⓓ التنبؤ

٤ «مهارة ضرورية لكل مجالات الحياة، وتستخدم المعارف أو توظفها من أجل وضع خطط دقيقة للمستقبل»،

تجسد العبارة مهارة .....

- Ⓐ المقارنة  
Ⓑ التنبؤ  
Ⓒ التفسير  
Ⓓ التحليل

٥ التقييم الصحيح والدقيق للعبارات أو القضايا، يلخص ما سبق إحدى مهارات التفكير وهي مهارة .....

- Ⓐ النقد  
Ⓑ المقارنة  
Ⓒ التصنيف  
Ⓓ التنبؤ

٦ أرجع الباحثين أن انتشار الأمراض يحدث نتيجة للتلوث البيئي المحيط بالإنسان، نستنتج من ذلك إحدى

مهارات التفكير وهي مهارة .....

- Ⓐ المقارنة  
Ⓑ التركيب  
Ⓒ التصنيف  
Ⓓ التفسير

٧ وقعت في مشكلة مع أحد أصدقائك وأخذت تفكر بهدف حلها، يدلل ما سبق على أن التفكير .....

- أ) يستدل عليه من السلوك الظاهري
- ب) نشاط موجه وليس عشوائي
- ج) يعتمد على الخبرات السابقة
- د) انعكاس للروابط بين الظواهر

٨ ترى أنه من المحتمل سقوط الأمطار لإحساسك بانخفاض في درجات الحرارة وتجمع الغيوم، يجسد هذا الموقف إحدى مهارات التفكير وهي مهارة تتمثل في قدرة الفرد على .....

- أ) إدراك العلاقات بين الأشياء
- ب) دراسة الظاهرة من خلال تفكيكها
- ج) توقع ما سيحدث في ظاهرة ما
- د) ترتيب وتنظيم البيانات في فئات مختلفة

٩ يقول أحد الفلاسفة (أقوم بتقسيم كل واحدة من العضلات التي سأختبرها إلى أجزاء على قدر المستطاع، على قدر ما تدعو الحاجة إلى علاجها على أفضل الوجوه)، تناقش المقولة إحدى مهارات التفكير وهي مهارة تتمثل في قدرة الفرد على .....

- أ) دراسة الظاهرة من خلال تفكيكها
- ب) قدرة الفرد على إصدار الحكم
- ج) التوصل إلى فهم الظاهرة
- د) إعادة بناء الظاهرة المركبة

١٠ «الترتيب الرأسي لعمليات ومهارات التفكير وتدرجها من الأدنى إلى الأعلى يكون حسب درجة تعقيدها» تعكس العبارة إحدى مهارات التفكير وهي مهارة .....

- أ) التحليل
- ب) التفسير
- ج) التصنيف
- د) التنبؤ

١١ عندما نرى شخص حزين فإننا لا نعرف فيما يفكر لكن نصل من ذلك إلى أنه قد يكون هناك مشكلة، يعطى الموقف السابق مثالاً على إحدى خصائص التفكير الإنساني وهي أنه .....

- أ) نشاط عشوائي
- ب) نشاط عقلي غير مرئي
- ج) نشاط عقلي مباشر
- د) سلوكاً متطوراً غير محدود

١٢ عندما يقوم معلم الكيمياء بإجراء تجربة ورقة عباد الشمس فى المعمل لى يعلم طلابه الفرق بين الحمضى والقوى، يوظف الموقف السابق إحدى خصائص التفكير الإنسانى وهى أنه .....

- (أ) نشاط موجه وليس عشوائى  
 (ب) نشاط عقلى غير مرئى  
 (ج) نشاط عقلى غير مباشر  
 (د) انعكاس للروابط بين الظواهر

١٣ عندما يقوم النجار بصنع أثاث غرفة فإنه لا ينشر قطع الخشب ويركبها بطريقة عشوائية، وإنما يركز على تصميم معين فى ذهنه يريد تنفيذه، نستخلص من هذا الموقف قيام النجار بإحدى العمليات المعرفية وهى .....

- (أ) الإدراك  
 (ب) التفكير  
 (ج) الانتباه  
 (د) الإحساس

١٤ تفككت لعبة أخيك الصغير وهو يلعب ففقت أنت بإصلاحها وتجميعها حتى يستطيع اللعب بها مرة أخرى، يبرهن ما سبق على تمتعك بمهارة .....

- (أ) التصنيف  
 (ب) التفسير  
 (ج) المقارنة  
 (د) التركيب

١٥ ذهبت لشراء هاتف فوجدت نوعان تم إصدارهما حديثاً فأخذت تتبين مقدار الاختلاف بينهما من حيث الإمكانيات والسعر، يدل ما سبق على استخدامك لمهارة .....

- (أ) المقارنة  
 (ب) التنبؤ  
 (ج) التفسير  
 (د) التصنيف

١٦ عندما يقوم الكهربائى بتجميع ما تم تفكيكه فى النجفة ليكون وحدة متكاملة، يصف ذلك إحدى مهارات التفكير وهى مهارة .....

- (أ) التحليل  
 (ب) المقارنة  
 (ج) التفسير  
 (د) التركيب

١٧ «عبارة عن سلسلة من النشاطات العقلية غير المرئية وغير الملموسة المختصة بالدماغ عندما يتعرض لمثير ما يتم استقباله»، نستخلص من العبارة السابقة إحدى العمليات المعرفية وهى .....

- (أ) الانتباه  
 (ب) التفكير  
 (ج) الإدراك  
 (د) الإحساس

١٨ حددت الجهات الطبية أعداد الإصابات بفيروس كورونا في أحد الأيام لالفان شخص مقسمين كالتالى (٤٠٪ شباب و ٢٥٪ إناث و ٣٠٪ شبوخ و ٥٪ أطفال)، يوظف ما سبق إحدى مهارات التفكير وهى مهارة تتمثل فى قدرة الفرد على .....

- أ) التوصل إلى فهم الظاهرة  
ب) فحص أوجه الشبه والاختلاف بين الأشياء  
ج) ترتيب وتنظيم البيانات فى فئات مختلفة  
د) إعادة بناء الظاهرة المركبة من عناصرها

١٩ وقع صديقى فى مشكلة ما فجمعت كل المعلومات عن المشكلة وعن الأطراف ثم قمت بربطها ببعضها لحل المشكلة، يصنف المثل السابق ضمن إحدى مهارات التفكير وهى مهارة .....

- أ) المقارنة  
ب) التركيب  
ج) التحليل  
د) التفسير

٢٠ الفيلسوف يهتم بمعرفة المبادئ العامة لنمو النبات والإنسان وكل الكائنات الأخرى ولا يكتفى بالأسباب المباشرة، يعطى ما سبق مثلاً على أحد مستويات التفكير وهو .....

- أ) المستوى الأساسى  
ب) المستويات العليا  
ج) المستوى المتوسط  
د) المستويات الدنيا

٢١ وضع صاحب المكتبة كل مجموعة من المراجع باسم المؤلف ونوعية المرجع فى مكان مخصص له حتى يتم الوصول إليه بشكل سريع، يدلل ما قام به صاحب المكتبة على استخدامه لإحدى مهارات التفكير وهى مهارة .....

- أ) التصنيف  
ب) المقارنة  
ج) التفسير  
د) التركيب

٢٢ تذكر لصديقك فى المرحلة الابتدائية، يعكس ذلك أحد مستويات التفكير وهو .....

- أ) المستويات العميقة  
ب) المستوى المتوسط  
ج) المستويات العليا  
د) المستوى الأساسى

٢٣ لا يستطيع القاضى أن يصدر حكماً فى قضية إلا بعد أن يطلع ويفحص كل المعلومات والبيانات التى تساعده فى الوصول إلى الحقيقة، يناقش ذلك إحدى مهارات التفكير وهى مهارة يستطيع من خلالها الفرد .....

- أ) توقع ما سيحدث فى مشكلة ما  
ب) فحص أوجه الشبه والاختلاف بين الأشياء  
ج) إخضاع فكرة ما للتحقق والتقصى  
د) ترتيب وتنظيم المعلومات حسب الخصائص المشتركة



٢٤ عند الشعور بالجوع تذهب مباشرة إلى السوبر ماركت بقصد شراء طعام وحل مشكلة الجوع، يدلل ما سبق على إحدى خصائص التفكير الإنساني وهي أنه .....

- أ) نشاط عقلي غير مباشر
- ب) نشاط عقلي غير مرئي
- ج) نشاط موجه وليس عشوائي
- د) سلوكاً متطوراً غير محدد

٢٥ «أرجع العلماء تجاذب الزجاج المحتك بالحرير لنشارة الخشب إلى وجود شحنات كهربائية ساكنة على سطح الزجاج عند حكه بالقماش الحريري»، نستنتج من هذه العبارة إحدى مهارات التفكير وهي مهارة .....

- أ) التحليل
- ب) المقارنة
- ج) التنبؤ
- د) التفسير

٢٦ طلب منك معلمك بحث عن الشباب فقرأت العديد من الكتب وبحثت عن الكثير من المعلومات حول الموضوع وتوصلت إلى أن مرحلة الشباب هي أهم وأقوى المراحل التي يمر بها الفرد في حياته، يتفق ذلك مع إحدى مهارات التفكير وهي مهارة .....

- أ) النقد
- ب) التنبؤ
- ج) المقارنة
- د) التركيب

٢٧ التفريق بين نظام الثانوية العامة القديم والحديث من حيث تطوير أساليب الدراسة، يبرهن ما سبق على إحدى مهارات التفكير وهي مهارة .....

- أ) التحليل
- ب) المقارنة
- ج) التركيب
- د) التفسير

٢٨ عند شعورك بارتفاع درجة حرارتك فإنك تقوم بالذهاب مباشرة إلى الطبيب للاطمئنان، يعكس ذلك إحدى خصائص التفكير الإنساني وهي أنه .....

- أ) نشاط موجه وليس عشوائي
- ب) نشاط عقلي غير مرئي
- ج) نشاط عقلي غير مباشر
- د) سلوكاً متطوراً غير محدد

٢٩ عندما تواجهك مشكلة في الهاتف المحمول الخاص بك فتقوم بنزع الجراب ومن ثم البطارية لتلاحظ أين المشكلة، يوظف ما سبق إحدى مهارات التفكير وهي مهارة .....

- أ) التحليل
- ب) المقارنة
- ج) التفسير
- د) التنبؤ

٢٠ «قيام أحد الباحثين بدراسة مستوى المهارات العلمية المختلفة لدى التلاميذ فقسّمهم حسب العمر لا الجنس من حيث السنة الدراسية وعدد المواد التي يدرسها كل صف»، تتفق هذه العبارة مع إحدى مهارات التفكير

وهي مهارة .....

(ب) التفسير

(أ) التحليل

(د) التنبؤ

(ج) التصنيف

٢١ تلاحظ في بعض الأحيان أشخاص يبتسمون ويضحكون على شيء تذكره، نستنتج مما سبق إحدى خصائص التفكير الإنساني وهي أنه .....

(أ) يستدل عليه من السلوك الظاهري

(ب) نشاط موجه وليس عشوائي

(ج) يعتمد على المعلومات السابقة

(د) انعكاس للروابط بين الظواهر

٢٢ «أرجع بعض العلماء ارتفاع معدل العنوسة في مصر إلى عدم قدرة الشباب على تحمل تكاليف الزواج»، تبرهن العبارة على إحدى مهارات التفكير وهي مهارة .....

(ب) التركيب

(أ) المقارنة

(د) التفسير

(ج) التصنيف

٢٣ يسعى البشر كثيراً لتحقيق أحلامهم فمنهم من يستطيع الوصول ومنهم من يستسلم، ولكن الأذكيا يحاولون بكل ما استطاعوا لتحقيق أهدافهم حتى لو فشلوا واضطروا إلى المحاولة عدة مرات، نستخلص مما سبق أن التفكير .....

(أ) يستدل عليه من السلوك الظاهري

(ب) يعتمد على الخبرات السابقة

(ج) نشاط موجه وليس عشوائي

(د) انعكاس للروابط بين الظواهر

٢٤ «لحل مشكلة انحراف الشباب لابد من النظر للجوانب المختلفة التي قد تكون سبباً للمشكلة ومنها ضعف الوازع الديني والجهل بأمور الدين وأيضاً نجد أن الفراغ قد يكون من العوامل التي تؤدي إلى الانحراف والمشكلات الاجتماعية»، تتفق هذه العبارة مع إحدى مهارات التفكير وهي مهارة يستطيع الفرد من خلالها .....

(أ) إدراك العلاقات بين الأشياء

(ب) ترتيب وتنظيم البيانات في فئات مختلفة

(ج) دراسة الظاهرة من خلال تفكيكها إلى عناصرها

(د) إعادة بناء الظاهرة المركبة

«تحاول بعض الحكومات تشجيع نسبة الاستثمار التي تؤدي إلى زيادة المصانع والمشروعات الصغيرة الصناعية والزراعية وقد يؤدي ذلك لزيادة فرص العمل وتحسين النظام الاقتصادي»، توظف العبارة السابقة إحدى مهارات التفكير وهي مهارة تتمثل في قدرة الفرد على .....

- أ) ترتيب وتنظيم البيانات في فئات مختلفة
- ب) تحديد الأسباب التي تقف وراء الظاهرة
- ج) فحص أوجه الشبه والاختلاف بين الأشياء
- د) توقع ما سيحدث في ظاهرة ما

## أسئلة المقال

### ثانياً

١ «القدرة على التفكير هي أساس القدرة على التعلم واكتساب الخبرات وحل المشكلات» ... اقترح تعريفاً من عندك للتفكير في ضوء العبارة السابقة.

٢ استخلص نوع المهارة المشار إليها في المثالين التاليين :

- ١) قيام العلماء بتقسيم الحيوانات إلى حيوانات آكلة نباتات وحيوانات آكلة لحوم.
- ٢) تحدث الفيضانات غالباً بسبب هطول الأمطار الغزيرة والتي ينجم عنها زيادة حجم الماء في المجرى النهري.

٣ «عند قيام أحد تجار الأقمشة باختيار أماكن خاصة لوضع الحرير وأماكن أخرى لوضع القطن وأخرى للأصواف» ... استخلص نوع المهارة المشار إليها في العبارة السابقة.

٤ «تعد مهارتي التحليل والتركيب وجهان لعملة واحدة فلا تحليل إلا لمشكلة معقدة ولا تركيب إلا لجزئيات مفككة» ... ميز بمثال من عندك لكل من مهارة التحليل ومهارة التركيب من خلال العبارة السابقة.

٥ «قام العالم جراهام بيل بالعديد من التجارب حتى توصل لاختراع التليفون والذي ساهم في حل مشاكل التواصل بين الأماكن وبعضها في البلدان المختلفة» ... دلل بمثال من عندك على ما تجسده العبارة من مستويات التفكير.

٦ «أرجع بعض العلماء ارتفاع نسبة البطالة إلى توافر التكنولوجيا المقللة لنسبة العمالة» ... وظف بمثالين من عندك على ما تشير إليه العبارة لإحدى مهارات التفكير.

٧ «اكتشف العلماء لعنصر الجرمانيوم الذي توقع وجوده العالم (مندليف) بالجدول الدوري»، ... طبق بمثالين من عندك على مهارة التفكير التي تشير إليها العبارة.

٨ «عند مشاهدة خبر في الفيس بوك عن ازدياد سعر البنزين فإنني لم أعلق عليه حتى أتأكد من المعلومة»، ... برهن بمثال حياتي من عندك على المهارة التي تشير إليها العبارة.

### أجب عن الأسئلة الآتية :

١ تصنع ألعاب الأطفال الصغار من أدوات تحدث صوتاً عالياً لتجذب انتباههم، نستخرج مما سبق أحد العوامل الموضوعية لجذب الانتباه وهو .....

- (أ) شدة المثير  
(ب) تكرار المثير  
(ج) حجم المثير  
(د) موضع المثير

٢ سهولة رؤية القمر عند اكتماله في السماء ليلاً أكثر من رؤية القمر المعتم، يدل ما سبق على أحد قوانين الإدراك وهو قانون .....

- (أ) السياق  
(ب) الصيغة الكلية  
(ج) الشكل والأرضية  
(د) الإغلاق

٣ قيام المعلمة بسؤال تلاميذها في المرحلة الابتدائية أثناء الحصة إذا نزل المطر شديداً طوال اليوم ماذا يمكن أن يحدث؟، تُعد إجابات التلاميذ مثلاً على إحدى مهارات التفكير وهي مهارة .....

- (أ) التصنيف  
(ب) التركيب  
(ج) التفسير  
(د) التنبؤ

٤ «يختلف تفسير الشخص البالغ عند رؤيته لحادث عن الطفل الصغير»، نستخلص من العبارة السابقة أحد العوامل المؤثرة في الإدراك وهو .....

- (أ) العواطف  
(ب) الصحة النفسية  
(ج) الخبرة السابقة  
(د) التعصب

٥ أثناء قيامك باختبار لمادة علم النفس فإنك تقوم بالتركيز الذهني الشديد حتى تحصل على أكبر الدرجات، يبرهن هذا على أحد أنواع الانتباه وهو الانتباه الذي .....

- (أ) يحاول فيه الفرد إجبار ذاته  
(ب) لا يحتاج جهداً من الفرد  
(ج) يفرض فيه المثير نفسه على الفرد  
(د) يرضى ميول الفرد ويشبع رغباته

٦ «عندما يرى أحد الأشخاص صورته في المدرسة مع أصدقائه فإنه يبتسم كثيراً لتذكره هذا الموقف»، تدل العبارة السابقة على إحدى مراحل عمل الذاكرة وهي .....

- (أ) التخزين  
(ب) الاكتساب  
(ج) التشفير  
(د) الاسترجاع



٧ تتم عملية الإحساس بالبرودة والسخونة من خلال الخلايا العصبية المنتشرة على سطح الجلد، نستخلص  
مما سبق إحدى مراحل عملية الإحساس وهي .....

- أ) التنبيه  
ب) الاستقبال  
ج) تحويل الطاقة  
د) تسجيل الإشارة

٨ طلبت المعلمة من تلاميذها وضع ما تم جمعه من أشياء ضمن مجموعات مع وصف خصائصها المختلفة،  
وذلك لتدعيم إحدى مهارات التفكير وهي مهارة .....

- أ) التصنيف  
ب) التفسير  
ج) التركيب  
د) التحليل

٩ «مستودع لكل الانطباعات والتجارب التي اكتسبها الإنسان عن طريق تفاعله مع العالم الخارجي والحواس»،  
نستخلص من العبارة إحدى العمليات المعرفية وهي .....

- أ) الإدراك  
ب) الإحساس  
ج) الذاكرة  
د) الانتباه

١٠ الطالب المنتظر لسماع نتيجته تليفونياً من أصدقائه يكون مترقب لسماع رنين هاتفه المحمول، يطبق المثال  
السابق على أحد العوامل الذاتية لجذب الانتباه وهو .....

- أ) الميول الفردية  
ب) التأهب الذهني  
ج) الحاجات العضوية  
د) الدوافع المهمة

١١ إذا سجلت في ورقة ما تعتزم القيام به في الغد وعدت إلى هذه الورقة مرة أخرى ستجد أن ما تنساه هو ما  
لم ترغب في أدائه، يعطى الموقف السابق مثالا على أحد عوامل النسيان وهو .....

- أ) التشويه  
ب) التضائل  
ج) الكبت  
د) التداخل

١٢ «رد فعل يطلقه الجسم لإرادياً نتيجة تعرضه لإثارة الخلايا العصبية للجسم»... برهن بمثال من عندك على  
ما تشير إليه العبارة السابقة لإحدى العمليات المعرفية.

.....  
.....  
.....

١٣ «يرى كثير من المفكرين أن التقدم العلمي لن يتحقق إلا من خلال تطوير القدرات الإبداعية عند الإنسان»...  
دل بمثالين من عندك على ما تجسده العبارة لأحد مستويات التفكير.

.....  
.....  
.....

أجب عن الأسئلة الآتية :

1 يمكن تمييز وجود رجل في صورة بين مجموعة من النساء، يمثل ما سبق أحد العوامل الخارجية لجذب الانتباه وهو .....

(ب) شدة المثير

(د) حجم المثير

(أ) حركة المثير

(ج) اختلاف المثير

2 يقوم المترجم بتخزين المعلومات حين يترجمها شفويًا للغة أخرى ولكن سرعان ما تختفي هذه المعلومات نستخلص من ذلك إحدى أنواع الذاكرة وهي الذاكرة .....

(ب) قصيرة المدى

(د) السمعية

(أ) الحسية

(ج) طويلة المدى

3 عندما يتحدث مجموعة من الأفراد حول موضوع ما وتجد كل منهم متشبهت برأيه لا يسمع للآخرين، يدلل ما سبق على أحد العوامل المؤثرة في الإدراك وهو .....

(ب) الخبرة والتعلم السابق

(د) التعصب

(أ) الحالة الانفعالية والمزاجية

(ج) العواطف

4 عندما يذهب شخص ما إلى مكان أثيرى كان قد زاره في طفولته فإنه يسترجع جميع الذكريات التي حدث معه في ذلك المكان كالشريط السينمائي، يشير ذلك لاستخدام هذا الشخص لأحد أنواع الذاكرة وهي ذاكرة .....

(أ) تقوم باستقبال المعلومات

(ب) تسجل الأحداث لفترة وجيزة

(ج) تجمع خبرات الفرد طوال حياته

(د) تعمل على تسجيل الأحداث بشكل مؤقت

5 «التفكير الجيد هو القائم على فحص وتمحيص جميع المعتقدات المطروحة حول موضوع ما بحيادية واختبار قبولها أو رفضها»، نستخلص من العبارة إحدى مهارات التفكير التي تتمثل في قدرة الفرد على .....

(أ) إخضاع فكرة ما للتحقق والتقصي

(ب) إدراك العلاقات بين الأشياء

(ج) توقع ما سيحدث في مشكلة ما

(د) إعادة بناء الظاهرة المركبة من عناصرها

٦ «انتباه عشوائى يحدث بشكل عارض دون تخطيط لا يبذل فيه الفرد طاقة»، نستنتج من العبارة أحد أنواع الانتباه وهو .....

- أ الانتقائى  
ب الإرادى  
ج اللاإرادى  
د المقصود

٧ «التعلم إذا كان ناقصاً مبتوراً غير سليم كان ذلك سبباً فى سرعة نسيان المادة»، تعكس العبارة أحد العوامل التى تؤدى إلى النسيان وهو .....

- أ التضاؤل  
ب التشويه  
ج الكبت  
د التداخل

٨ بناء أفكار جديدة وأصيلة مختلفة تماماً عما يفعله الآخرون، والتطلع إلى وجهات النظر التى قد تتيح حلولاً أفضل، والربط بين وجهات النظر التى تبدو متعارضة، يمثل ذلك أحد مستويات التفكير وهو .....

- أ الأساسية  
ب العليا  
ج الوسطى  
د السطحية

٩ عندما يجلس شخص أمام البحر أثناء الليل فيجد أضواء فى البحر بشكل متقارب فيخبر ابنه إنها سفن، نستخلص من ذلك أحد العوامل المؤثرة فى الإدراك وهو .....

- أ الخبرة السابقة  
ب التعصب  
ج الصحة النفسية  
د العواطف

١٠ يرى تشنر أنها عملية اختيارية تعتمد على توجيه الوعى أو الشعور بمنبه أو حدث معين، يعكس ذلك مفهوم .....

- أ الإدراك  
ب الإحساس  
ج التفكير  
د الانتباه

١١ إن مستوى العزم والقصد عند المتعلم يؤثر فى درجة الاحتفاظ والاسترجاع، يناقش ذلك أحد عوامل تحسين الذاكرة وهو .....

- أ ربط الموضوع بأهداف لها معنى  
ب ربط الموضوع المراد تذكره بموضوع آخر  
ج الإعادة والتكرار والحفظ  
د الانتباه واليقظة والحيوية

١٢ «استخدامك للعمليات الحسابية في تقدير النفقات الشهرية» ... برهن بمثال من عندك على ما تشير إليه العبارة لأحد مستويات التفكير.

١٣ «أثناء نوم أحد الأشخاص سمع طنين ناموسة مما أدى إلى استيقاظه» ... حلل ما تشير إليه العبارة لأحد أنواع العتبات.

تركيزك على طول الطريق وصعوبته

يصيبك بالملل

أما التركيز باستمرار على الحرف والحلم المرجو

بجملتك تتخطى كل العقبات

عكس كل التوقعات





علم الاجتماع

ثانياً

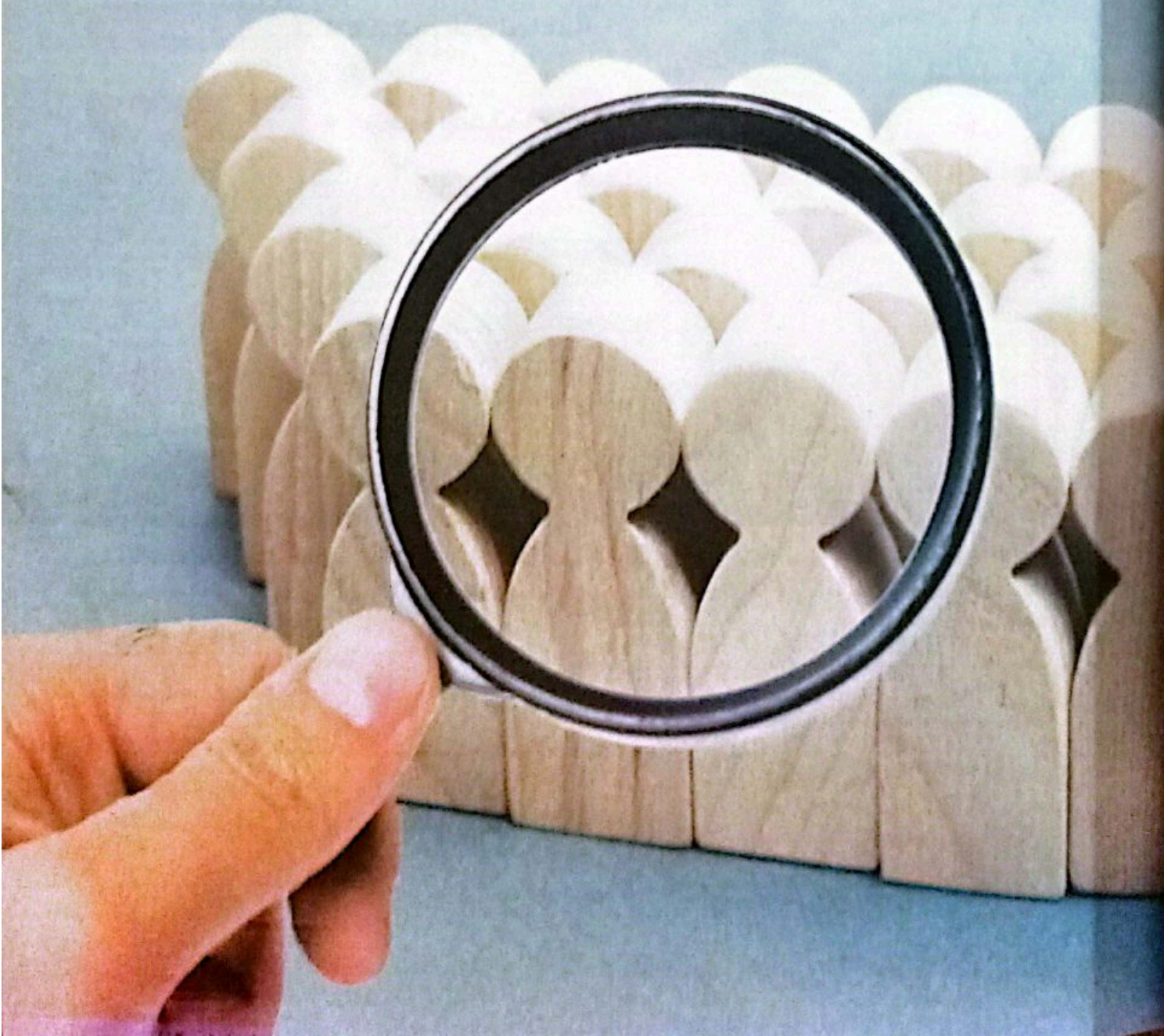

المجتمع والوحدات  
المكونة للبناء الاجتماعي

اختبار

على  
الوحدة الثانية

الموضوع الثالث ◀ النظم الاجتماعية.

الموضوع الرابع ◀ التغيير الاجتماعي.

مقدمة الوحدة

تهتم هذه الوحدة بدراسة المجتمع الإنساني، ونظمه، وعوامل تغيره، والعلاقات بين أفرادهِ، والتفاعل بين جماعاتهِ، ونظمهِ المختلفة، حيث تزايد الاهتمام في كل أنحاء العالم بالعلوم التي تركز على دراسة المجتمع، وفي مقدمتها علم الاجتماع. حيث تأكد للجميع أهمية مثل هذه العلوم التي لا تقل في أهميتها عن العلوم الطبيعية، كما تأكدت أيضًا أهمية الاستشارة والاسترشاد بالعلم عند معالجة شئون الحياة الاجتماعية، وأن الإصلاح الاجتماعي لن يحقق فاعليته، إلا إذا تم على أساس فهم علمي للمجتمع الإنساني.

نواتج تعلم الوحدة

- عزيزي الطالب بعد دراستك لهذه الوحدة ينبغي أن تصبح قادرًا على أن :
- 1- تحلل علاقة النظم الاجتماعية بالبناء الاجتماعي.
  - 2- تستقصى العوامل المختلفة المسؤولة عن التغيير الاجتماعي.



في هذا الموضوع سوف نتعرف :

- ◀ مفهوم النظام الاجتماعي.
- ◀ وظائف النظم الاجتماعية.
- ◀ نماذج من النظم الاجتماعية الأساسية.
- ◀ مفهوم سيادة الدولة.

يرتبط البناء الاجتماعي بالظواهر التي تتأثر بالسلوك الإنساني في المجتمع، فينشأ البناء الاجتماعي عن طريق الترابط بين النظم الاجتماعية، والتي تمثل مجموعة مترابطة من الظواهر الاجتماعية المتصلة بالسلوك الإنساني، فلا يوجد بناء اجتماعي بدون نظم اجتماعية تتضمن معايير وقوانينه وضوابطه التي توجه أفراد المجتمع لما يحقق مصالحه ومصالحهم.

## تعريف للنظام الاجتماعي

تعريف استشاري للنظام الاجتماعي

مجموعة العلاقات الاجتماعية المنظمة التي تتصل بمجال معين من مجالات الحياة الاجتماعية وتخضع لمعايير ثابتة.

## النظام الاجتماعي

مجموع المعايير المنظمة المتفاعلة فيما بينها والتي يجمع عليها الأفراد لتنظيم سلوكهم وتحديد علاقاتهم بعضهم ببعض في مختلف جوانب الحياة.

## وظائف النظم الاجتماعية

تتفاعل النظم الاجتماعية فيما بينها لإشباع حاجة الإنسان إلى :

### النظام الاقتصادي

من خلال

العمل والإنتاج والتملك وتوزيع الثروة والاستهلاك،

**مثال** إنشاء المصانع والمزارع لتلبية احتياجات الأفراد.

### النظام الأسري

من خلال

المحافظة على النوع وتحقيق إنسانيته واستمرار العلاقات القائمة على المحبة والتعاون.

**مثال** يحافظ النظام الأسري على الاستمرار والبقاء من خلال الزواج والإنجاب.

### النظام الديني

من خلال

الاعتقاد بوجود قوة عليا منظمة للكون وهذا ما يمنحه الثقة والطمأنينة النفسية.

**مثال** ممارسة مجموعة من الناس للشعائر الدينية الخاصة بهم والتي تقربهم من الله وتمنحهم الثقة والطمأنينة.

### النظام السياسي

من خلال

الأمن والحماية الاجتماعية وضمان الحقوق الأساسية كحقوق الملكية والعمل والتعبير عن الرأي.

**مثال** ما توفره الحكومة من الأمن والأمان للشعب وتأمين البلاد من الداخل والخارج.

٥ التعليم والاندماج في جماعات يفهم أساليبها وأنظمتها ويتكيف مع ما تحدده من معايير.

**مثال** وجود أنظمة متعددة بالكليات وعلى الطالب أن يختار منها ما يحقق أهدافه وطموحاته.

النظام  
التربوي

من خلال



٦ الاستمتاع بوقت الفراغ وتجديد الحيوية والتنفيس عن الضغوط.

**مثال** وجود إجازات تمنحها الدولة للعاملين أسبوعياً وذلك للاستمتاع بأوقات الفراغ مع توفير الأماكن الترفيهية.

النظام  
الترويحي

من خلال



٧ معرفة الأساليب المشروعة والمتحضرة للحصول على حقوقه.

**مثال** عندما يتعدى أحد على ممتلكات الغير يلجأ صاحب الحق للقضاء لاسترداد حقه.

النظام  
القضائي

من خلال



## ١ اختبار نفسك

اختر الإجابة الصحيحة والأدق من بين الإجابات المعطاة :

١ مجموعة العلاقات المنسقة التي تحدث داخل مجال اجتماعي معين لتحقيق أغراض محددة، يعكس ذلك معنى .....

- (أ) النظم الاجتماعية  
(ب) التغيير الاجتماعي  
(ج) المشكلات الاجتماعية  
(د) الضبط الاجتماعي

٢ يسعى لحل الصراعات بين الناس وإعطاء كل ذي حق حقه، نستنتج من ذلك أحد النظم الاجتماعية وهو النظام .....

- (أ) الأسرى  
(ب) الديني  
(ج) القضائي  
(د) الاقتصادي

٣ وضع خطط مستقبلية للاستفادة من الموارد الطبيعية وتحويلها إلى منتجات تحقق للإنسان الرفاهية والسعادة، نستخلص من ذلك أحد النظم الاجتماعية وهو النظام .....

- (أ) الأسرى  
(ب) الديني  
(ج) السياسي  
(د) الاقتصادي

## نماذج من النظم الاجتماعية الأساسية

الثالث النظام السياسي

الثاني النظام الاقتصادي

الأول النظام التربوي

## أولاً النظام التربوي

## النظام التربوي

تعريفات استشارية للنظام التربوي

- (١) مجموعة من الأسس التي تتبعها الدولة في تعليم الجيل الناشئ المبادئ والقوانين التي يجب أن يسيروا عليها وتسعى للنهوض بالأفراد والمجتمعات.
- (٢) مجموعة من القواعد والتنظيمات والإجراءات التي تتبعها الدولة في تنظيم وتسيير شئون التعليم من جميع الجوانب سواء بطريقة رسمية أو غير رسمية.

مجموعة من العمليات والجهود التي توجه لنقل المعرفة والمهارات والقيم بطريقة رسمية نظامية (كما يحدث في التعليم) وبطريقة غير رسمية وغير نظامية بهدف إعداد الأفراد لكي يصبحوا مواطنين صالحين وأعضاء مشاركين إيجابية في المجتمع.

## وظائف النظام التربوي

تعتبر عملية التربية أداة المجتمع في تحقيق المهام التالية :

- ١ نقل التراث الثقافي من الأجيال الماضية إلى الأجيال الحاضرة.
- ٢ تنمية القيم والاتجاهات المرغوبة اجتماعياً.
- ٣ صياغة شخصية المواطن بما يتفق مع أهداف المجتمع وتطلعاته.
- ٤ توجيه ميول الأفراد وتنمية قدراتهم بما يخدم قضايا المجتمع.
- ٥ مواجهة مشكلات المجتمع المتعددة.
- ٦ غرس الفضيلة والقيم الأخلاقية في الأبناء.

**مثال** تقوم المدرسة بعمل أنشطة مختلفة لتحقيق عدة أهداف لتنمية مهارات وميول الطلاب وتغرس لديهم حب التعاون.

## ثانياً النظام الاقتصادي

## النظام الاقتصادي

تعريفات استشارية للنظام الاقتصادي

- (١) الروابط والعلاقات المتعلقة بتنظيم الموارد الاقتصادية بهدف الوصول إلى أقصى اكتفاء ممكن لرغبات أفراد المجتمع وحاجاتهم المتعددة.
- (٢) مجموعة من العلاقات والمؤسسات التي تميز الحياة الاقتصادية لجماعة محددة في الزمان والمكان.

جملة الوسائل المستخدمة والعادات والتقاليد والأفكار المتفاعلة مع بعضها من أجل استثمار الموارد البينية لإشباع الحاجات الأساسية لأبناء المجتمع.

## وظائف النظام الاقتصادي

\* يؤدي النظام الاقتصادي دوره من خلال ثلاث عمليات، هي :

### ١ عملية الإنتاج

تعنى الحصول على الموارد البشرية والطبيعية واستثمارها فى إنتاج السلع والخدمات وتشمل ثلاثة عناصر أساسية هى الأرض، العمل، رأس المال، وأحياناً يضاف إليها تنظيم الإنتاج والاستثمار.

### ٢ عملية التوزيع

تعنى توزيع حاصل الإنتاج على المواطنين وتتضمن نقل المنتجات من الهيئات الإنتاجية إلى الهيئات الاستهلاكية وترتبط هذه العملية بالملكية وأنواعها.

### ٣ عملية الاستهلاك

تعنى استخدام حاصل عملية الإنتاج من سلع وخدمات فى إشباع حاجات الأفراد وترتبط هذه العملية بالقوة الشرائية وبعلاقة الفرد بالإنتاج والتوزيع.

**مثال** بناء مصنع على قطعة أرض خالية لإنتاج مشتقات الألبان (عملية إنتاج) ثم نقل المنتج من المصنع وتوزيعه على المحلات التجارية (عملية توزيع) ويتم إقبال الأشخاص على شراء هذه المنتجات لتسديد احتياجاتهم (عملية استهلاك).

## العلاقة بين النظام الاقتصادي والنظم الأخرى

\* النظام الاقتصادي : هو جزء من أجزاء النظام الاجتماعى العام تربطه علاقة وثيقة قائمة على التأثير والتأثر بينه وبين بقية النظم الاجتماعية الأخرى والأدلة على ذلك كثيرة ومنها :

### ١ علاقة النظام الاقتصادي بالنظام السياسى

يقوم النظام الاقتصادي على تحقيق الأهداف الاقتصادية التى تحددها المؤسسة السياسية (الحكومة).

**مثال** النظام السياسى هو الذى يحدد ويغير من شكل النظام الاقتصادي فى الدولة فعندما تحولت مصر من النظام الملكى إلى النظام الجمهورى تحول النظام الاقتصادي من الإقطاعى إلى الاشتراكى.

### ٢ علاقة النظام الاقتصادي بالنظام الأسرى

يسهم توفير الأسرة لاحتياجاتها المعيشية فى تنشيط حركة الشراء والحصول على ما تقدمه المؤسسات الاقتصادية (مزارع - متاجر - مصانع) من سلع وخدمات مما يوفر عائداً اقتصادياً يمكن استثماره فى رفع أجدد العاملين بها وتحسين آلات الإنتاج.

**مثال** ربة المنزل تشتري السلع وتحصل على ما تقدمه الهيئات الاقتصادية من خدمات فتنشط حركة الشراء والبيع فى السوق مما يؤثر فى زيادة إنتاجية المصنع وبالتالي يؤثر على الاقتصاد.

## ثالثاً النظام السياسي

## النظام السياسي

مجموعة الظواهر والأنماط والنصوص القانونية المتصلة بظاهرة السلطة وطريقة الحكم في المجتمع وتحديد العلاقة بين الحكام والمحكومين وتحديد الإجراءات التي تضبط العلاقة بين أبناء المجتمع لتوفير احتياجات المجتمع الأساسية.

## تعريف استرشادي للنظام السياسي

عبارة عن لوائح قانونية وقواعد تطبقها الدولة على الشعب الذي تحكمه سعياً لتحقيق الرفاهية والأمان للدولة داخلياً وخارجياً.

مثال □ توفر الدولة الأمن والحماية والعدل والرعاية للأفراد والمجتمع نفسه.

## عوامل ظهور النظام السياسي

- ١) إشباع الحاجات الأساسية لأبناء المجتمع.
- ٢) تقنين توزيع ثروات المجتمع توزيعاً عادلاً وتخفيف الصراع على الثروة واحتكار الموارد.
- ٣) تسخير الموارد الاقتصادية لخدمة الأهداف العليا للمجتمع.
- ٤) تحديد علاقة الدولة بمواطنيها وتنظيم عملية تدرج السلطة وخاصةً في ظل الزيادة السكانية وتعدد شئون الحكم.

## تنظيم الدولة

- \* يعنى تحديد العلاقات بينها وبين المواطنين في إطار القانون وقد :
- يشترك المواطنون في وضع القوانين إما بشكل مباشر من خلال الاستفتاءات أو من خلال ممثليهم في المجالس النيابية ويُعد هذا نظاماً ديمقراطياً.
  - تفرض القوانين من الحاكم ويُعد هذا نظاماً استبدادياً أو ديكتاتورياً قائماً على الطغيان.
- \* يقتضى تنظيم الدولة وجود ثلاث سلطات مستقلة، هي :

تختص بـ

تتمثل في

* تشريع و سن القوانين. * تولى الرقابة على أعمال السلطة التنفيذية.	البرلمان والمجالس النيابية	١ السلطة التشريعية
* تنفيذ القوانين بما يحقق الصالح العام للوطن.	الحكومة ومعاونيها من محافظين ورجال الإدارة المحلية	٢ السلطة التنفيذية
* حماية الحقوق والواجبات والفصل في الخلافات التي تنشأ بين : - السلطة التشريعية والتنفيذية. - الدولة ومواطنيها. - المواطنين بعضهم مع بعض. وذلك في إطار حكم الدستور والقانون.	القضاء	٣ السلطة القضائية



**مثال** تعرض أحد محلات الذهب للسرقة وقام رجال الشرطة بالقبض على مرتكب الحادث (السلطة التنفيذية) وأصدر القضاء حكم في هذه القضية في المحكمة (السلطة القضائية) وفقاً لما ينص عليه الدستور والقانون (السلطة التشريعية).

## تعريف سيادة الدولة

تعريف استرشادي لسيادة الدولة

سيطرة الدولة تعني أن يكون لها الكلمة العليا على أرضها وعلى ما يوجد فيها دون أي تدخل من جهات خارجية في شئونها السياسية.

## سيادة الدولة

سلطة الدولة الكاملة والدائمة على جميع مواطنيها، وبقاء أي دولة مرهون بتحقيق سيادتها فهو مقوم أساس من مقومات الدولة.

## 2) اختر نفسك

اختر الإجابة الصحيحة والأدق من بين الإجابات المعطاة :

1 عرض مجموعة من المعارف داخل المناهج لما يعاني منه المجتمع من أزمات وذلك لتحليلها وإيجاد حلول

مبتكرة، نستنتج من ذلك إحدى وظائف النظام التربوي وهي .....

- أ) مواجهة المشكلات  
ب) تنمية القيم والاتجاهات  
ج) نقل التراث الثقافي  
د) غرس الفضيلة

2 قام العلماء بالاستفادة من المواد الخام الطبيعية وذلك لخدمة الإنسان، نستخلص من ذلك إحدى عمليات

النظام الاقتصادي وهي عملية .....

- أ) التوزيع  
ب) الإنتاج  
ج) الاستهلاك  
د) التصدير

3 السلطة التي تهدف إلى حل النزاعات على مستوى الأفراد أو الجماعات أو المجتمعات، هي السلطة .....

- أ) التنفيذية  
ب) التشريعية  
ج) القضائية  
د) الدينية



قيم نفسك إلكترونياً

## أسئلة الاختيار من متعدد

أولاً

اختر الإجابة الصحيحة والأدق من بين الإجابات المعطاة :

١ الاهتمام بالقطاعات المهنية والزراعية التي تعتمد على الأيدي العاملة والآلات والأراضي ورأس المال،

نستخلص من العبارة السابقة إحدى عمليات النظام الاقتصادي وهي العملية التي تعنى .....

أ) استثمار الموارد البشرية والطبيعية في الإنتاج

ب) توزيع حاصل الإنتاج على المواطنين

ج) نقل المنتجات إلى الهيئات الاستهلاكية

د) استخدام حاصل الإنتاج في إشباع حاجات الأفراد

٢ النظام الرسمي الذي يشمل الأدوار والمعايير الاجتماعية التي تعمل على توارث المعرفة من جيل إلى جيل،

هو النظام .....

أ) الديني

ب) السياسي

ج) التربوي

د) الاقتصادي

٣ النظام الذي يهتم بكيفية إشباع حاجات الإنسان الضرورية وتحقيق الاكتفاء الذاتي، هو النظام .....

أ) القضائي

ب) الاقتصادي

ج) التربوي

د) الأسرى

٤ النظام الذي يهتم بنشر الحياة الآمنة والحفاظ على الممتلكات العامة والخاصة، هو النظام .....

أ) الاقتصادي

ب) التربوي

ج) الديني

د) السياسي

٥ عزوف القوة الشرائية عن السوق في بعض الأوقات نتيجة لغلاء الأسعار يسهم في تأثر البورصة بطريقة سلبية،

نستخلص من ذلك أهمية العلاقة بين الأنظمة وبعضها كالعلاقة بين النظامين .....

أ) السياسي والاقتصادي

ب) الاقتصادي والأسرى

ج) السياسي والأسرى

د) السياسي والتربوي

٦ النظام الذي يهتم بتهيئة الفرد وتكوينه من الناحية العقلية والأخلاقية ليصبح عضواً فعالاً في مجتمعه،

هو النظام .....

أ) التربوي

ب) السياسي

ج) القضائي

د) الاقتصادي

٧ «إرسال حصىلة المزارع السمكية والصوبات الزراعية إلى المستهلكين»، نستنتج من العبارة إحدى عمليات النظام الاقتصادي وهي عملية .....

- أ الإنتاج  
ب الإنشاء  
ج التوزيع  
د الاستهلاك

٨ عندما يتعجب الإنسان من حكمة وجود الظواهر الطبيعية ويقف مذهولاً أمامها، مثل ظاهرة قوس قزح الناري، يبرهن ما سبق على النظام .....

- أ السياسي  
ب الديني  
ج التروحي  
د التربوي

٩ يقوم بعض المصريين بتخصيص بعض الوقت شهرياً لزيارة الأماكن الأثرية والسياحية للتعرف على التراث المصري والاستمتاع بها، يبرهن ما سبق على أحد النظم الاجتماعية وهو النظام الذي يسعى إلى .....

- أ المحافظة على النوع  
ب التنفيس عن الضغوط  
ج الأمن والحماية الاجتماعية  
د توزيع الثروة والاستهلاك

١٠ «نظام يساعد على صقل شخصية الفرد والجماعة»، تلخص العبارة السابقة أحد النظم الاجتماعية وهو النظام .....

- أ التربوي  
ب السياسي  
ج الاقتصادي  
د الديني

١١ قد يتعجب البعض حينما يعلم أن هناك حكمة من خلق الحشرات كالحشرات الطفيلية التي تتغذى على الحشائش الضارة التي تتلف المحاصيل الزراعية، يدل ما سبق على أحد النظم الاجتماعية وهو النظام .....

- أ الديني  
ب السياسي  
ج التربوي  
د الاقتصادي

١٢ مجموعة من الأنماط أو الأساليب السلوكية التي تحدث بصورة منتظمة داخل المجتمع، يتفق ذلك مع مفهوم .....

- أ النظم الاجتماعية  
ب التغير الاجتماعي  
ج الضبط الاجتماعي  
د التنشئة الاجتماعية

١٣ تقوم محكمة الأسرة بالفصل في الخلافات الزوجية، يمثل ذلك إحدى سلطات الدولة وهي السلطة .....

- أ التنفيذية  
ب التشريعية  
ج القضائية  
د الدينية

١٤ سمعت عن خبر القبض على أحد المسجلين خطر بعد مدهامات وصراعات طويلة معه، يختص بذلك إحدى سلطات الدولة وهي .....

- أ المجالس النيابية  
ب الحكومة ومعاونيتها  
ج الجهة القضائية  
د السلطة التشريعية

١٥ سلطة الفصل في المنازعات المعروضة أمامها بشكل رسمي، يمثل ذلك السلطة .....

- (أ) التنفيذية  
(ب) القضائية  
(ج) التشريعية  
(د) الدينية

١٦ «إرسال السلع التموينية من المصانع إلى تجار التموين لتسليمها»، توظف العبارة السابقة إحدى عمليات

النظام الاجتماعي وهي عملية .....

- (أ) التوزيع  
(ب) الإنشاء  
(ج) الإنتاج  
(د) الاستهلاك

١٧ عملية منظمة لإحداث تغيرات مرغوبة في سلوك الفرد من أجل تطوير متكامل لشخصيته في جوانبها المختلفة،

يصف ما سبق النظام .....

- (أ) السياسي  
(ب) التربوي  
(ج) الترويحي  
(د) الاقتصادي

١٨ شبكة من العلاقات النمطية تشكل رابطة قوية ما بين الأفراد، يعبر هذا عن مفهوم .....

- (أ) التغير الاجتماعي  
(ب) الضبط الاجتماعي  
(ج) التنشئة الاجتماعية  
(د) النظم الاجتماعية

١٩ مراقبة أداء الحكومة في تنفيذ بعض المشاريع القومية مثل الصحة والتعليم وغير ذلك ومتابعة المسؤولين عن

طريق الاستجابات والمناقشات ومحاسبتهم عند التقصير في أداء المهام، يمثل ذلك إحدى سلطات الدولة

وهي السلطة التي تختص بـ .....

- (أ) تشريع و سن القوانين  
(ب) تنفيذ القوانين بما يحقق الصالح العام  
(ج) حماية الحقوق والواجبات  
(د) الفصل في الخلافات

٢٠ «توصيل السلع المتنوعة لطالبيها في الأماكن المختلفة بالسعر والجودة المناسبة لهم»، تؤكد العبارة على إحدى

عمليات النظام الاقتصادي وهي عملية .....

- (أ) الإنتاج  
(ب) التوزيع  
(ج) الإنشاء  
(د) الاستهلاك

٢١ «معالجة قضايا التنمية في دول العالم الثالث مثل الفقر والبطالة وغيرها»، نستنتج من العبارة أحد النظم

الاجتماعية وهو النظام .....

- (أ) القضائي  
(ب) التربوي  
(ج) الاقتصادي  
(د) الأسرى



## الموضوع الثالث

٢١ يقول عبد الكريم غريب (نظام يدرس التأثيرات الاجتماعية التي تؤثر في المستقبل الفكري للأفراد ومحاولة الارتقاء بهم إلى حياة أفضل)، يتفق هذا القول مع النظام .....

- (أ) السياسى  
(ب) الاقتصادى  
(ج) القضائى  
(د) التربوى

٢٢ «يقوم بوضع اللوائح والضوابط المنظمة لعملية الاستهلاك وهى الغاية الوحيدة وراء كل عملية إنتاج ولا ينبغي أن ننظر باهتمام لمصلحة المنتج إلا بقدر ما يكون ضرورياً لصالح المستهلك»، نستخلص من هذه العبارة أحد النظم الاجتماعية وهو النظام .....

- (أ) السياسى  
(ب) الاقتصادى  
(ج) الدينى  
(د) التربوى

٢٣ نظمت الشركة التى تعمل بها رحلة إلى الأقصر وأسوان للقضاء على الملل والضغوط النفسية لدى العاملين، يدل ما سبق على أحد النظم الاجتماعية وهو النظام .....

- (أ) الأسرى  
(ب) الترويحي  
(ج) التربوى  
(د) الاقتصادى

٢٤ تقوم بعض أفلام الأطفال بغرس بعض القيم مثل الصداقة والحفاظ على الأمانة والدفاع عن الصغير، تمثل هذه الأفلام أحد النظم الاجتماعية وهو النظام الذى يقوم بـ .....

- (أ) ضمان الحقوق الأساسية  
(ب) استثمار الموارد البيئية  
(ج) الاعتقاد بوجود قوة عليا  
(د) نقل المعارف والمهارات

٢٥ مصنع الحديد والصلب يمثل نموذج لعملية أساسية من عمليات النظام الاقتصادى، وهى .....

- (أ) الإنتاج  
(ب) التوزيع  
(ج) الإنشاء  
(د) الاستهلاك

٢٦ مندوب المبيعات هو حلقة من حلقات وظائف النظام الاقتصادى، وهى .....

- (أ) الإنتاج  
(ب) الإنشاء  
(ج) الاستهلاك  
(د) التوزيع

٢٧ إرجاع ظاهرة «القمر العملاق» حينما يشتد ضوء القمر ويظهر بشكل أكبر من الاعتيادى من الدلائل على عظمة الخالق، يعطى ما سبق مثلاً على أحد النظم الاجتماعية وهو النظام .....

- (أ) السياسى  
(ب) الدينى  
(ج) التربوى  
(د) الاقتصادى

٢١ مهمة من مهام الدولة وهي الحكم بين الأطراف المختلفة بموجب القوانين التي يضعها البرلمان والتي تقوم الحكومة بتنفيذها لتحقيق العدالة، يمثل ذلك إحدى سلطات الدولة وهي السلطة .....

- (أ) التنفيذية  
(ب) التشريعية  
(ج) القضائية  
(د) الدينية

٢٢ الشعب هو من يختار تلك السلطة التي تقوم بوضع الضوابط المنظمة لأمر مجتمعه وأرضه وديونه، تعبر العبارة عن إحدى سلطات الدولة وهي السلطة .....

- (أ) التنفيذية  
(ب) التشريعية  
(ج) القضائية  
(د) الدينية

٢٣ عبارة عن مجموعة من الممارسات والسلوكيات المقننة والتي تلعب دوراً هاماً في تنظيم عمل المؤسسات التنظيمية والقوى في المجتمع الواحد بشكل رسمي، يصف ذلك النظام .....

- (أ) الديني  
(ب) التربوي  
(ج) الترفيهي  
(د) السياسي

٢٤ تُعد السياحة مصدرًا أساسيًا للدخل القومي والعملة الصعبة، فإذا تعرضت الدول لأحداث داخلية أو خارجية فسيؤثر قطاع السياحة مباشرةً جراء عدم وجود الأمن للسائحين، يناقش ما سبق العلاقة بين الأنظمة وبعضها وهي العلاقة بين النظامين .....

- (أ) السياسي والاقتصادي  
(ب) الاقتصادي والأسري  
(ج) السياسي والأسري  
(د) الأسري والديني

٢٥ يعرفها مصطفى عبد الله بأنها مجموعة العلاقات والقواعد والأسس التي تحكم التفاعل والتأثير المتبادل بين المتطلبات البشرية من جهة الموارد الطبيعية والبشرية والمعرفية والتقنية المتاحة من جهة أخرى، يتفق ذلك المفهوم مع النظام الذي يقوم به .....

- (أ) الأمن والحماية الاجتماعية  
(ب) توزيع الثروة والاستهلاك  
(ج) التعليم والاندماج في جماعات  
(د) المحافظة على النوع

٢٦ النظام القائم على الاعتقاد بسلطان أعلى من القوى البشرية يقوم على العدل مما يمنح الراحة النفسية هو .....

- (أ) الديني  
(ب) الاقتصادي  
(ج) الأسري  
(د) السياسي

## أسئلة المقال

ثانياً

- ١ «نظام يؤثر في طبيعة العلاقات المتبادلة بين البشر ومختلف الموارد وعلى رأسها الموارد الطبيعية» ... حلل ما تشير إليه العبارة.
- ٢ تعتبر عملية التربية وسيلة المجتمع في تنمية الفرد وشخصيته ... طبق بمثال من عندك على وظائف النظام التربوي.
- ٣ للنسق الاقتصادي أهمية واضحة على صعيد المجتمعات الإنسانية كافة ... عقب برأيك في ضوء ما درست.
- ٤ «السلطة التي تعمل على تنفيذ مجموعة قياسية ذات مواصفات موحدة من القواعد» ... دلل بمثال من عندك على النظام الذي تشير إليه العبارة.
- ٥ «النماذج المنتظمة للعلاقات الإنسانية وهي من فعل الإرادة الجامعة وتستمر بفعل هذه الإرادة نفسها» ... ناقش ما تشير إليه العبارة.
- ٦ يقول جون ديوى (إن التربية هي الحياة نفسها وليس مجرد إعداد للحياة) ... عقب برأيك على ما يشير إليه القول السابق.



في هذا الموضوع سوف نتعرف :

- ◀ مفهوم التغير الاجتماعي.
- ◀ الفرق بين مفهوم التغير الاجتماعي والمفاهيم الأخرى.
- ◀ عوامل التغير الاجتماعي.



\* يمكن لأي فرد من خلال استقراء مجريات حياته ملاحظة أن كل شىء يتغير ويتبدل، فظواهر الكون غير ثابتة حيث تتغير بفعل عوامل الطبيعة (الرياح، الأمطار، ... إلخ).

وقد عبر عن هذه الحقيقة الفيلسوف اليونانى القديم هيراقليطس بقوله :

(إن كل شىء يسيل ولا شىء يبقى وإن الإنسان لا ينزل النهر مرتين لأن مياهه تتجدد باستمرار).

\* يُعد التغير فى الظواهر الاجتماعية (أى التغير الاجتماعى) هو التغير الأشد وضوحًا لأن هذه الظواهر تتشكل أساسًا من البشر الذين يخضعون باستمرار للتغير فى أوضاعهم العضوية والنفسية والاجتماعية والاقتصادية والثقافية والسياسية.

وتحتاج هذه العملية الاجتماعية المستمرة منا إلى محاولة فهمها، حتى نستطيع التعايش معها، وحتى نستطيع الاستجابة بشكل علمى لما يحدث، وحتى نستطيع التنبؤ بما هو آت، وإمكانية ضبطه لما هو فى صالحنا وصالح الإنسان بوجه عام، والتخطيط لما نريد أن يكون.

## مفهوم التغير الاجتماعى

تعريف استرشادى للتغير الاجتماعى

أنواع التحول التى تحدث تغييرًا فى النظام الاجتماعى وتؤثر فى بناء المجتمع ووظائفه.

## التغير الاجتماعى

مختلف صور وأشكال التحول والتبدل التى تطرأ على كل جوانب الحياة فى المجتمع خلال فترة زمنية معينة.

## أمثلة

(١) التغير الاجتماعى الذى شهده المجتمع المصرى بعد قيام ثورة ٢٣ يوليو ١٩٥٢م حيث انتقل المجتمع المصرى من مجتمع ملكى إلى مجتمع جمهورى، ومن حكم ديكتاتورى إلى حكم ديمقراطى.

(٢) بعد التعرض لجائحة كورونا زاد الاعتماد بشكل أساسى على الإنترنت والتواصل عن بُعد لسد الاحتياجات المختلفة (التعليم، العمل، البيع والشراء، ... إلخ) واستمر ذلك كعنصر أساسى للتواصل حتى بعد التعامل مع الجائحة.

## الفرق بين مفهوم التغير الاجتماعى والمفاهيم الأخرى

\* يختلط مفهوم التغير الاجتماعى مع :

- مفاهيم متقاربة فى معناها واستخداماتها كمفهوم (التطور والنمو والتقدم والتنمية).

- مفاهيم ذات مدلولات خاصة كمفهوم (التحديث والتحضر والتصنيع والثورة).

\* المفاهيم التالية استخدمت للدلالة على عمليات التغير ومعانيها كالتالى :

## ١ التطور الاجتماعى

تعريف استرشادى للتطور الاجتماعى

نوع من تماثل نمو الكائن الحي ورفق المجتمع الإنسانى سواء فى البناء أو الوظيفة كما أنه اتسع ليشمل التغير التدريجى الذى يحدث فى كل المجتمعات.

## التطور الاجتماعى

انتقال وتبدل المجتمع (اللظم الاجتماعية) تدريجياً دون طفرات من مرحلة إلى أخرى.

## أمثلة

- (١) الانتقال من المجتمع البسيط إلى المعقد.
  - (٢) الانتقال من العصور القديمة إلى الوسطى إلى الحديثة.
  - (٣) تغير المجتمع البشرى من الأسرة إلى القرية، فالمدينة ثم المجتمع القومى.
- \* أستعير هذا المفهوم من علم الأحياء حيث تصور البعض أن قانون التطور ينطبق على المجتمع الإنسانى كما ينطبق على الكائن الحى لأن المجتمع الإنسانى يشبه الكائن الحى فى تطوره.

## التقدم

## التقدم

## تعريفات استشارية للتقدم

- |  |  |
|--|--|
| (١) حالة من التغير الذى يرتبط بتحسّن دائم فى ظروف المجتمع المادية واللامادية.  | تحول أو تبدّل نحو الأفضل فى خصائص المجتمعات فهو ارتقاء مستمر لنظم المجتمع وازدياد اعتماده على الأساليب والوسائل العلمية فى مواجهة مشكلاته. |
| (٢) الحركة التى تسير نحو الأهداف المنشودة والمقبولة أو الأهداف الموضوعية التى تنشدها ما هو خير أو تنتهى إلى تحقيق النفع. |  |

## أمثلة

- (١) تحول المجتمع من الأمية إلى التعليم.
- (٢) تحول المجتمع عن استخدام أساليب بدائية فى التنقل والاتصال إلى استخدام أساليب حديثة ومعاصرة.
- (٣) انتقال المجتمع من استخدام الآلة الكاتبة إلى استخدام الكمبيوتر.
- (٤) التقدم فى إرسال الرسائل عن طريق استخدام الفاكس والإنترنت بدلاً من البريد.

## التنمية

## التنمية

## تعريفات استشارية للتنمية

- |   |   |
|---|---|
| (١) عملية مهادفة وشاملة تركز على عملية تغير اجتماعى واقتصادى وتسعى لإقامة بناء اجتماعى جديد يمكن عن طريقه إشباع الحاجات الاجتماعية للأفراد. | توظيف الموارد الطبيعية والبشرية والوسائل العلمية والتكنولوجية فى برامج مدروسة ومخططة لتحسين المستويات المادية والمعنوية فى المجتمع. |
| (٢) عملية تعمل على توحيد الجهود التى يقوم بها المواطنين والحكومة وذلك من أجل تحسين الوضع الاقتصادى والاجتماعى فى المجتمعات المحلية.         |   |

- \* تقوم على إرادة الإنسان والتخطيط الذى يعنى تنظيم التغير وتوجيهه بدلاً من أن يترك على أساس عفوى.
- مثال** التجربة الماليزية، فقد تحولت ماليزيا من بلد تعتمد على تصدير المواد الأولية البسيطة إلى أكبر الدول المصدرة للسلع والتقنية الصناعية فى منطقة جنوب شرق آسيا.

### 3 اختبر نفسك

اختر الإجابة الصحيحة والأدق من بين الإجابات المعطاة :

1 عبر آلاف السنين اتجه الإنسان للرقى بأحواله فبدأ بالاكتشافات المختلفة والتي ساعدته في حياته بدءاً من اكتشافه للنار ثم العجلة ثم المعادن والمحركات والشبكات السلكية واللاسلكية حتى توصل للذرة والحاسوب، يوظف المثال السابق مفهوم .....

- (أ) التطور الاجتماعي  
(ب) التقدم الاجتماعي  
(ج) التنمية الاجتماعية  
(د) التغيير الاجتماعي

2 قدم روسو نماذج عديدة لكيفية انتقال المجتمع بخطوات متتابعة من مجتمع صغير بدائي إلى مجتمع كبير منظم، نستنتج من ذلك مفهوم .....

- (أ) التطور الاجتماعي  
(ب) التقدم الاجتماعي  
(ج) التنمية الاجتماعية  
(د) التغيير الاجتماعي

3 «عملية مُحكمة ومنظمة يوجهها الإنسان مستخدماً كل ما تملكه الدولة بما يحقق غاياته»، تشير العبارة إلى أحد المفاهيم المتمثل في .....

- (أ) مختلف أشكال التبدل خلال فترة زمنية معينة  
(ب) تبدل المجتمع تدريجياً دون طفرات  
(ج) ارتقاء يعتمد على الأساليب العلمية  
(د) توظيف الموارد في برامج مدروسة

### عوامل التغيير الاجتماعي



#### 1 العوامل الطبيعية

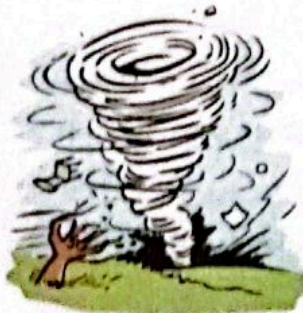

الطبيعة لها أثرها الملموس في إحداث التغيير، حيث إن :  
- خيرات الطبيعة تدفع الإنسان إلى التغيير الاجتماعي.  
- قسوة الطبيعة بما فيها من زلازل وعواصف وأعاصير قد دمرت مدنًا وأبادت أقوامًا مما أدى إلى التغيير الاجتماعي.

أمثلة

- (١) التغيير الذي أحدثه اكتشاف البترول في منطقة الخليج العربي.  
(٢) تحول مساحات كبيرة من الصحراء إلى زراعات مطيرة نتيجة لزيادة كميات الأمطار وكثافتها.  
(٣) أدى الاحتباس الحراري إلى ارتفاع درجات الحرارة مما أثر على إنتاج بعض المحاصيل.

### ١ العوامل الديموجرافية (السكانية)

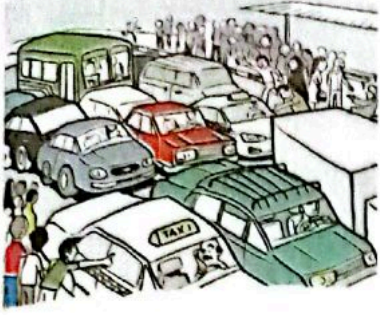

تأتى أهمية العوامل الديموجرافية كنتيجة للحركة السكانية (زيادة أو نقص) وكثافة السكان وتوزيعهم داخل المجتمع، لأن هناك علاقة بين عدد السكان ومستوى المعيشة والعمالة والبطالة ومستوى الأجور وبالتالي فإن التقدم والتخلف مرهونان بالحركة السكانية لذلك أصبح العامل السكانى حاسماً فى عملية التغير الاجتماعى.

**مثال.** يؤدي معدل المواليد والوفيات والهجرة الداخلية والخارجية إلى تغير فى الهرم السكانى.

### ٢ العوامل الثقافية

حدوث التغير الثقافى (المادى أو المعنوى) يؤدي إلى تغيرات اجتماعية فى العادات والتقاليد والأعراف الاجتماعية.

**مثال.** انتقلت إلينا بعض العادات المختلفة عن طريق اطلاقنا على الدراما لشعوب أخرى.

### ٤ العوامل الاقتصادية



تؤدى دوراً بارزاً فى تحقيق رفاهية الإنسان من خلال توفير (سكن مناسب، مواصلات ميسرة، دور ثقافة، متاحف) فازدهار الفنون والآداب والعلوم يرتبط بالاقتصاد الذى يوفر لها الإمكانيات المادية لى تزدهر مما يسهم فى إحداث التغير الاجتماعى المنشود.

**مثال.** ازدهار بعض المدن لارتباطها ببعض الصناعات (كمدينة المحلة الكبرى) حيث ازدادت بها الخدمات مما أحدث فيها تغير اجتماعى.

### ٥ العوامل السياسية

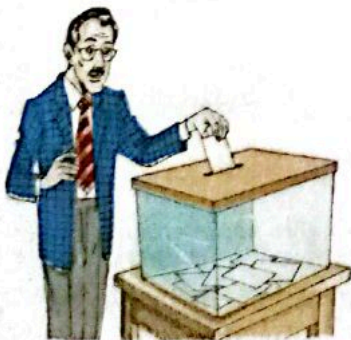

الحكم الديمقراطى يمكن أن يسهم فى إحداث التغير الاجتماعى نحو الأفضل فى المجتمع، وذلك من خلال :

- ما يتيح للمواطنين من حريات مسئولة.
- توفير الأمن والأمان وصيانة الحقوق والممتلكات العامة والخاصة.
- عقاب كل من يروع المواطنين ويهدد حرياتهم وإقامة العدل الاجتماعى بينهم.
- استثمار موارد المجتمع بما يعود بالنفع على الجميع.

### أمثلة

(١) إصدار قانون لمعاقبة من يتلف الممتلكات العامة والخاصة للمواطنين.

(٢) وجود النظام والقوانين الرادعة فى حالات التجاوز على مختلف المستويات يحقق الأمن والأمان داخل الدولة.

## ١ الحروب

- لها أثر واضح فى إحداث التغير الاجتماعى (سلباً أم إيجاباً) فهى تؤثر فى :
- طبيعة العلاقات الاجتماعية والأخلاق والقيم السائدة.
  - مظاهر العمران التى يطرأ عليها الدمار.
  - حركة السكان من خلال ما تخلفه الحرب من قتل وتشريد وتهجير.

### أمثلة

(١) التغيير الإيجابى للحرب : ما حدث فى المجتمع المصرى فى أكتوبر ١٩٧٣ م حيث انخفضت معدلات الجريمة فى المجتمع إلى أدنى مستوى.

(٢) التغيير السلبى للحرب :

- الهجوم النووى الذى تعرضت له مدينتى هيروشيما وناجازاكي باليابان فى نهاية الحرب العالمية الثانية وما ترتب عليه من دمار شامل.
- الدول التى تعانى من الحروب قد تظهر فيها طبقة جديدة من تجار الفرص وأثرياء الحرب ممن يجمعون ثرواتهم على حساب غيرهم من المواطنين باللجوء إلى أساليب الاحتكار والتلاعب بالأسعار.

## ٧ الزعماء والقادة والمصلحون

يلعب القادة والزعماء دوراً بارزاً فى إحداث التغير الاجتماعى، مثل :



نيلسون مانديلا  
فى جنوب أفريقيا  
«قائد حركة التحرر ضد التمييز العنصرى»



غاندى  
فى الهند  
«قائد ثورة الملح»



جمال عبد الناصر  
فى مصر  
«قائد ثورة يوليو»

### أمثلة

- (١) ظهور أفكار «مارتن لوثر كينج» الناشط الحقوقى الذى غير العالم ضد العنصرية.
- (٢) دور قاسم أمين فى نشر أفكار حول خروج المرأة للعمل ساهم فى التأثير على المجتمع.
- (٣) سعد زغلول زعيم مصرى وقائد ثورة ١٩١٩ م فى مصر وواحد من أبرز الزعماء المصريين والذى أسس أول وزارة شعبية باسم الشعب ١٩٢٤ م

## ٨ العوامل العلمية والتكنولوجية



الاختراعات والابتكارات والاكتشافات العلمية والتقدم في وسائل الاتصالات والمواصلات لها أثر في التغير الاجتماعي، حيث إنها أثرت في تغيير ملامح حياتنا المعاصرة وانعكست آثارها على سلوك الناس وأساليب تفكيرهم وعلاقاتهم الاجتماعية.

## أمثلة

- (١) ساعد التقدم التكنولوجي في المجالات الطبية على تخفيض معدلات الوفيات وهذا يؤثر في التركيب السكاني وبدوره يؤثر في الحياة الاجتماعية.
- (٢) تطور وسائل الاتصال الحديثة والتكنولوجيا ساعد على ظهور العولمة.
- (٣) استخدام التكنولوجيا في عالم الطب كالأطراف الصناعية والمفاصل البديلة للركبتين والحوض أثر في خفض نسبة المعالين بسبب عدم الحركة وتحويلهم لأفراد طبيعيين منتجين.
- (٤) استخدام التكنولوجيا في عالم الطب كعملية زراعة القوقعة التي تهدف إلى علاج اضطرابات السمع المتعلقة بتلف العصب السمعي مما جعلهم مشاركين ومتفاعلين اجتماعياً بدرجة أكبر.

## ٤ اختر نفسك

## اختر الإجابة الصحيحة والأدق من بين الإجابات المعطاة :

- ١ هناك فجوة معرفية قائمة بين الناس من حيث التزامهم بالقيم والمعايير وما اعتادوا عليه في المجتمع الأصلي ومدى تقبلهم لشيء دخيل عليهم، يعبر ما سبق عن أحد عوامل التغير الاجتماعي وهو .....
  - أ) العامل السكاني
  - ب) العامل الثقافي
  - ج) الحروب
  - د) العامل الاقتصادي
- ٢ نتيجة تدهور الظروف المعيشية بمنطقة ما، اضطر الأفراد للانتقال منها خوفاً من حدوث مجاعة، نستخلص مما سبق أحد عوامل التغير الاجتماعي وهو .....
  - أ) العامل السكاني
  - ب) العامل الثقافي
  - ج) الحروب
  - د) العامل التكنولوجي
- ٣ قديماً كانت الزراعة تعتمد على الأيدي العاملة ومع التقدم التقني أصبحت تعتمد على الآلات المستحدثة كالروبوت الزراعي، نستنتج من ذلك أحد عوامل التغير الاجتماعي وهو .....
  - أ) العامل الديموجرافي
  - ب) العامل الثقافي
  - ج) العامل العلمي
  - د) الحروب



## أسئلة الاختيار من متعدد

أولاً

قيم نفسك إلكترونياً

اختر الإجابة الصحيحة والأدق من بين الإجابات المعطاة :

«كل ما تجود به البيئة على الإنسان من نعم أو أخطار يدفع بالمجتمع إلى التعديل والتكيف». نستخلص من العبارة أحد عوامل التغيير الاجتماعي وهو العامل .....

- (أ) الطبيعي  
(ب) الثقافي  
(ج) الاقتصادي  
(د) السياسي

«الانتقال من البداوة إلى الريف ثم إلى الحضر بطريقة تدريجية»، يعبر الانتقال في هذه العبارة عن أحد المفاهيم وهو .....

- (أ) التغيير الاجتماعي  
(ب) التنمية الاجتماعية  
(ج) التطور الاجتماعي  
(د) التقدم الاجتماعي

ارتفاع مستوى التحضر يؤدي إلى ارتفاع مستوى التعليم والخدمات الصحية باتباع المناهج التطبيقية لمعالجة معوقات كل منهما، يدلل ما سبق على .....

- (أ) التطور الاجتماعي  
(ب) التقدم الاجتماعي  
(ج) التنمية الاجتماعية  
(د) التغيير الاجتماعي

«ظاهرة من الظواهر الاجتماعية ذات التأثير المستمر والتي تعتمد على مجموعة من الأفكار البشرية والنظريات والآراء التي تساهم في قلب الأحوال»، تعكس العبارة أحد المفاهيم وهو .....

- (أ) التقدم الاجتماعي  
(ب) النظم الاجتماعية  
(ج) التغيير الاجتماعي  
(د) الضبط الاجتماعي

«انتقال الشباب من الريف إلى الحضر لاختلاف فرص التوظيف بسبب أنها تكثر في المدن عن الريف»، تطبق العبارة أحد عوامل التغيير الاجتماعي وهو العامل .....

- (أ) الديموجرافي  
(ب) السياسي  
(ج) الثقافي  
(د) التكنولوجي

«نمو اجتماعي مرغوب فيه للجوانب الكمية والكيفية في حياة الإنسان معتمد على العلم»، نستخلص من العبارة السابقة أحد المفاهيم وهو .....

- (أ) التغيير الاجتماعي  
(ب) التقدم الاجتماعي  
(ج) التطور الاجتماعي  
(د) النظم الاجتماعية

٧ «اختلاف شكل التجارة وتحولها إلى التسوق الإلكتروني»، تدل العبارة على أحد عوامل التغيير الاجتماعي وهو العامل .....

- أ) الطبيعي  
ب) السياسي  
ج) التكنولوجي  
د) الديموجرافي

٨ «أسلوب الإنتاج هو الذي يحدد الطابع العام للعمليات الاجتماعية والسياسية في حياة الأفراد وتحقيق رفاهيتهم»، تعكس العبارة أحد عوامل التغيير الاجتماعي وهو العامل .....

- أ) الاقتصادي  
ب) الثقافي  
ج) الطبيعي  
د) السكاني

٩ «يمكن للإنسان أن يغير حياته، إذا ما استطاع أن يستثمر اتجاهاته العقلية المبدعة لخدمة مجتمعه باستخدام التقنيات الحديثة»، نستخلص من العبارة أحد عوامل التغيير وهو العامل .....

- أ) الطبيعي  
ب) الاقتصادي  
ج) الديموجرافي  
د) التكنولوجي

١٠ «أدى انهيار الاتحاد السوفيتي عام ١٩٩١م لعدة دول إلى تغيرات شاملة بالأنظمة الداخلية والخارجية»، تناقش العبارة أحد عوامل التغيير الاجتماعي وهو العامل .....

- أ) السياسي  
ب) الاقتصادي  
ج) الطبيعي  
د) الثقافي

١١ قامت مارجريت تاتشر رئيسة وزراء بريطانيا بالعديد من الإصلاحات في سوق العمل التي ساعدت بريطانيا في القضاء على البطالة، يعطى ذلك مثلاً على أحد عوامل التغيير الاجتماعي وهو العامل .....

- أ) الثقافي  
ب) الديموجرافي  
ج) الاقتصادي  
د) الطبيعي

١٢ «مجموعة متتابعة من الاختلافات التي تحدث عبر الوقت داخل كيان مستمر في الوجود»، نستنتج من العبارة أحد المفاهيم وهو .....

- أ) التطور الاجتماعي  
ب) التغيير الاجتماعي  
ج) التقدم الاجتماعي  
د) التنمية الاجتماعية

١٣ «عملية مرسومة لتطوير المجتمع اجتماعياً واقتصادياً»، تلخص العبارة أحد المفاهيم وهو .....

- أ) التغيير الاجتماعي  
ب) التقدم الاجتماعي  
ج) النظم الاجتماعية  
د) التنمية الاجتماعية



١٤ قامت الدولة بوضع القوانين الرادعة كما وضعت ردارات إلكترونية على الطرق للحد من سرعة بعض السائقين والحفاظ على حياتهم هم وأسرتهم، تبرهن العبارة على أحد عوامل التغير الاجتماعى وهو العامل.....

- (أ) السياسى  
(ب) الاقتصادى  
(ج) الطبيعى  
(د) الثقافى

١٥ وكتب ابن خلدون فى مقدمة أحد كتاباته عن تأثير الأقاليم الجغرافية المختلفة فى أحوال البشر وصناعاتهم وعلى المبانى والملابس والأقوات»، تتفق العبارة مع أحد عوامل التغير الاجتماعى وهو العامل.....

- (أ) الثقافى  
(ب) الطبيعى  
(ج) الاقتصادى  
(د) السياسى

١٦ قيام رجال الأعمال بعمل مشروعات استثمارية كبيرة فى منطقة ما يؤثر على ازدهار هذه المنطقة من جميع النواحي الاقتصادية والاجتماعية»، تعطى العبارة مثالاً على أحد المفاهيم وهو.....

- (أ) التقدم الاجتماعى  
(ب) التغير الاجتماعى  
(ج) التنمية الاجتماعية  
(د) النظم الاجتماعية

١٧ عندما يتحول أطفال الشوارع من السلوك الإجرامى غير السليم إلى السلوك المنضبط عن طريق مؤسسات اجتماعية وتجهيز بيئة اجتماعية جديدة أكثر نضوجاً وثقافة تتقبلهم، يطبق ما سبق أحد المفاهيم وهو.....

- (أ) النظم الاجتماعية  
(ب) التغير الاجتماعى  
(ج) التنمية الاجتماعية  
(د) التقدم الاجتماعى

١٨ وضع استراتيجيات للاستفادة من استخدام الطاقة المتجددة مثل ألواح الطاقة الشمسية فى توليد الكهرباء، وجعل كثير من السيارات والمصانع تعمل بالكهرباء بدلاً من الطاقة المستنفذة وهذا يؤدى إلى أن المدن تصبح خالية من التلوث الذى كان يسبب دماراً للبيئة، يوظف ما سبق أحد المفاهيم وهو.....

- (أ) التنمية  
(ب) التغير  
(ج) التطور  
(د) التقدم

١٩ كان للدمار الشامل الذى حدث فى اليابان بسبب حدوث الزلازل والبراكين تأثيراً كبيراً على المجتمع، نستنتج من ذلك أحد عوامل التغير الاجتماعى وهو العامل.....

- (أ) الثقافى  
(ب) الطبيعى  
(ج) الاقتصادى  
(د) السياسى

٢٠ «اتجاه وزارة التربية والتعليم في الفترة الحالية إلى تطبيق منظومة التعلم عن بُعد وساعد هذا كثيرًا في التعامل مع الأزمة وعدم توقف الدراسة»، تطبق هذه العبارة أحد المفاهيم وهو .....

- (أ) التغيير الاجتماعي  
(ب) التطور الاجتماعي  
(ج) النظم الاجتماعية  
(د) التقدم الاجتماعي

٢١ «درس على بن رضوان موقع مصر الجغرافى ومناخها من أجل بيان أثر ذلك الموقع والمناخ على السكان ومدى تأثيره فى إصابتهم بأمراض معينة وكيفية العلاج»، تؤكد العبارة على أحد عوامل التغيير الاجتماعى وهو العامل .....

- (أ) الطبيعى  
(ب) الثقافى  
(ج) الاقتصادى  
(د) السياسى

٢٢ يؤكد ريد فيلد على أن التحولات المجتمعية التى تحدث فى المجتمعات القروية تكون نتيجة التفاعل بينها وبين مراكز المدن حيث إن السكان فى القرى أكثر محافظةً على القيم والسلوكيات القديمة وهذا الاحتكاك والاتصال بين المجتمعات (القروية والمراكز) يكون أحد مسببات التغيير المجتمعى، يعكس ذلك أحد عوامل التغيير الاجتماعى وهو العامل .....

- (أ) السياسى  
(ب) الاقتصادى  
(ج) الطبيعى  
(د) الثقافى

٢٣ الزلزال الذى ضرب مصر فى ١٢ أكتوبر عام ١٩٩٢م وأدى إلى مقتل حوالى ٦٠٠ شخص وتدمير آلاف المباني، نستنتج من ذلك أحد عوامل التغيير الاجتماعى وهو العامل .....

- (أ) الطبيعى  
(ب) الثقافى  
(ج) الاقتصادى  
(د) السياسى

٢٤ الإمام محمد عبده هو رجل إصلاح وداعية وإمام إسلامى، عُرف بفكره الإصلاحى ودعوته للتحرر من كافة أشكال الاستعمار الأجنبى وسعى دائماً لإصلاح وتطوير الأزهر والأوقاف والمحاكم الشرعية، يُعد هذا نوعاً من عوامل التغيير وهو .....

- (أ) الاقتصاد  
(ب) الزعماء والقادة  
(ج) الثقافة  
(د) السياسة

٢٥ ابتعاد الشباب عن إدمان المخدرات نتيجة نشر الثقافة والتوعية بشتى السبل العلمية، يوظف المثال السابق أحد المفاهيم وهو .....

- (أ) التنمية الاجتماعية  
(ب) التغيير الاجتماعى  
(ج) التطور الاجتماعى  
(د) التقدم الاجتماعى

«استطاع طلعت حرب تحرير الاقتصاد المصرى من التبعية الأجنبية وساهم فى تأسيس بنك مصر والعديد من الشركات العملاقة التى تحمل اسم مصر مثل شركة مصر للغزل ومصر للطيران وغيرها»، تعطى العبارة مثالاً على أحد عوامل التغيير وهو دور .....

- (أ) الطبيعة  
(ب) الزعماء والقادة  
(ج) الثقافة  
(د) السياسة

«العملية التى بموجبها تحقق المجتمعات الإنسانية نمواً مستمراً مروراً بخطوات تدريجية مترابطة ومنظمة»، نستخلص من العبارة أحد المفاهيم وهو .....

- (أ) التغيير الاجتماعى  
(ب) التنمية الاجتماعية  
(ج) التطور الاجتماعى  
(د) التقدم الاجتماعى

«خروج المرأة للعمل أدى إلى حدوث العديد من التغيرات فقد غزت المرأة كل القطاعات فأصبحت تعمل عمل الرجل بعدما كانت تقتصر على الإنجاب وتربية الأولاد فى المنزل»، تبرهن العبارة على أحد عوامل التغيير الاجتماعى وهو العامل .....

- (أ) السياسى  
(ب) الثقافى  
(ج) الطبيعى  
(د) الديموجرافى

إن النظم الإلكترونية الحديثة للاتصال سهلت طرق التواصل بين الناس كما يمكن الحصول على كافة المعلومات والبيانات فى أسرع وقت، يطبق ذلك أحد عوامل التغيير وهو العامل .....

- (أ) الطبيعى  
(ب) السياسى  
(ج) التكنولوجى  
(د) الديموجرافى

## أسئلة المقال

### ثانياً

«التغيرات المتتابة المتدرجة التى تحدث فى تركيب المجتمع أو العلاقات أو النظم والقيم السائدة» ... ناقش ما تشير إليه العبارة.

«عندما تحدث الفيضانات المدمرة يضطر العديد من الناس إلى الانتقال للإقامة فى مناطق أخرى أكثر أمناً واستقراراً» ... وضح العلاقة بين العوامل الطبيعية والتغيير الاجتماعى فى ضوء العبارة السابقة.

«الاختلاف الذى يطرأ على الأدوار الاجتماعية التى يقوم بها الأفراد» ... وظف بمثال من عندك على ما تشير إليه العبارة لعوامل التغيير الاجتماعى.

١ قلت نسبة زواج القاصرات في المجتمعات الحضارية فأدى إلى تحسن المجتمع ... عقب برأيك في ضوء دراستك لعوامل التغيير الاجتماعي.

٢ «يرى شندر أن باستمرار التغيير التقني يستمر التغيير الاجتماعي» ... دلل بمثال من عندك على أحد عوامل التغيير الاجتماعي الذي تجسده العبارة.

٣ «عند شق قناة توشكي بالقرب من مدينة أبو سمبل السياحية جنوب محافظة أسوان تحولت المنطقة من صحراوية إلى زراعية» ... حلل العبارة في ضوء دراستك لأحد عوامل التغيير الاجتماعي.

٤ يقول رايت ميلز (إن الصراعات الحربية تولد تغيرات اجتماعية) ... دلل بمثالين من عندك على ما تشير إليه المقولة لأحد عوامل التغيير الاجتماعي.

٥ «التغير الغذائي الذي نتج عنه الأزمة الغذائية في أفريقيا يرجع كلياً للبيئة كعوامل الجفاف والتصحر» ... طبق بمثالين على أحد عوامل التغيير الاجتماعي في ضوء هذه العبارة.

احرص على اقتناء

كتاب الامتحان 2022

جميع المواد في

للسف 2 الثانوي

اسم يعنى التفوق

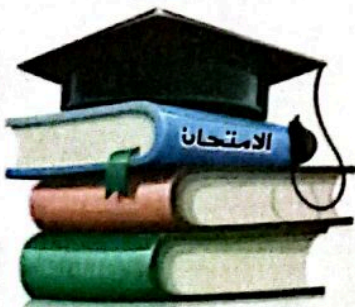

أجب عن الأسئلة الآتية :

١ «تتولى بعض السلطات الرقابة الدستورية على الحكومة»، نستنتج من العبارة إحدى سلطات تنظيم الدولة وهي السلطة .....

- (أ) القضائية  
(ب) التربوية  
(ج) التشريعية  
(د) التنفيذية

٢ «إحدى العمليات الدالة على النمو حيث تشبه النبات الذي يكبر كل يوم أكثر من اليوم السابق له»، توظف العبارة السابقة مفهوم .....

- (أ) التطور الاجتماعى  
(ب) التغير الاجتماعى  
(ج) التنمية الاجتماعى  
(د) التقدم الاجتماعى

٣ «تهدف النظم الاجتماعى إلى المحافظة على الوجود البشرى من خلال استمرار العلاقات التى تسودها المودة والألفة والمشاركة»، نستخلص من العبارة أحد النظم الاجتماعى وهو النظام .....

- (أ) الاقتصادى  
(ب) الدينى  
(ج) السياسى  
(د) الأسرى

٤ تقوم الدولة بتوفير حياة يسيرة وسهلة من خلال الخدمات كالطرق والمواصلات والمدن الجديدة، يعبر هذا عن أحد عوامل التغير وهو العامل .....

- (أ) الثقافى  
(ب) الاقتصادى  
(ج) الطبيعى  
(د) الحروب

٥ «جذبت بعض الدول العديد من مفكرين العالم لإحداث تغير اجتماعى كبير بها»، تعكس العبارة أحد عوامل التغير الاجتماعى وهو العامل .....

- (أ) الطبيعى  
(ب) الثقافى  
(ج) الديموجرافى  
(د) الاقتصادى

٦ عطلة نصف العام تعمل على تقليل الضغط عن الطلاب قبل استكمال العام الدراسى، يدلل ما سبق على النظام .....

- (أ) الدينى  
(ب) الترويحى  
(ج) الأسرى  
(د) السياسى

٧ « تحولت نظم الاتصال اليوم إلى أوسع مجالاتها فيستطيع الإنسان تجاوز المسافات في لحظات قصيرة، تتفق العبارة مع أحد المفاهيم وهو .....

- (أ) التطور الاجتماعي  
(ب) التغيير الاجتماعي  
(ج) التنمية الاجتماعية  
(د) التقدم الاجتماعي

٨ تمثل الحكومة إحدى النظم الاجتماعية التي تكفل حرية التعبير عن الرأي، وهو النظام .....

- (أ) الأسرى (ب) الدينى (ج) السياسى (د) الاقتصادى

٩ زيادة درجات الحرارة بشكل كبير أدى للتصحّر فى بعض الأماكن، يعكس ذلك أحد عوامل التغيير الاجتماعى وهو العامل .....

- (أ) الطبيعى (ب) الثقافى (ج) الاقتصادى (د) السياسى

١٠ تنتقل التقاليد والسلوكيات الاجتماعية العامة من خلال النظم الاجتماعية ليستطيع الإنسان أن يتكيف مع الجماعة، نستنتج من هذا أحد النظم الاجتماعية وهو النظام .....

- (أ) التربوى (ب) الاقتصادى (ج) التربوى (د) السياسى

١١ « الثورات التى قامت فى مختلف أنحاء العالم أثرت فى أيديولوجيات المجتمع»، تناقش العبارة أحد عوامل التغيير الاجتماعى وهو العامل .....

- (أ) الاقتصادى (ب) الثقافى (ج) السياسى (د) التكنولوجى

١٢ « يرى بارنز أن النظم الاجتماعية تمثل الآلة التى تنظم المجتمع الإنسانى وتوجه وتنفذ وجوه النشاط المتعددة التى يتطلبها تحقيق الحاجات الإنسانية»... اقترح تعريفاً على ما تشير إليه العبارة.

١٣ « اختراع السيارة أحدث اتصالاً للبيئات المعزولة ووسع دائرة العلاقات نتيجة كثرة التنقل من مكان إلى آخر»... حلل ما تشير إليه العبارة لأحد عوامل التغيير الاجتماعى.

التنشئة الاجتماعية

الموضوع الأول ◀ مؤسسات وأساليب التنشئة الاجتماعية.

الموضوع الثاني ◀ الضبط الاجتماعي.

الموضوع الثالث ◀ المشكلات الاجتماعية.

اختبار

على  
الوحدة الثالثة

مقدمة الوحدة

نستهدف هذه الوحدة تعريفك بمؤسستين من أهم المؤسسات الاجتماعية التي تؤدي دورًا أساسيًا في بقاء المجتمع، واستمراره، واستقراره، هما : التنشئة الاجتماعية، والضبط الاجتماعي، فكلتاها أصبحتا ضرورة اجتماعية، حيث تؤدي كل منهما دورًا مهمًا في استقرار النظم والمؤسسات الاجتماعية، واستمرار فاعليتها ووظيفتها في حفظ الشكل البنائي، والهيكل الوظيفي للجماعة الاجتماعية والمجتمع.

نواتج تعلم الوحدة

عزيزي الطالب بعد دراستك لهذه الوحدة ينبغي أن تصبح قادرًا على أن :

- 1- تستقصى أساليب التنشئة الاجتماعية.
- 2- تميز العلاقة بين التنشئة الاجتماعية والضبط الاجتماعي.
- 3- تستقصى بعض المشكلات الاجتماعية الراهنة بالمجتمع المصري.

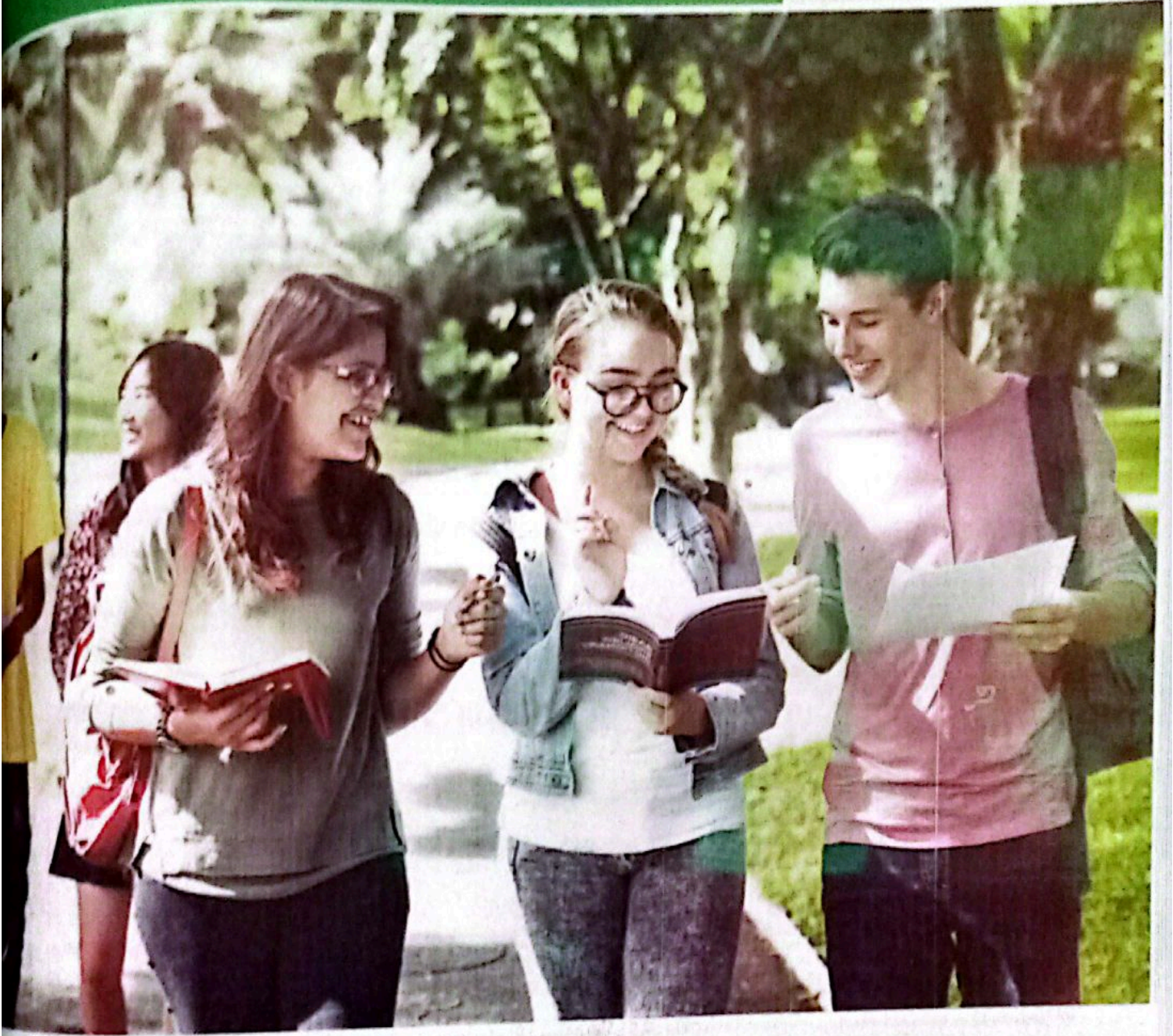

في هذا الموضوع سوف نتعرف :

- ◀ مفهوم التنشئة الاجتماعية.
- ◀ أهداف التنشئة الاجتماعية.
- ◀ أشكال التنشئة الاجتماعية.
- ◀ مؤسسات التنشئة الاجتماعية.



\* تُعد التنشئة الاجتماعية من أكثر العمليات الاجتماعية تأثيراً على الفرد في مختلف مراحل حياته، فهي تلعب دوراً أساسياً في تشكيل شخصيته وتكوين اتجاهاته وميوله ونظراته للحياة، لذلك فهي تُعد من أهم عمليات التعلم.

## تعريف التنشئة الاجتماعية

تعريفات استرشادية للتنشئة الاجتماعية

- (١) عملية اكتساب الفرد المعرفة والخبرات اللازمة لأسلوب حياة الجماعة.
- (٢) عملية يتحول الفرد عن طريقها من مجرد كائن بيولوجي إلى كائن اجتماعي ليصبح عضواً في المجتمع الذي يعيش فيه ويتعلم من خلالها القيم.

## التنشئة الاجتماعية

عملية يتعلم الفرد من خلالها قيماً وأنماطاً للسلوك الاجتماعي في مجتمع ما أو جماعة اجتماعية معينة حتى يتمكن من التوافق في ذلك المجتمع أو وسط هذه الجماعة.

## أهداف التنشئة الاجتماعية

\* عملية التنشئة الاجتماعية تساعد الفرد على :

- ١ التوافق الاجتماعي والتآلف مع الآخرين.
- ٢ الاستقلال الذاتي والاعتماد على النفس.
- ٣ اكتساب المعارف والاتجاهات والقيم الروحية والخُلُقية والاجتماعية والوجدانية.
- ٤ اكتساب المعايير الاجتماعية التي تحكم سلوكه وتوجهه.
- ٥ تعلم الأدوار الاجتماعية.

**مثال** يولد الطفل داخل الجماعة غير مزود بأنماط السلوك الإنساني فيقوم بحركات جسمية عشوائية ويصدر أصوات غير مفهومة ومن هنا يأتي دور التنشئة الاجتماعية لتعلم طرقاً معينة تساعد على البقاء وتعلم أساليب وقيم وعادات الجماعة التي سوف يصبح عضواً فيها.

## أشكال التنشئة الاجتماعية

\* تأخذ التنشئة الاجتماعية شكلين أساسيين، هما :

١	تنشئة مقصودة	تتم في الأسرة والمدرسة
٢	تنشئة غير مقصودة	تتم من خلال دور العبادة ووسائل الإعلام (المقروءة والمرئية والمسموعة) والمؤسسات السياسية والاقتصادية والعسكرية وغيرها

## 5 اختبر نفسك

اختر الإجابة الصحيحة والأدق من بين الإجابات المعطاة :

1 كافة الأساليب التي يتلقاها الفرد من المحيطين به من أجل بناء شخصية نامية متوافقة جسيماً ونفسياً واجتماعياً في كافة المواقف الحياتية وبهذه الأساليب يمكن تعزيز أو كف استجابات سلوكية معينة من شأنها أن تعمل أو لا تعمل على بناء الشخصية المتوافقة للفرد، يناقش ذلك مفهوم .....

- Ⓐ التنشئة الاجتماعية  
Ⓑ التغيير الاجتماعي  
Ⓒ الضبط الاجتماعي  
Ⓓ المشكلات الاجتماعية

2 تنشئة تتم بطريقة غير مباشرة نتيجة احتكاك الفرد بالمؤسسات التابعة لها ويكون لها تأثير على سلوكيات الأفراد، نستنتج من ذلك أحد أشكال التنشئة الاجتماعية والذي يكون من خلال .....

- Ⓐ الأسرة  
Ⓑ الجامعة  
Ⓒ المدرسة  
Ⓓ دور العبادة

## مؤسسات التنشئة الاجتماعية

\* ينشئ المجتمع عدداً من المؤسسات الاجتماعية لتحقيق أهدافه ولتلبية احتياجاته الأساسية المتصلة بإعداد الأفراد لمتطلبات المواطنة الصالحة ومن هذه المؤسسات :

- الأسرة. - المدرسة. - دور العبادة. - جماعة الرفاق أو الزملاء.  
- وسائل الإعلام. - مجال العمل. - الأحزاب السياسية. - دور الثقافة.  
، وستعرض لبعض المؤسسات التي تساهم في عملية التنشئة الاجتماعية ومنها :

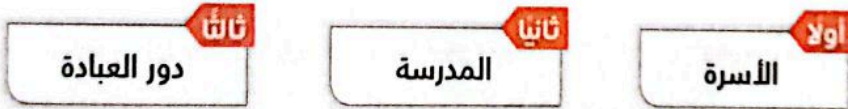

### أولاً الأسرة

\* تُعد الأسرة من أولى مؤسسات التنشئة الاجتماعية التي تؤثر في الفرد.

### الأسرة

#### تعريفات استرشادية للأسرة

- (١) النواة الأولى التي يستقى منها الفرد كل القواعد التي تؤثر على شخصيته في المستقبل.  
(٢) أهم وسيط تربيوي تغرس القيم الدينية والأخلاقية في الفرد وتشكل سلوكه.

بناء اجتماعي أو جماعة اجتماعية صغيرة تتكون من الأب والأم والأبناء يتبادلون الحب ويتقاسمون المسؤولية ويقوم الآباء بتربية الأبناء ليصبحوا أشخاصاً يسلكون بطريقة اجتماعية سليمة.

## اهمية الاسرة فى عملية التنشئة الاجتماعية

\* تُعد الأسرة من أهم مؤسسات التنشئة الاجتماعية، لأن تأثيرها فى شخصية الفرد أقوى وأعمق من تأثير أى مؤسسة أخرى، فكلما كان الفرد صغير السن كانت شخصيته أكثر استعداداً للتأثر بمن يتعاملون معه.  
\* ويتضح دور الأسرة فيما يلى :

① إنها المؤسسة الاجتماعية الأولى حيث ينشأ فيها الطفل ويشبع حاجاته الأساسية التى لا يستطيع العيش بدونها.

② يتلقى الفرد من خلالها مختلف المهارات والمعارف الأولية فهى تكسبه اللغة وأداب السلوك وتعلمه شيئاً عن الدين والعادات.

③ تُعد بمثابة الرقيب على ممارسات مؤسسات التنشئة الأخرى مع الأبناء.

④ تُعد الوسط الذى يتعلم الفرد فى إطاره الأنماط السلوكية التى تحدد ما سيكتسبه فيما بعد فى المؤسسات الأخرى، لأن الطريقة التى يتفاعل فيها الفرد مع أعضاء أسرته تمثل نموذج لتفاعلاته وعلاقاته الاجتماعية مع الآخرين.

**مثال** يقوم الطفل الصغير بتقليد من حوله من الكبار فيقلد أصواتهم وحركاتهم المعبرة ويتصل بالثقافة السائدة فى الأسرة فيتعلم منهم الدين والتقاليد والعرف والخلق ويكتسب قيمه فيعرف منها الحق والباطل والخير والشر ويتقبل هذه القيم دون مناقشة فى السنين الأولى.

## أساليب التنشئة الاجتماعية (المعاملة الوالدية)

\* تختلف أساليب التنشئة الوالدية (المعاملة الوالدية) وأهدافها :

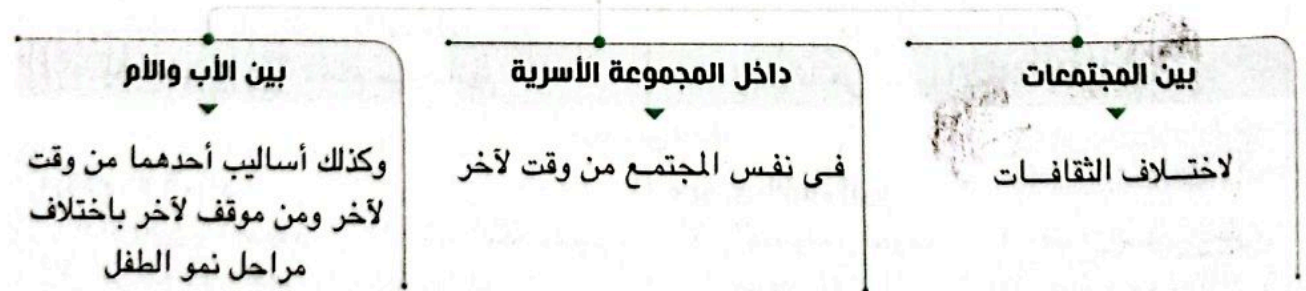

وهذا يفسر الفروق فى سلوك الأفراد والمجموعات من مجتمع لآخر وبداخل المجتمع الواحد.

## بعض نماذج أساليب التنشئة الاجتماعية (المعاملة الوالدية)

## ١ القبول مقابل الرفض

## القبول (إيجابي)

## • يتمثل في :

إدراك الأبناء للدفء والمحبة والعطف والاهتمام بصورة لفظية أو غير لفظية.

## • يؤدي بالأبناء إلى :

- ١- التقدير الإيجابي للذات.
- ٢- النظرة الإيجابية للحياة.

## الوصف

## • يتمثل في :

- ١- إدراك الأبناء لغضب الوالدين عليهم واستيائهم منهم.
- ٢- التجريح والتقليل من شأن الأبناء بالضرب أو السباب أو السخرية أو اللامبالاة.

## آثاره على الأبناء

## • يؤدي بالأبناء إلى :

- ١- التقدير السلبي للذات.
- ٢- النظرة السلبية للحياة.
- ٣- العدوانية.
- ٤- الشعور بنقص الكفاية الشخصية والاعتمادية.

## مثال

نذ الوالدين للطفل يجعله عاجز عن اتخاذ القرارات ويشعره بالوحدة والقلق لغياب الأمن النفسي ويجعل سلوكه عنيف مع أصدقائه

عندما يقوم الآباء بتقبل أبناءهم كما هم وعدم مقارنتهم بغيرهم من الأطفال فهذا يشعرهم بالطمأنينة وذلك ينعكس على سلوكهم وتقديرهم الإيجابي لأنفسهم وللحياة

## ٢ المرونة والسماحة مقابل التشدد والتسلط

## المرونة والسماحة (إيجابي)

## • يتمثل في :

- ١- مناقشة الأبناء وتقبل آرائهم وأفكارهم.
- ٢- وضع قواعد مرنة تحكم سلوكياتهم.

## الوصف

## • يتمثل في :

- ١- الرفض التام لآراء وأفكار الأبناء.
- ٢- عدم السماح للأبناء بالمناقشة.
- ٣- الإفراط في عقاب الأبناء المادي والمعنوي.

## آثاره على الأبناء

## • يؤدي بالأبناء إلى :

- ١- الشعور بالاطمئنان.
- ٢- قوة الثقة بالنفس.
- ٣- الرغبة في العمل والإنجاز والمبادرة.
- ١- الانطواء والخوف.
- ٢- فقدان الثقة بالنفس.
- ٣- ضعف الإنجاز.
- ٤- غياب روح المبادرة.
- ٥- التمرد والانحراف والميل إلى التخريب.

## مثال

عندما يطلب الابن من الوالدين الذهاب لرحلة يوم إجازته ويقوم الوالدين برفض طلبه دون نقاش وعند محاولته الاعتراض على ذلك يقومون بالضرب والعقاب فذلك يؤثر في شخصية الطفل ويؤدي به إلى الانطواء وعدم القدرة على إنجاز الأمور

عندما يقوم الابن بطرح فكرة أو رأى يخصه حتى وإن كان مخالف لفكر الوالدين فيقومون بالحوار والمناقشة معه ويتقبلون أفكاره وآرائه حتى وإن كانت أفكاره غير مكتملة فهذا يبعث في الابن الأمن والاطمئنان والثقة في النفس ويساعده على إنماء أفكاره

الحزم (إيجابي)

التدليل والحماية الزائدة (سلبى)

الوصف

• يتمثل فى :

- وضع قواعد مرنة للسلوك يتبعها الأبناء ويتابع الآباء تنفيذها مما يسهم فى :
  - ١- ضبط سلوكيات الأبناء غير المرغوب فيها وبيان أسبابها.
  - ٢- احترام آراء الأبناء وتقديرها بعيداً عن التسلط ومشاركتهم فى اتخاذ القرار.
  - ٣- توجيه الأبناء لتحمل المسؤولية وأداء الأدوار الاجتماعية.

• يتمثل فى :

- ١- الإشباع الفوري لحاجات الأبناء والإذعان لمطالبهم.
- ٢- القيام بالمسئوليات التى يفترض أن يقوم بها الأبناء.
- ٣- عدم تحمل الأبناء للمسئولية أو أداء الأدوار الاجتماعية.

آثاره على الأبناء

• يؤدى بالأبناء إلى :

- ١- الاستقرار الانفعالى.
- ٢- الثقة بالنفس.
- ٣- اتزان الشخصية.
- ٤- البُعد عن التعصب للرأى.
- ٥- الاستقلالية فى الفكر.

• يؤدى بالأبناء إلى :

- ١- الاعتمادية.
- ٢- عدم قدرتهم على تحمل مواقف الإحباط.

مثال

توجيه الأب لابنه فى المواقف المختلفة خاصة وقت الخطأ

عندما تقوم الأم بعمل الواجبات المدرسية بدلاً من الابن وتلبى كل مطالبه حتى الخطأ منها فذلك يؤثر على الطفل فيصبح أكثر اعتمادية ولا يستطيع مواجهة المواقف المحيطة فى الحياة

ثانياً المدرسة

المدرسة

تعريف استشارى للمدرسة

إحدى الهيئات الرسمية فى المجتمع والتي تتولى وظيفة تنشئة الأبناء والعمل على دفع قدراتهم ومهاراتهم فى مختلف المجالات وزرع القيم الإنسانية لديهم.

مجتمعاً مصغراً يتدرب فيه النشء على قواعد النظام وممارسة الأنشطة وتكوين العلاقات الاجتماعية، وتعمل على تنمية مهارات الطلاب وتوجيه ميولهم من خلال المناهج الدراسية والمشاركة فى الأنشطة والتفاعل بين الطلاب بعضهم البعض ومعلميهم.

## المدرسة وعملية التعلم

- \* تُعد المدرسة المؤسسة التعليمية الرسمية المهمة في المجتمع بعد الأسرة، حيث :
  - تقوم بوظيفة التربية.
  - تعلم المزيد من المعايير والأدوار الاجتماعية.
  - تدعم إحساس الفرد بالحقوق والواجبات وتقدير المسؤولية، وذلك نتيجة اتساع مجاله الاجتماعي وتباين الشخصيات التي يتعامل معها في المدرسة والتي تمثل المجتمع الكبير الأقل تجانساً من مجتمع الأسرة المتجانس.

## وظائف المدرسة

- ١) التدريب على الانضباط واحترام قواعد النظام.
- ٢) إعداد الطلاب ليقوموا بأدوارهم داخل المجتمع من خلال إكسابهم بعض المهارات والمعارف.
- ٣) تبسيط ثقافة المجتمع ونقلها من خلال نظام تعليمي متدرج يراعى قدراتهم ومستوياتهم.
- ٤) تعديل اتجاهات الطلاب السلبية وإكسابهم القيم والاتجاهات الصحيحة التي تساعدهم على الاندماج في المجتمع.

## دور المدرسة في عملية التنشئة الاجتماعية

- ١) تنمية الإطار الثقافي المشترك لتماسك أبناء المجتمع من خلال نقل قيم المجتمع وأفكاره واتجاهاته من جيل إلى جيل وتنقية هذا التراث وتجديده بانتقاء أفضل ما فيه لتشكيل شخصية الطالب من جميع الجوانب.
- ٢) تقديم الرعاية النفسية والاجتماعية إلى كل طالب ومساعدته على حل مشكلاته والانتقال به من طفل يعتمد على غيره إلى راشد مستقل وواثق من نفسه ومتوافق نفسياً واجتماعياً.
- ٣) مراعاة قدرات الطالب وتفهمها من خلال إدراكه للواقع وصقل مهاراته وإتاحة فرص نمو شخصيته في إطارها الاجتماعي المحدد.
- ٤) تعليم الطالب كيف يضبط سلوكه ويحقق أهدافه بطريقة متلائمة تتفق مع المعايير الاجتماعية.
- ٥) إكساب الطلاب العادات الصحية السليمة التي تساعدهم على الوقاية من الأمراض.
- ٦) إكساب الطلاب أساليب التفكير العلمي وتشجيعهم على الأداء والإنجاز.
- ٧) توجيه الطلاب وإرشادهم لاختيار المجال التعليمي والتخصصي.
- ٨) توعية كل العاملين في المدرسة بأهمية القدوة الحسنة ليقتدى بهم الطلاب، مثل المعلم فهو مصدر السلطة التي يجب تقديرها والمثل الأعلى الذي يتمثل به الطالب ومصدر المعرفة في بقاء الطالب اجتماعياً ونفسياً.
- ٩) منح بعض الامتيازات لتشجيع الطلاب على السلوك الاجتماعي الجيد الذي يرضيه المجتمع.

## المدرسة وتقدم المجتمع

- \* تأتي المدرسة في المرتبة الثانية بعد الأسرة في القيام بوظيفة التنشئة الاجتماعية، حيث تقوم بإعداد الأفراد من جميع الجوانب (النفسية، المعرفية، السلوكية، البدنية، الأخلاقية، المهنية) وذلك لتمكن الأفراد من اكتساب عضوية المجتمع والمساهمة في النشاطات الاجتماعية المختلفة.

- \* لا تقتصر مسؤولية التنشئة الاجتماعية على المدرسة فالمسئولية جماعية تقع على عاتق المجتمع والوالدين والمربين والدولة ومؤسساتها الرسمية وغير الرسمية ولكن مع وضع مصالح المتعلم على رأس الأولويات لأن المتعلمين الذين سنهت بهم اليوم هم ثروة المستقبل وبذلك نكون على الأقل قد مهدنا الطريق لبناء مجتمع المستقبل.

## اهمية دور العبادة

\* تعمل على تعليم الفرد والجماعة التعاليم والمعايير الدينية التي تمد الفرد بإطار سلوكى معيارى وتنمية الصغير وتوحيد السلوك الاجتماعى والتقريب بين الطبقات وترجمة التعاليم الدينية إلى سلوك عملى.

## وظائف دور العبادة

- ١ تعليم الفرد والجماعة التعاليم الدينية السماوية التى تحكم السلوك بما يتضمن سعادة الفرد والمجتمع.
- ٢ الدعوة إلى ترجمة التعاليم السماوية إلى سلوك عملى.
- ٣ إمداد الطفل بإطار سلوكى معيارى راضٍ عنه ويعمل فى إطاره.
- ٤ إكساب الطفل قيماً واتجاهات ومعارف دينية واجتماعية وخلقية وثقافية متنوعة.
- ٥ تنمية الضمير لدى الفرد والجماعة.
- ٦ توحيد السلوك الاجتماعى والتقريب بين مختلف الطبقات الاجتماعية.

## ٦ اختبر نفسك

مجاب عنها

## اختر الإجابة الصحيحة والأدق من بين الإجابات المعطاة :

- ١ يؤدي إلى الاضطرابات السيكوباتية المتمثلة فى الإدمان والتشرد واللامسئولية وعدم النضج الاجتماعى، يُعد ذلك نتيجة اتباع أسلوب التنشئة الاجتماعية وهو .....  
 (أ) القبول (ب) الرفض  
 (ج) المرونة (د) الحزم
- ٢ أسلوب يجعل الطفل غير قادر على مواجهة مواقف الحياة خارج الأسرة لأنه اعتاد من جانب والديه أو أحدهما على تحقيق كل ما يطلبه دون أى رفض، نستخلص من ذلك أحد أساليب التنشئة الاجتماعية وهو .....  
 (أ) القبول (ب) التسلط والتشدد  
 (ج) المرونة (د) الحماية والتدليل الزائد
- ٣ تساعد على ترسيخ العقيدة وتعميق القيم الروحية وتثبيت الأخلاق الكريمة، يوضح ما سبق أهمية إحدى مؤسسات التنشئة الاجتماعية وهى .....  
 (أ) الأسرة (ب) المدرسة  
 (ج) دور العبادة (د) جماعة الرفاق
- ٤ «تحدد سلوك وأهداف كل المشاركين فى العملية التعليمية ولها ثقافة خاصة مرتبطة بنظام المجتمع الأكبر»، تناقش العبارة السابقة دور إحدى مؤسسات التنشئة الاجتماعية وهى .....  
 (أ) الأسرة (ب) المدرسة  
 (ج) دور العبادة (د) جماعة الرفاق



## أسئلة الاختيار من متعدد

أولاً

قيم نفسك إلكترونياً

اختر الإجابة الصحيحة والأدق من بين الإجابات المعطاة :

«عندما يختلف الابن مع أبيه ويهدده أبيه بالطرد إذا لم ينفذ أوامره»، نستخلص من العبارة استخدام الأب لأحد أساليب التنشئة الاجتماعية وهو أسلوب .....

(ب) التشدد والتسلط

(أ) التساهل

(د) الحماية المفرطة

(ج) الحرزم

«يتم نقل القيم الحضارية الخارجية الموضوعية للفرد لتصبح اتجاهًا فرديًا يتبناه في ذاته وسلوكه الخارجي»، نستنتج من العبارة عملية .....

(ب) التغيير الاجتماعي

(أ) الضبط الاجتماعي

(د) التنشئة الاجتماعية

(ج) النظام السياسي

«أسلوب يرتكز على عدم تنفيذ رغبات الطفل وإجباره على العيش وفق معايير قد لا تتناسب مع سنه»، توظف العبارة أحد أساليب التنشئة الاجتماعية وهو .....

(ب) الرفض الوالدي

(أ) التسلط

(د) الحماية الزائدة

(ج) التدليل

«تعد من أهم المنظمات الاجتماعية التي تعمل على تنشئة الطفل اجتماعيًا وفق مخطط وبرامج مقصودة»، تبرهن العبارة على أهمية إحدى مؤسسات التنشئة الاجتماعية وهي .....

(ب) وسائل الإعلام

(أ) الأسرة

(د) دور العبادة

(ج) المدرسة

«مؤسسة تدعو إلى ترجمة التعاليم الروحية إلى سلوك عملي»، تتفق العبارة مع إحدى مؤسسات التنشئة الاجتماعية وهي .....

(ب) المدرسة

(أ) دور العبادة

(د) الأسرة

(ج) جماعة الرفاق



1 أسلوب يعطى الأبناء قدر من الحرية فى التعبير عن رأى من أجل التوصل إلى حلول للمشاكل التى تواجههم فى المواقف الحياتية، هو أسلوب .....

- أ التساهل  
ب الرفض الوالدى  
ج الحزم  
د الحماية المفرطة

2 «عندما يقوم الأب بأداء المسئوليات التى من المفترض أن يقوم بها الطفل كمساعدته الدائمة فى ارتداء ملابس له وحذاءه»، تعكس العبارة استخدام الأب أحد أساليب التنشئة الاجتماعية وهو أسلوب يتمثل فى .....

- أ التجريح والتقليل من شأن الأبناء  
ب الإشباع الفورى لحاجات الأبناء  
ج الرفض التام لأراء وأفكار الأبناء  
د ضبط سلوكيات الأبناء غير المرغوب فيها

3 أهم المؤسسات غير الرسمية التى يتلقى فيها الفرد فى البداية كل المبادئ والأنماط السلوكية التى تؤثر على شخصيته، يمثل ذلك إحدى مؤسسات التنشئة وهى .....

- أ الأسرة  
ب المدرسة  
ج دور العبادة  
د دور الثقافة

4 تصادف الكثير من الأمهات التى تصرخ وتعاقب الأبناء أمام الجميع فى الشارع أو فى المواصلات العامة مما يؤدى بالأبناء لعدم تقدير الذات، يطبق المثال السابق على أحد أساليب التربية المتمثل فى .....

- أ احترام آراء الأبناء وتقديرها  
ب إبداء الأبناء للدفع والمحبة  
ج التجريح والتقليل من شأن الأبناء  
د الإشباع الفورى لحاجات الأبناء

5 «عملية تعتمد بشكل كبير على التواصل الفكرى والتبادل المعرفى فلا يمكن للإنسان أن يصقل مهاراته ويكتسب خصائصه، إن لم يحثك بالمحيط به»، نستخلص من العبارة عملية .....

- أ الضبط الاجتماعى  
ب التغيير الاجتماعى  
ج النظام السياسى  
د التنشئة الاجتماعية

6 «أقبل آراء ابنى وأنفهم معارضته بصدور رجب»، نستنتج من العبارة أحد أساليب التنشئة الاجتماعية وهو .....

- أ المرونة  
ب الحماية الزائدة  
ج التسلط والتشدد  
د التدليل

7 «الوسط الاجتماعى الأكثر أهمية فى عملية التربية والتنشئة الاجتماعية»، تعكس العبارة إحدى مؤسسات التنشئة الاجتماعية وهى .....

- أ دور العبادة  
ب المدرسة  
ج الأسرة  
د وسائل الإعلام

١٣ «ميل الأطفال للتوحد وعدم الدخول في الحوار مع الآخرين نتيجة معاقبة الوالدين دائماً لهم بالحرمان من كل ما يحبون»، نستخلص من العبارة السابقة أحد أساليب التنشئة الاجتماعية وهو الذي يؤدي بالأبناء إلى

- أ) الاستقرار الانفعالي  
ب) الرغبة في العمل والإنجاز  
ج) المبادرة  
د) فقدان الثقة بالنفس

١٤ «اختيار الأم نوع الأكل لابنتها وطريقة لبسها وصديقاتها البنات وكيفية جلوسها وسيرها»، تدلل العبارة على استخدام الأم لأحد أساليب التنشئة الاجتماعية وهو أسلوب يؤدي بالأبناء إلى .....

- أ) الاستقلالية في الفكر  
ب) الاعتمادية  
ج) الشعور بالأطمئنان  
د) التقدير السلبي للذات

١٥ يقول محمد نجيب (يعتمد هذا الأسلوب على احترام شخصية الطفل في المنزل والعمل على تنمية شخصيته وتوفير كافة المعلومات التي يريدها الطفل وإتاحة الفرصة للتعبير عن رأيه فيما يختص باختيار الصديق)، تعكس المقولة أحد أساليب التنشئة الاجتماعية وهو .....

- أ) السماح  
ب) التدليل  
ج) الحماية الزائدة  
د) التسلط

١٦ يقول عبد العزيز الخضراء (قد يصادف الأبناء سوء الحظ بأمر عصبية أو أب عصبى يقسو ويثور لأنه الأمور ويكثر الهياج والتأديب ويكون عقابه أقرب إلى الانتقام منهم)، تتفق المقولة مع أحد أساليب التنشئة الاجتماعية وهو .....

- أ) التساهل  
ب) الحزم  
ج) التشدد والتسلط  
د) الحماية المفرطة

١٧ إحدى مؤسسات التنشئة الاجتماعية غير الرسمية التي تلبى المهارات العقلية واللغوية والاكتشاف والبحث والاستطلاع والطعام واللعب والحركة، يصف ما سبق إحدى مؤسسات التنشئة وهي .....

- أ) المدرسة  
ب) دور العبادة  
ج) دور الثقافة  
د) الأسرة

١٨ «مراقبة الأطفال ومتابعتهم دون تجسس، فهم بحاجة كبيرة إلى الرعاية والمتابعة، حتى لا يبتعدوا عن التصرفات الصحيحة، وينجرفوا إلى الأعمال القبيحة»، تناقش العبارة أحد أساليب التنشئة الاجتماعية وهو الذي يتمثل في .....

- أ) عدم السماح للأبناء بالمناقشة  
ب) مشاركة الأبناء في اتخاذ القرار  
ج) الرفض التام لقيام الأبناء بالأدوار الاجتماعية  
د) قيام الآباء بمسئوليات الأبناء



«يصادف المعلمون بعض الطلاب المهملون وعندهم الكثير من اللامبالاة وكان ذلك نتيجة اعتمادهم الشديد على والديهم». تعطى العبارة مثالاً على استخدام أحد أساليب التنشئة وهو .....

- أ) الرفض الوالدى  
ب) القسوة  
ج) الحماية الزائدة  
د) التشدد

يقول الشاعر :

خير ما ورث الرجال بنهم  
هو خير من الدنانير والأوراق  
أدب صالح وطيب ثناء  
ففى يوم شدة ورخاء  
تلك تبنى والعلم والأدب  
الصالح لا يفنيان حتى اللقاء

يعكس ذلك مفهوم .....

- أ) التغيير الاجتماعى  
ب) الضبط الاجتماعى  
ج) التنشئة الاجتماعية  
د) المشكلات الاجتماعية

مؤسسة تهتم بالإنسان منذ ميلاده من جميع النواحي الجسدية والعقلية والروحية، وهى .....

- أ) المدرسة  
ب) دور العبادة  
ج) الأسرة  
د) وسائل الإعلام

## أسئلة المقال

### ثانياً

«العملية التى تستهدف تأهيل الفرد للمشاركة فى نشاط جماعة معينة عن طريق تعلم المعايير والأدوار التى تتوقعها الجماعة وتقرها» ... حلل ما تشير إليه العبارة.

«يؤكد إدر على أن الأسر التى تستخدم أسلوب الرفض تنشئ أبناء عاجزين على اتخاذ القرارات أو حل المشكلات التى تصادفهم فى الحياة» ... طبق بمثالين من عندك على ما تجسده العبارة.

«مؤسسة اجتماعية أعدها المجتمع لتزويد الأفراد بالخبرات والمهارات الاجتماعية لتسمح لهم بالتفاعل مع البيئة التى يعيشون فيها عن طريق نظام معرفى تراكمى مبسط يراعى قدرات الأفراد المختلفة» ... استخلص وظيفتين من وظائف المدرسة فى ضوء العبارة السابقة.

«عدم الإجابة على تساؤلات الأطفال يحميهم من تشويش أفكارهم» ... عقب برأيك على ما تشير إليه العبارة لأحد أساليب التنشئة الاجتماعية.

«عملية تقوم بتنمية وغرس القيم الاجتماعية والسلوكية كالصدق والأمانة» ... ناقش ما تشير إليه العبارة.

«تؤدي دور العبادة وظيفية حيوية في حياة الأفراد والجماعات بتأكيدھا للقيم الخلقية والروحية» ...  
حلل العبارة.

العقاب ليس أسلوب مرفوض تربوياً لكنه الحل الأخير ... عقب برأيك في ضوء ما درست.

يقوم بعض الأولاد بالاتكال على الآباء في إنجاز أعمالهم ... عقب برأيك على أسلوب التنشئة الذي يؤدي  
بالأبناء لهذه النتيجة.

«تعد الأسرة خير التنظيمات لتربية الأطفال» ... دلل باثنين على ما تشير إليه العبارة لأهمية الأسرة.

قد ينشأ الشخص متسلطاً نتيجة قسوة والديه عليه ... ناقش.

متابعة كل ما هو جديد من إصداراتنا

زوروا صفحتنا على الفيسبوك

 /alemte7anbooks

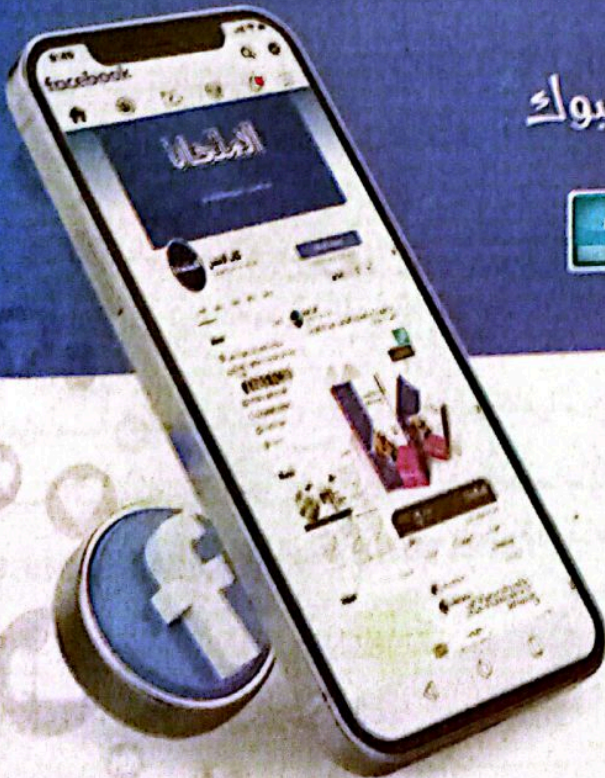

كتب  
سلسلة  
الامتحان



في هذا الموضوع سوف نتعرف :

- ◀ مفهوم الضبط الاجتماعي.
- ◀ دور التنشئة الاجتماعية في الضبط الاجتماعي.
- ◀ أهداف الضبط الاجتماعي.
- ◀ أنواع الضبط الاجتماعي.
- ◀ أساليب [وسائل] الضبط الاجتماعي.

- \* يُعد الضبط الاجتماعي من أهم مقومات المجتمع الإنساني والسمة الملائمة للمجتمعات على اختلاف درجة تحضرها وتقدمها، حيث إنه لا يوجد تنظيم اجتماعي دون معايير ضابطة للسلوك الإنساني، فالضبط الاجتماعي يمثل الضمان والدرع الواقى لاستقرار :
  - النظم والمؤسسات الاجتماعية.
  - الهيكل الوظيفي للجماعة والمجتمع.

## مفهوم الضبط الاجتماعي

تعريف استرشادي للضبط الاجتماعي

مجموعة من الآليات والأسس التي تتولى مسئولية توجيه وتفسير سلوك الأفراد في المجتمع سعياً إلى الالتزام والاتباع التام للقواعد الحاكمة للمجتمع.

## الضبط الاجتماعي

القوة التي يمارسها المجتمع على أفرادها والطريقة التي يسلكها للهيمنة والإشراف على سلوكهم وأساليبهم في التفكير والعمل لضمان سلامة البناء الاجتماعي والحرص على أوضاعه ونظمه والبعد عن عوامل الانحراف.

## أمثلة

- (١) وضع الدولة قانون للسرقة ومن يمارسها يتعرض للمساءلة القانونية.
- (٢) وضع عقوبات لمن يقوم بكسر إشارات المرور.
- (٣) وضع المدير لوائح للعمل ومن يخالفها يتعرض للجزاء.

## دور التنشئة الاجتماعية في الضبط الاجتماعي

- \* يكتسب الفرد عملية الضبط الاجتماعي من خلال عملية التنشئة الاجتماعية التي تبدأ بالأسرة ثم المدرسة وغيرها من المؤسسات.
- \* تعتبر عملية التنشئة الاجتماعية المصدر اللازم للضبط الإيجابي الذي يعتمد على دافعية الفرد الإيجابية نحو الامتثال للقيم والمعايير والضوابط الاجتماعية، حيث تتبلور مقومات شخصية الفرد من خلال عملية التنشئة فيصبح قادراً على التفاعل مع المحيط الاجتماعي وملتزمًا بضوابطه، وبذلك يصبح الضبط الاجتماعي ضبطاً داخلياً حيث يعمل الضمير كقوة داخلية ضابطة (رقيب داخلي) توجه الفرد في المواقف المختلفة ليتوافق مع القيم والمعايير الاجتماعية.

**مثال:** ظاهرة الكذب عند الأطفال حيث يتعمد الطفل إخفاء بعض الأدوات المنزلية أو كسرها ويتظاهر بعدم معرفة الفاعل ولكن من خلال التنشئة الاجتماعية يصبح الضبط الاجتماعي ضبطاً داخلياً من خلال تنمية الضمير.

## اهداف الضبط الاجتماعى

- ① العمل على تحقيق الامتثال لمعايير وقيم الجماعة الاجتماعية والمحافظة على التضامن بين أفراد الجماعة لضمان تماسكها وبقائها واستمرارها.  
**مثال** تدخل شرطى المرور لإنهاء شجار بين اثنين من السائقين تسببوا فى توقف الحالة المرورية بالطريق فعاد الطريق للاستقرار.
- ② إلزام الأفراد باحترام الحقوق العامة والخاصة والنظام الاجتماعى ومنع التجاوزات المخالفة للقانون ومعاقبة أصحابها باستخدام أدوات الضبط المعروفة.  
**مثال** معاقبة الدولة للتعدى على الأراضى الزراعية وإزالة هذه التعديات بصرف النظر عن من يمتلكها.
- ③ الارتقاء بالسلوك الاجتماعى للأفراد وتحقيق الأمن الاجتماعى داخل المجتمع.  
**مثال** وضع المجتمع قواعد ولوائح للتعبير عن الرأى بطرق صحيحة مثل تقديم الشكاوى والمذكرات لتواجه قمامة كثيفة بأحد الشوارع فيرسل المسؤولين من يعمل على إزالتها منعاً لانتشار الأمراض.
- ④ إقامة العدالة بين جميع أفراد المجتمع فى الحقوق والواجبات والالتزامات.  
**مثال** تسهيل وصول الخدمة الطبية المناسبة للمريض فى الوقت المناسب بغض النظر عن المذهب، اللغة، العرق، الدين أو الطبقة الاجتماعية مع تلقى العلاج المناسب.

## أنواع الضبط الاجتماعى

يقسم علماء الاجتماع الضبط الاجتماعى إلى نوعين، هما:

الضبط الخارجى	الضبط الداخلى
<p>يتمثل فى القوانين واللوائح والتشريعات التى تضعها المجتمعات لتنظيم العلاقة بين الأفراد والجماعات.</p>	<p>ينبع من داخل الإنسان، ويتمثل فى القيم والعادات والتقاليد والمعايير الأخلاقية المكتسبة من الثقافة السائدة فى المجتمع.</p>
<p>تتولى الجهات الرسمية للدولة كالحكومة والقضاء والشرطة مهمة تطبيق هذه القوانين واللوائح.</p>	<p>تتولى المؤسسات الاجتماعية المختلفة (كالأسرة والمدرسة ودور العبادة ووسائل الإعلام) تدعيم هذا الضبط.</p>
<p>يتعرض من يخالف هذه الجهات للعقاب.</p>	<p>يتعرض من يخالف هذه المؤسسات إلى العقاب الاجتماعى كالاستنكار أو الاستهجان أو التوبيخ أو الطرد.</p>
<b>مثال</b>	
<p>عندما يقوم أحد الأشخاص بالاستيلاء على منزل أو قطعة أرض ليست ملك له فيتعرض للمساءلة القانونية لأنه يوجد قانون عدم التعدى على ملكية الغير وتتولى الشرطة والقضاء تطبيقها فى حال مخالفتها</p>	<p>المعايير والقيم الاجتماعية عند الأفراد تمنعهم من التفكير أو الإقدام على الكذب أو إيذاء الغير لأنهم حاملون قواعد أخلاقية وخوفهم من تأنيب الضمير لهم باستمرار</p>

## 7 اختبار نفسك

أكثر الإجابة الصحيحة والأدق من بين الإجابات المعطاة :

1 يجب أن تتناسب المستلزمات الطبية الضرورية مع الاحتياجات والأولويات الطبية لجميع البلدان بالتساوي وخاصة المجتمعات قليلة الموارد، نستخلص من ذلك أحد أهداف الضبط الاجتماعي وهو .....

أ إقامة العدالة  
ب تحقيق الامتثال لقيم الجماعة  
ج الارتقاء بالسلوك  
د احترام الحقوق العامة والخاصة

2 سلطة حاكمة للسلوك الاجتماعي ووسائله تتمثل في القيم والآداب العامة، نستنتج من ذلك مفهوم .....

أ التنشئة الاجتماعية  
ب التغيير الاجتماعي  
ج الضبط الاجتماعي  
د المشكلات الاجتماعية

3 يقول المفكر روس (أن داخل النفس الإنسانية أربع غرائز لابد من تدعيمها وهي المشاركة والتعاطف والقابلية الاجتماعية والإحساس بالعدالة)، تبرهن المقولة على أحد أنواع الضبط الاجتماعي والذي يتمثل في .....

أ القيم  
ب التشريعات  
ج اللوائح  
د القوانين

### أساليب (وسائل) الضبط الاجتماعي

\* هناك آليات وأساليب في كل مجتمع لتحقيق الضبط الاجتماعي وتستمد هذه الأساليب فاعليتها من منظومة القواعد السلوكية المرتبطة بالعادات والتقاليد والأعراف والقانون والمعتقدات الدينية والأخلاقية السائدة وتصبح بذلك بمثابة قانون متعارف عليه يتصدى لمواجهة من ينحرف عنها.

\* تصنف أساليب الضبط الاجتماعي تصنيفاً ثنائياً، وهي :

- أساليب الضبط غير الرسمية، مثل : العادات والتقاليد والأعراف والدين والرأي العام.
- أساليب الضبط الرسمية، مثل : القانون.

، وفيما يلي سنتعرض لأبرز أساليب (وسائل) الضبط الاجتماعي :





تعريف استشاري للتشريع

مجموعة القواعد العامة التي تصدر عن إرادة الدولة وتنظم سلوك الأشخاص لهذه الدولة أو الداخلين في تكوينها.

التشريع

مجموعة القواعد أو الأوامر والنواهي العامة المجردة المكتوبة الصادرة من المجتمع والممثلة في سلطاته.

بِسْمِ اللَّهِ الرَّحْمَنِ الرَّحِيمِ  
﴿وَإِذَا حَكَمْتُمْ بَيْنَ النَّاسِ أَنْ تَحْكُمُوا بِالْعَدْلِ﴾

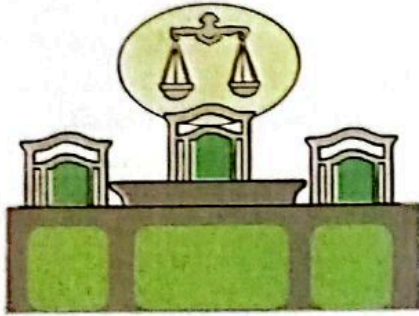

أهميته : يُعد التشريع الوسيلة الرسمية التي يستطيع المجتمع من خلالها أن يحكم ويضبط سلوك أفرادها لما ينطوي عليه من عنصرى الإلزام والجزاء وما يتميز به من الوضوح والعمومية.

**مثال** القانون والمواد الخاصة به ك (ارتكاب الجرائم، إتلاف الممتلكات العامة) وما تحمله من جزاء يؤدي إلى ضبط سلوك الأفراد خوفاً من معاقبة القانون.

1 الدين

أهميته : يُعد الدين من أهم أساليب الضبط الاجتماعي، وأكثرها تأثيراً في حياة الأفراد، لما يؤديه من وظائف هامة تعمل على تدعيم واستقرار النظم الاجتماعية، فهو ينظم ويضبط :

① حياة كل فرد ويحدد له قواعد سلوكه وكيفية معيشته في أسرته وكيفية إقامة علاقاته مع الآخرين.

② سلوك الأفراد والجماعات لأنه يقوم على فكرة الثواب والعقاب، حيث :

- يحقق الثواب للعبد المطيع الذي يفعل الخيرات التي أمر الله تعالى بفعلها كطاعة الله وطاعة الوالدين وتجنب المعاصى التي نهى الله عن فعلها.

- يلحق العقاب بالعبد العاصى الذى يفعل ما نهى الله عنه.

**مثال** يعمل الدين على تعميق الأخلاق فى النفوس كالصدق والأمانة فقد يقول الأب إلى ابته تكلم بالصدق لأنه فيه ثواب عند الله ولا تتكلم بالكذب فيعاقبك الله.

العادات الاجتماعية

تعريف استرشادي للعادات الاجتماعية

العادات الاجتماعية

مجموعة من الأفعال والأعمال من السلوك المنكر التي تفرضها الجماعة الاجتماعية على أفرادها وتتوقع منهم أن يسلكوها وإلا تعرضوا لسلطة واستناب الجماعة من الأجيال. وتنفصل بين الأفراد والأجيال فتصبح موروثاً للكثير من الأجيال.

أمثلة

- (١) آداب المائدة. (٢) طرق خطبة الرجل للمرأة.  
(٣) عادات الأعراس والأحزان. (٤) طرق الاحتفال بالأعياد.

أهميتها: تسهم العادات في تحقيق التزام أفراد المجتمع بضوابطه ومعاييره، لأنها:

- ١) تمثل جزءاً مهماً من الدستور غير المكتوب المتفق عليه بين أفراد المجتمع.
- ٢) تسهم في استقرار المجتمع والمحافظة على كيانه ووحدته.
- ٣) تمثل ضرورة اجتماعية فلا يملك الأفراد مخالفتها حيث تتكون العادة بأساليب عديدة، منها القدوة والتشجيع والتلقين والتقليد والإلزام باللفظ أو الشدة.

التربية

أهميتها: تُعد التربية من أبرز الوسائل الفعالة في تحقيق الضبط الاجتماعي بعد الدين، من خلال وسائط

التربية عامة والتعليم الرسمى خاصة، لأنها:

- ١) تعمل على ضبط وتهذيب سلوك الأفراد اجتماعياً.
- ٢) تفرس فيهم القيم والمعايير والآداب والأخلاق والقواعد العامة للسلوك.
- ٣) تعمل على تزويدهم بأنماط السلوك المرغوب فيها والابتعاد عن السلوك غير المرغوب فيه.
- ٤) تسهم في تكوين الشخصية الإنسانية السوية حيث تجعل الفرد إنساناً واعياً ومدركاً لحقوقه وواجباته.

**مقال** تستخدم المدرسة وسائل عديدة لفرض قواعدهم والمحافظة على النظم منها الجزاءات الإيجابية المختلفة أو المكافآت مثل (عضوية الشرف في جمعية، شارات التقدير، الامتيازات كالمشاركة في النشاطات أو الحرمان منها عقاباً على سوء السلوك).

الرأي العام

تعريف استرشادي للرأي العام

مجموعة الآراء المصحوبة بالاتجاهات والمشاعر التي يكونها قطاع كبير من الناس في مسألة مهمة ولفترة معينة.

مجموعة الآراء والأحكام السائدة في المجتمع والتي تكون صفة الاستقرار وتكون صادرة عن اتفاق متبادل بين غالبية الناس تجاه موضوع محدد.

أهميته :

- ١) منبغاً للقانون وقوة لها وزنها في الحفاظ على المجتمع وصيانة قيمه وحمايتها من الانهيار.
- ٢) قوة ضابطة وفعالة لسلوك أفراد الجماعة الاجتماعية ومواقفهم.

**مثال** عندما تحدث حادثة غير أخلاقية في المجتمع فيثير هذا الرأي العام ويطالب الشعب بالحاكمة العاجلة للفاعل.

الأعراف الاجتماعية

تعريفات استرشادية للأعراف الاجتماعية

- ١) اتفاق أفراد المجتمع على بعض القواعد الأخلاقية لكنها لا تصدر من السلطة الحاكمة وإنما تستخلص من واقع حياة الجماعة.
- ٢) الطرق والأساليب التي يتبعها مجتمع ما في تنظيم حياته وتكون بمثابة قواعد أساسية لا يجوز الخروج عنها.

مجموعة من الأفكار والآراء والمعتقدات التي تنشأ في إطار الجماعة الاجتماعية وتظهر فيما يقوم به الأفراد من أعمال وفي الكثير من مظاهر سلوكهم الجمعي.

أهميتها: يستمد العرف قوته وفاعليته في الضبط الاجتماعي من فكر المجتمع ومعتقداته مما يلزم الأفراد بالخضوع لهذه المعتقدات.

**مثال** الفكر السائد لبعض الدول (اليابان، كوريا) في طريقة التحية هي الانحناء لبعضهم البعض.

٨ اختبر نفسك

اختر الإجابة الصحيحة والأدق من بين الإجابات المعطاة :

١ تستخدم استفتاءات لمعرفة اتجاه الأفراد نحو سياسات التصنيع، عمليات التسويق وحركة البيع والشراء، نستخلص من ذلك إحدى وسائل الضبط الاجتماعي وهي .....

- ١ التربية      ٢ الأعراف      ٣ الرأي العام      ٤ الدين

٢ تخضع للنسبية أي تختلف من مجتمع لآخر فما يكون مقبولاً في مجتمع ما قد لا يكون سلوكاً سويماً في مجتمع آخر، يعبر ذلك عن إحدى وسائل الضبط الاجتماعي وهي .....

- ١ التشريع      ٢ الأعراف      ٣ الرأي العام      ٤ الدين



قيم لشبك إلكترونيًا

## أسئلة الاختيار من متعدد

أولاً

اختر الإجابة الصحيحة والأدق من بين الإجابات المعطاة :

«تعبير أغلبية الناس سواء كان بالإعجاب أو السخط أو الاحترام حيال عمل من الأعمال أو حادثة ما» نستخلص من العبارة إحدى وسائل الضبط الاجتماعي المتمثلة في .....

أ) الاتفاق المتبادل بين الأفراد تجاه موضوع محدد

ب) سلوك الأفراد القائم على فكرة الثواب والعقاب

ج) السلوكيات المتكررة التي تفرضها الجماعة

د) الأوامر المكتوبة الصادرة من المجتمع

«رفض بعض الجماعات زواج بناتهم من أى فرد لا ينتمى إلى أفراد العائلة»، توظف العبارة السابقة إحدى وسائل الضبط الاجتماعي وهي .....

أ) الرأي العام

ب) الأسرة

ج) العادات الاجتماعية

يُعد استخدام الطرق والوسائل الرمزية لإعمال الأفعال المقررة، تعبير عن مفهوم .....

أ) الضبط الاجتماعي

ب) التنشئة الاجتماعية

ج) التغيير الاجتماعي

«نوع من أنواع الضبط الاجتماعي الذي يمارس التطبيق المنظم لمظهر القوة التي يملكها مجتمع يتمتع بنوع من التنظيم السياسي الأكثر دقة»، تعكس العبارة إحدى وسائل الضبط الاجتماعي وهي .....

أ) الدين

ب) القانون

ج) الرأي العام

«ممارسات وقيم ملزمة تحدد علاقات شخص معين مع بقية الأشخاص والجماعات والطبقات ثم المجتمع كله» تصف العبارة مفهوم .....

أ) الصراع الاجتماعي

ب) التكيف الاجتماعي

ج) الضبط الاجتماعي

«ضبط اجتماعي رسمي وتطبيق منهجي لقوة المجتمع المنظمة تنظيمًا سياسيًا»، تعبر العبارة عن أحد أساليب الضبط الاجتماعي وهو .....

أ) التشريع

ب) الدين

ج) الرأي العام

١٤٠ وحكم ضمنى للأغلبية حول قضية إنسانية مطروحة، تلخص العبارة أحد أساليب الضبط الاجتماعي وهو .....

- أ) الدين  
ب) الرأي العام  
ج) القانون  
د) التربية

١٤١ وعدم وضع باطن القدم في وجه شخص آخر لأن ذلك يعتبر إساءة له، تعطى العبارة مثالاً على إحدى وسائل الضبط الاجتماعي وهي .....

- أ) التشريع  
ب) الرأي العام  
ج) الأعراف الاجتماعية  
د) الدين

١٤٢ وعند رفض أحد الأشخاص قبول رشوة من أحد العملاء لتيقنه بأنه يتنافى مع المبادئ السماوية، تطبق العبارة السابقة أحد أساليب الضبط الاجتماعي وهو .....

- أ) الدين  
ب) الرأي العام  
ج) العادات الاجتماعية  
د) الأعراف

١٤٣ وتوفر المؤسسات التعليمية العلم بقدر ما تهيبء المناخ المناسب لتمثل المعايير والقيم لتحقيق الضبط الاجتماعي، نستنتج من العبارة إحدى وسائل الضبط الاجتماعي وهي .....

- أ) التشريع  
ب) الدين  
ج) الأعراف  
د) التربية

١٤٤ ويعد اتجاه حكم أغلبية الناس قوة ضابطة فعالة لسلوك أفراد الجماعة وكل فرد يعمل حساب لهذه القوة ويخشى بطشها، تصف العبارة أحد أساليب الضبط الاجتماعي وهو .....

- أ) التربية  
ب) الرأي العام  
ج) الدين  
د) التشريع

١٤٥ ظاهرة أو نمط يتبعها مجموعة كبيرة من الأفراد في المجتمع من باب التقديس والتي يصعب العزوف عن أدائها، يعكس ذلك إحدى وسائل الضبط الاجتماعي وهي .....

- أ) العادات الاجتماعية  
ب) الرأي العام  
ج) التربية  
د) القانون

١٤٦ يلعب دوراً بتحديد الأفعال الواجب فعلها داخل إطار مجموعة معينة من الأفراد والتصرفات الممنوعة تبعاً لقانون هذه الجماعة، يتفق ذلك مع إحدى وسائل الضبط الاجتماعي وهي .....

- أ) التشريع  
ب) الرأي العام  
ج) العرف  
د) الدين

١٤ «خط الدفاع الأول والأخير المنزل لمواجهة كل الشرور فكلما ارتفعت ارتفع معها مستوى الأخلاق، مما ينعكس بشكل إيجابي بانخفاض الجرائم والسلوك غير المرغوب فيه»، تناقش العبارة إحدى وسائل الضبط الاجتماعي وهي التي تتضح أهميتها في أنها .....

- أ) جزء من الدستور غير المكتوب المتفق عليه  
ب) وسيلة رسمية تقوم على الإلزام والجزاء  
ج) تحقق الثواب للعبد المطيع  
د) تلزم الفرد بالخضوع لمعتقدات مجتمعه

١٥ «لا يمكن تطبيقها في المحاكم ولكنها ملزمة لجميع أفراد المجتمع ومن يخالفها يتعرض لعقاب معنوي أكثر من مادي»، توضح العبارة إحدى وسائل الضبط الاجتماعي وهي .....

- أ) التشريع  
ب) الرأي العام  
ج) الأعراف  
د) الدين

١٦ في بعض الدول يقوم أهل العروس بضرب العريس قبل إتمام مراسم الزفاف حتى يتم التأكد من صبره وفيما إذا كان جديراً بالزواج بابنتهم، يدل الموقف السابق على إحدى وسائل الضبط الاجتماعي وهي .....

- أ) الرأي العام  
ب) العادات الاجتماعية  
ج) التشريع  
د) الدين

١٧ تقوم الثانوية العامة على تحديد مستقبل الطلاب من خلال امتحان عام على جميع الطلاب ومن ثم يقوم الطلاب بالذهاب إلى الكلية من خلال المجموع، يؤكد ذلك على أحد أهداف الضبط الاجتماعي وهو .....

- أ) إقامة العدالة  
ب) تحقيق الامتثال  
ج) احترام الحقوق العامة والخاصة  
د) الارتقاء بالسلوك

١٨ تقوم الحكومة اليوم بوضع الملصق الإلكتروني للسيارات لضبط المخالفات ومعرفة سير السيارة من خلال كاميرات قارئة لهذا الملصق ويعاقب من يقوم بإزالته بغرامة مالية، يعطى ذلك مثلاً على أحد أساليب الضبط الاجتماعي وهو المتمثل في .....

- أ) السلوكيات التي تقترحها الجماعات الاجتماعية  
ب) الآراء المصحوبة بالاتجاهات لدى قطاع كبير من الناس  
ج) المعتقدات التي تنشأ في إطار الجماعة الاجتماعية  
د) النواهي العامة المجردة الصادرة من المجتمع

١٩ «يعتبر بعض الطلاب الجلوس في آخر الصف هو نوع من الإهانة لأنها مرتبطة بالطلاب الفاشلين» تدل العبارة على إحدى وسائل الضبط الاجتماعي وهي .....

- أ) التربية  
ب) الأعراف  
ج) التشريع  
د) الدين

٢٠ تم وضع مجموعة من القواعد المجردة لضبط عملية الاستيراد من الخارج ووضع ضرائب على المنتجات الواردة لتشجيع المنتجات المحلية، يعكس ذلك أحد أساليب الضبط الاجتماعي وهو .....

- أ) الدين  
ب) الرأي العام  
ج) التشريع  
د) التربية

١١ على مستوى الممارسة اليومية لمهنة الطب يجب أن يمتلك الطبيب المهارة الخاصة بتوزيع وقته على جميع المرضى، يعطى ذلك مثالاً لأحد أهداف الضبط الاجتماعي وهو .....

- ١ إقامة العدالة  
٢ احترام الحقوق العامة والخاصة  
٣ تحقيق الامتثال  
٤ الارتقاء بالسلوك الاجتماعي

١٢ أعلى أنواع الضبط الاجتماعي دقة وتنظيمًا وهو يتميز عن بقية الضوابط الأخرى بكونه أكثرها موضوعية وتحديداً، يعبر ذلك عن إحدى وسائل الضبط الاجتماعي وهي .....

- ١ العادات  
٢ القانون  
٣ الرأي العام  
٤ الأعراف

## أسئلة المقال

## ثانياً

١ والشاب الذي يلتحق بالخدمة العسكرية لأول مرة تتلى عليه الأوامر بل وتلقن له بدقة كافة القواعد المنظمة للسلوك وأنواع الثواب والعقاب ولا بد أن يعلمها بوضوح» ... اقترح تعريفاً لما تشير إليه العبارة.

٢ اتباع الأفراد للديانات السماوية يُعد من أكثر الوسائل تأثيراً في حياة الأفراد وتوجيه سلوكهم ... دلل بمثالين من عندك.

٣ «تماسك اجتماعي يؤهل جميع أفراد المجتمع للقيام بأدوارهم لجعله مساهراً لقيم المجتمع وتقاليده» ... ناقش أثر التنشئة الاجتماعية في الضبط الاجتماعي في ضوء العبارة السابقة.

٤ «الأسرة هي الحاضن الأول في تنمية الضبط الاجتماعي أو ضعفه وتقويم سلوك أفرادها» ... حلل العبارة.

٥ «طاعة الفرد وانقياده للأوامر الإلهية العليا ينظم سلوكه ويضبطه» ... ناقش ما تشير إليه العبارة لأحد أساليب الضبط.

٦ تمثل جزءاً مهماً من الضوابط غير المدونة ... برهن بمثال على دور العادات الاجتماعية في الضبط الاجتماعي.

٧ «العمليات أو الإجراءات المقصودة وغير المقصودة التي يتخذها مجتمع ما لرقابة سلوك الأفراد فيه، التأكيد أنهم يتصرفون وفق المعايير والقيم والنظم التي رسمت لهم» ... دلل بمثالين من عندك على ما تجسده العبارة من أهداف الضبط الاجتماعي.

٨ «اتجاهات الآراء في الشارع نحو موضوع التعلم عن بُعد» ... دلل بمثالين من عندك على ما تشير إليه العبارة لإحدى وسائل الضبط الاجتماعي.



في هذا الموضوع سوف نتعرف :

- ◀ مفهوم المشكلة الاجتماعية.
- ◀ تصنيف المشكلات الاجتماعية.
- ◀ مشكلة العنف.
- ◀ الآثار المترتبة على العنف.
- ◀ دور المؤسسات الاجتماعية في مواجهة العنف.



تختلف المشكلات الاجتماعية باختلاف المجتمعات والعصور والمصالح ولا يخلو المجتمع من بعض المشكلات كالهجرة والامية والتفرقة العنصرية وغيرها وقد تختلف تلك المشكلات من مجتمع لآخر من حيث قسوتها وحجمها ومدى انتشارها (كالبطالة والعنف والمجاعات والحروب).

## مفهوم المشكلة الاجتماعية

تعريفات استشارية للمشكلة الاجتماعية

- (١) أنماط سلوكية أو حالات تُعد مرفوضة أو غير مرغوب فيها من قبل عدد كبير من أعضاء المجتمع.
- (٢) انحراف عن القاعدة الاجتماعية التي يعتز بها عدد كبير من الناس وهي تُعد نوع من الصراع القيمي في المجتمع.

### المشكلة الاجتماعية ..

انحراف السلوك الاجتماعي عن القيم والمعايير التي حددها المجتمع للسلوك الصحيح.

**مثال** العنف ضد المرأة الذي تعاني منه بعض النساء سواء كان عنف جسدي أو معنوي.

يمكن دراسة المشكلات الاجتماعية من خلال :

- تحديد القيم والمعايير التي يقاس على أساسها السلوك الانحرافي.
- دراسة السلوك الانحرافي في ضوء الموقف الذي حدث فيه.

## تصنيف المشكلات الاجتماعية

تصنف المشكلات الاجتماعية إلى عدة مجموعات، هي :

\* ترتبط بعدم كفاية الخدمات المتوفرة في المجتمع لإشباع حاجات الأفراد.

### أمثلة

- (١) نقص المدارس أو المستشفيات عن الحاجة الفعلية للمجتمع.
- (٢) مشكلة أزمة الإسكان نتيجة الكثافة السكانية، مثل هذه المشكلات إذا لم يتم مواجهتها تؤثر على بناء المجتمع ووظائفه.

مشكلات أساسية

\* ترتبط بعدم العدالة في توزيع الخدمات فيتم تركيز الخدمات على مناطق معينة دون الأخرى.

**مثال** توافر الخدمات الأساسية كالخدمات الطبية بكثرة وكفاءة أعلى في المناطق الحضرية عن مناطق الريف.

مشكلات تنظيمية

### أمثلة

- (١) السلوك الإجرامي كالسرقة والقتل، التسول، التشرد، الأحداث.
- (٢) الانحرافات كالإدمان.
- (٣) المشكلات النفسية كالتوتر والصراع والقلق نتيجة الضغوط المختلفة.

مشكلات مرضية

\* ترتبط بسوء العلاقات بين الجماعات المختلفة داخل المجتمع الواحد.

### أمثلة

- (١) العنف.
- (٢) مشكلة الإرهاب على مستوى العالم.

مشكلات مجتمعية

## اختبر نفسك

## اختر الإجابة الصحيحة والأدق من بين الإجابات المعطاة :

- 1 ظاهرة اجتماعية صاخبة تُعكر حياة عدد كبير من أبناء المجتمع لما تسببه من آثار سلبية على علاقاتهم وتفاعلاتهم وتحتاج لاتخاذ شكل جماعي منظم يستهدف القضاء عليها وإزالة آثارها المدمرة، نستنتج من ذلك أحد المفاهيم المتمثل في .....
- أ) مختلف أشكال التبدل التي تطرأ على المجتمع (ب) العملية التي يتعلم منها الفرد الحياة الاجتماعية (ج) القوة التي يمارسها المجتمع على أفرادها (د) انحراف السلوك الاجتماعي عن قيم المجتمع
- 2 تعتمد القرى في علاج المرضى على الوحدات الطبية الصغيرة قليلة الإمكانيات، بينما المدن الكبرى تعتمد على الأجهزة الطبية الحديثة كأجهزة الرنين المغناطيسي، نستخلص من ذلك إحدى المشكلات الاجتماعية المرتبطة ب .....
- أ) عدم كفاية الخدمات المتوفرة (ب) عدم العدالة في توزيع الخدمات (ج) السلوكيات الإجرامية (د) سوء العلاقات بين الجماعات
- 3 كل فعل مخالف أو مضاد للإرادة العامة الناجمة عن العقد الاجتماعي، يعكس ذلك إحدى المشكلات الاجتماعية وهي المشكلات .....
- أ) الأساسية (ب) التنظيمية (ج) المرضية (د) المجتمعية

\* وفيما يلي سنعرض مشكلة العنف كمثال من المشكلات الاجتماعية.

## مشكلة العنف

\* لا يعتبر العنف ظاهرة جديدة وليدة اليوم أو الأمس القريب وإنما ظاهرة تضرب بجذورها في أعماق التاريخ حتى تصل إلى بدء وجود الإنسان على سطح الأرض، حيث كانت أول جريمة عنف عرفها التاريخ الإنساني هي قتل الأخ لأخيه.

## تعريف العنف

\* عرفت منظمة الصحة العالمية (WHO) العنف بأنه :

## العنف

## تعريفات استرشادية للعنف

- (1) تعبير عن القوة الجسدية أو اللفظية أو الحركية التي تصدر من طرف ما تجاه طرف آخر فتلحق به الضرر النفسي والجسدي.
- (2) فعل قائم على سلوك ينتج عنه الضرر أو المعاناة أو الحرمان من الحرية في الحياة العامة أو الخاصة بشكل كبير إلى ذلك.

يشير هذا التعريف إلى ثلاثة مظاهر من العنف، هي:

- ١ الإيذاء البدني.
- ٢ الهجوم اللفظي.
- ٣ الخروج عن المعايير الاجتماعية.

**مثال:** العنف الأسرى يكون على شكل الاعتداء الجسدى وينتج عنه إصابات مرئية (إيذاء بدنى) أو عن طريق السيطرة على سلوك الشخص والتحكم فيه والتقليل من شأنه (إيذاء نفسى) وتمييز الذكور عن الإناث (الخروج عن المعايير الاجتماعية) والإساءة اللفظية باستخدام أساليب اللوم والتهديد (هجوم لفظى) وعزل الفرد اجتماعياً.

يرتبط مفهوم العنف ويتداخل مع بعض المفاهيم الأخرى وهى:

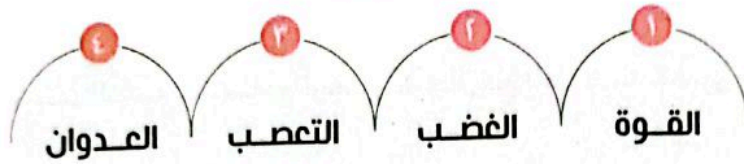

### ١ العنف والقوة

#### القوة

تعريف استرشادى للقوة

القدرة على فرض الإرادة وهى قدرة جماعة أو شخص على التأثير وممارسة النفوذ على سلوك الآخرين عن طريق وسائل معينة.

قدرة شخص ما على فرض إرادته على الآخرين قسراً والتحكم فيهم سواء بطريقة شرعية أو غير شرعية بناءً على ما لدى ذلك الشخص من مصادر قوة جسدية أو نفسية أو معنوية.

**مثال:** ظاهرة الإرهاب العالمى واستخدام القوة والنفوذ للتأثير على سلوك الآخرين.

### ١ العنف والغضب

يعد العنف أقصى درجات الغضب.

#### الغضب

تعريفات استرشادية للغضب

- (١) انفعال يتم التعبير عنه فى صورة عنف وتدمير ويتضمن شعور قوى بالاستياء والانزعاج والعداء.
- (٢) شعور يمر فيه الإنسان يظهر فيه سلوكيات وأفكار عدائية واستثارة فسيولوجية وغالبًا ما ينجم عنه تصرفات غير لائقة.

انفعال يتميز بدرجة عليا من النشاط فى الجهاز العصبى السمبثاوى وبشعور قوى من عدم الرضا ويستجيب الشخص للانفعال والغضب بتوجيه العنف إلى العقبات التى تعوق إشباع دوافعه أو تحقيق أهدافه، سواء كانت العقبات أشخاصاً أو عوائق مادية أو قيوداً اجتماعية أو غير ذلك.

**مثال:** التمر يعرض الكثيرين من طلاب المدارس للضغوط النفسية التى تؤدى للغضب واستخدام العنف للدفاع عن أنفسهم.

## ٢ العنف والتعصب

يُعد العنف أحد أشكال التعبير عن التعصب الذي يقلل فيه الشخص شأن الأشخاص الآخرين الذين يخالفون في الرأي والفكر.

## التعصب

حالة خاصة من الجمود الفكري أو العقائدي ويكمن جوهر التعصب في توحيد الفرد مع رأي الجماعة التي ينتمى إليها.

## تعريفات استرشادية للتعصب

- (١) شعور داخلي يجعل الإنسان يتشدد فيرى نفسه دائماً على حق ويرى الآخر على باطل بلا حجة أو برهان مما يدفعه إلى إيذاء الآخر.
- (٢) شعور داخلي يظهر في صورة ممارسات ومواقف متشددة تؤدي إلى احتقار الآخر وعدم الاعتراف بحقوقه وإنسانيته.

## أمثلة

- (١) التعصب الكروي.
- (٢) التعصب للنوع كتعصب النساء للنساء والرجال للرجال مع إلغاء مبدأ تفضيل الأشخاص على أساس الكفاءة والمهارة.
- (٣) تعصب أفراد القبائل لقبائلهم ضد الآخرين يؤدي لنشأة الصراعات الداخلية في هذه المناطق.

## ٤ العنف والعدوان

يرتبط العنف بالعدوان ارتباطاً وثيقاً، حيث إنه في حالة العنف تنفجر العدوانية صريحة مذهلة في شدتها، فالفرق بين العنف والعدوان هو فرق في الدرجة، فالعنف هو الاستجابة السلوكية ذات السمة الانفعالية المرتفعة التي تدفع صاحبها نحو ممارسة العنف دون وعي أو تفكير لما يمكن أن يترتب من نتائج على هذا الفعل.

## تعريف استرشادي للعدوان

## العدوان

السلوك الذي ينتج عنه أذى مادي أو نفسي للآخرين.

عبارة عن أفعال تتسم بالكراهية الشديدة تجاه موضوع أو هدف ما يكون نتائجها التدمير.

## أمثلة

- (١) مواقف الإحباط أو الرغبة في الانتقام أو الحصول على مكاسب معينة يترتب عليها أذى بدني أو مادي أو نفسي بصورة متعمدة.
- (٢) جرائم القتل والسرقة بالإكراه والمشاجرات.

\* نستخلص مما سبق أن العنف هو قمة العدوان ويأخذ ثلاثة أشكال :

- ١) عنف موجه نحو الذات.
- ٢) عنف موجه نحو مصادر الإحباط.
- ٣) عنف موجه للممتلكات العامة أو الخاصة.

## الآثار المترتبة على العنف

### ١ آثار اجتماعية

#### أمثلة

- (١) العنف السائد في بعض الأسر والذي قد يؤدي إلى التفكك الأسري الذي يترتب عليه نتائج وخيمة على كافة أفراد الأسرة خاصة الأطفال الذين قد يكتسبوا سلوك العنف.
- (٢) بعض الآباء يشجعون أبنائهم على التعامل بعنف مع الآخرين وكأنه الطريقة الوحيدة للحصول على ما يريدون مما أدى لظهور مشكلة التنمر.
- (٣) يؤدي العنف إلى فقدان مهارات تكوين العلاقات الاجتماعية وبناءها والمحافظة عليها كالانعزال والتوحد.

### ١ آثار صحية

#### أمثلة

- (١) العنف الذي يؤدي للإصابات الجسدية والعاهات الناتجة عنه كما يؤدي إلى اضطرابات نفسية كالقلق والتوتر وعدم الشعور بالأمان.
- (٢) اضطراب العلاقة بين الزوج والزوجة وكثرة المشاجرات أمام الأبناء قد يؤدي إلى اضطرابات نفسية عند الأبناء والعنف في سلوكهم.
- (٣) تعرض الطفل للعنف والعدوان في الشارع أو المدرسة يؤدي للإيذاء البدني والنفسى فينعكس ذلك في سلوكه مع أصدقائه.
- (٤) تعرض أطفال الشوارع للمعاملة القاسية من المواطنين يجعلهم أكثر عنفاً في ردود أفعالهم.

## دور المؤسسات الاجتماعية في مواجهة العنف

تضافر المؤسسات الاجتماعية (الأسرة، المدرسة، ... إلخ) في تحقيق ما يلي :

- ١ نشر ثقافة الحوار داخل المجتمع وتقبل الرأي الآخر.
  - ٢ التوعية بأضرار العنف على الفرد والمجتمع.
  - ٣ مقاومة ظواهر التمييز الاجتماعي والطبقي والعنصرية والتعصب بشتى صورته.
  - ٤ تفعيل دور مراكز الإرشاد النفسى للحد من ظاهرة العنف.
- مثال** قيام مؤسسة اليونيسيف بالتعاون مع مؤسسات الدولة بعمل منشورات وإعلانات وورش عمل وندوات في المدارس لكيفية مواجهة التمييز والتعصب وكيفية علاجه وتقبل الآخر وآراءه.

## اختبر نفسك

10

اختر الإجابة الصحيحة والأدق من بين الإجابات المعطاة :

١ «قيام مجموعة من الأشخاص بممارسة سلوك خارج عن القانون وترويع الأمن وإحداث عاهات مستديمة

في وجوههم»، نستخلص من العبارة مفهوم .....

- (أ) العنف  
(ب) التعصب  
(ج) الكراهية  
(د) الغضب

٢ رفض شخص فكرة معينة يعرضها شخص آخر، لأنها لا تروق له واستمر في التمسك بوجهة نظره

بحدة، يدل ما سبق على مفهوم .....

- (أ) العنف  
(ب) التعصب  
(ج) القوة  
(د) الغضب

٣ عند فشل الطالب في الامتحان ينتابه مشاعر التوتر الشديد والخوف من الوالدين والحدق على زملائه

الناجين فيوجه هذا الشعور السلبي لهم، يبرهن ما سبق على مفهوم .....

- (أ) العنف  
(ب) التعصب  
(ج) القوة  
(د) الغضب

## أولاً

## أسئلة الاختيار من متعدد



قيم نفسك إلكترونياً

اختر الإجابة الصحيحة والأدق من بين الإجابات المعطاة :

«القدرة على إحداث أمر معين وإجبار الآخرين على فعله»، نستخلص من العبارة أحد المفاهيم المرتبطة بالعنف وهو .....

- أ) التعصب  
ب) القوة  
ج) الغضب  
د) العدوان

تعانى كثير من الدول من مشكلة الهجرة ويرجع ذلك لقلّة دخل الفرد وعدم توافر فرص عمل بهذه الدول ف يبحث الأفراد عن عمل في بلدان أخرى لسد حاجاتهم، يصنف ذلك ضمن إحدى المشكلات الاجتماعية وهي المشكلات .....

- أ) التنظيمية  
ب) المرضية  
ج) المجتمعية  
د) الأساسية

«حالة عاطفية تتراوح درجاتها من السخط إلى الغيظ الشديد مما يدفع الفرد إلى العنف»، تعبر العبارة عن أحد المفاهيم المرتبطة بالعنف وهو .....

- أ) قدرة الفرد على فرض إرادته على الآخرين قسراً  
ب) سلوك ينتج عنه أذى مادي أو نفسي للآخرين  
ج) انفعال ينتج عن شعور قوى من عدم الرضا  
د) حالة خاصة من الجمود الفكرى أو العقائدى

تعرض بعض الشباب للضغوط النفسية يؤدي بهم لارتكاب الجرائم، يصنف ذلك من المشكلات .....

- أ) المرضية  
ب) التنظيمية  
ج) الأساسية  
د) الفرعية

«السلطة التي يستغلها الفرد للتأثير في سلوك الآخرين بمختلف الطرق رغماً عنهم للحصول على النتائج المرغوب فيها»، تتفق العبارة مع أحد المفاهيم المرتبطة بالعنف وهو .....

- أ) التعصب  
ب) العدوان  
ج) القوة  
د) الغضب

1 التمييز العنصرى إحدى أقدم المشكلات التى تعاني منها الكثير من الدول، وتصنف من المشكلات .....

- (أ) التنظيمية  
(ب) المجتمعية  
(ج) المرضية  
(د) الأساسية

2 يقول شخص متعطرس (ما أرىكم إلا ما أرى وما أدلكم إلا للطريق السليم الذى أراه)، تؤكد هذه المقولة على أحد المصطلحات المرتبطة بالعنف وهو .....

- (أ) العدوان  
(ب) التعصب  
(ج) الكراهية  
(د) الغضب

3 تعاني بعض الدول من أزمات تحاول إيجاد الحلول لها مثل أزمة نقص المياه العذبة التى لا تكفى لسد حاجة الزراعة، تصنف هذه الأزمة ضمن إحدى المشكلات الاجتماعية وهى المشكلات .....

- (أ) التنظيمية  
(ب) المرضية  
(ج) الأساسية  
(د) المجتمعية

4 يهاجر كثير من شباب القرى إلى المدن للبحث عن عمل، يوظف ما سبق إحدى المشكلات الاجتماعية وهى المشكلات .....

- (أ) الأساسية  
(ب) التنظيمية  
(ج) المرضية  
(د) المجتمعية

5 «قوة جسدية أو لفظية أو حركية تصدر من طرف ما تجاه طرف آخر فتلحق به الأذى النفسى والجسدى»، تعكس العبارة مفهوم .....

- (أ) العنف  
(ب) التعصب  
(ج) الغضب  
(د) الكراهية

6 ما نراه فى وسائل الإعلام والبرامج التليفزيونية من ضيوف، حينما يختلف إحداها فى رأى مع الآخر ويفشل فى إقناعه يبدأ فى الهجوم غير المبرر عليه، يتفق هذا الموقف مع أحد المصطلحات المرتبطة بالعنف وهو .....

- (أ) سلوك ينتج عنه أذى مادي أو معنوي للآخرين  
(ب) حالة خاصة من الجمود الفكرى أو العقائدى  
(ج) قدرة الفرد على فرض إرادته قسراً على الآخرين  
(د) انفعال ينتج عن شعور قوى من الرضا



١٢ الطبقية من أقدم المشكلات التي نعانى منها وقد تناولتها الدراما والقصص كموضوع اهتمامها لفترات طويلة ومازالت قائمة حتى الآن فى بعض الأماكن، وتصنف ضمن المشكلات .....

- (أ) التنظيمية  
(ب) الأساسية  
(ج) المجتمعية  
(د) المرضية

١٣ حدثت مشاجرة كبيرة بين مجموعة من الشباب نتج عنها إصابات جسدية بالغة كالكدمات والكسر، يعطى ذلك مثلاً على أحد المفاهيم المرتبطة بالعنف وهو .....

- (أ) قدرة الفرد على إبداء رأيه وفقاً للآخرين  
(ب) حالة خاصة من الجمود الفكرى أو العقائدى  
(ج) سلوك ينتج عنه أذى مادي أو نفسى للآخرين  
(د) انفعال ينتج عن شعور قوى من الرضا

١٤ يعانى كثير من خريجي الجامعات فى المراكز الريفية من مشكلة البطالة بسبب نقص المؤسسات فى هذه المناطق، يطبق ذلك إحدى المشكلات الاجتماعية وهى المشكلات .....

- (أ) المرضية  
(ب) التنظيمية  
(ج) الأساسية  
(د) المجتمعية

١٥ «عند مشاهدة الأطفال لأحد الكبار وهو يعتدى على أحد بالضرب فنجد أن الأطفال يضربون الدمى ويضربون بعضهم ويصبح ذلك سلوكاً دائماً لهم ويمارسونه دون وعى»، تدل العبارة على أحد المفاهيم المرتبطة بالعنف وهو .....

- (أ) قدرة الفرد على إبداء رأيه وفقاً للآخرين  
(ب) انفعال ينتج عن شعور قوى من الرضا  
(ج) حالة خاصة من الجمود الفكرى أو العقائدى  
(د) سلوك ينتج عنه أذى مادي أو نفسى للآخرين

١٦ تعددت مشكلات الشباب منها اتجاه البعض للانحلال الأخلاقى وذلك بسبب متابعتهم للبرامج الخاطئة والمنوعة نتيجة الضغوط النفسية الشديدة التى يتعرضون لها، يناقش ما سبق إحدى المشكلات الاجتماعية وهى المشكلات المرتبطة ب .....

- (أ) عدم كفاية الخدمات المتوفرة  
(ب) سوء العلاقات بين الجماعات  
(ج) عدم العدالة فى توزيع الخدمات  
(د) السلوك الإجرامى

## أسئلة المقال

## ثانياً

١ عدم احترام الآخر وعدم سيادة ثقافة الحوار هذا الأمر الذى ينشر البغضاء والأحقاد بين الناس ويزيد من فرص ارتكاب الجرائم والعنف ... دلل بمثالين على اثنين من المفاهيم المرتبطة بالعنف.

٢ «الزواج المبكر (الزواج قبل السن القانوني) تعاني منه النساء فى بعض الدول النامية نتيجة العادات والتقاليد القديمة وغير الصحيحة التى يتم اتباعها حتى الآن» ... اقترح تعريفاً للمشكلة الاجتماعية من خلال العبارة السابقة.

٣ «لاحظنا فى السنوات الأخيرة تردد وشيوع كلمة العنف فأصبحت أكثر تداولاً فى الإعلام والأحاديث اليومية» ... استنتج الآثار الاجتماعية للعنف فى ضوء العبارة السابقة. «بكتفى بأنني»

٤ الجلسات المجتمعية التى تقوى الوعى وتناقش الأفراد وتحاول تغيير قناعاتهم ... طبق باثنين من عندك على الوسائل الفعالة للحد من ظاهرة العنف.

٥ للعنف أضرار ومخاطر جسيمة على الأفراد والمجتمعات ... وظف بمثالين من عندك.

٦ «يعتبر العنف اللفظي من أشنع الإساءات التى يتعرض لها الأطفال» ... استخلص الآثار المترتبة على هذا العنف فى ضوء العبارة السابقة.

٧ تفكك الروابط الأسرية وانعدام الثقة وتلاشى الإحساس بالأمان يؤدي إلى العنف ... اقترح اثنين لمواجهة هذه الظاهرة.

٨ للحد من حالات العنف لابد من اتباع نهج شامل ... عقب برأيك فى ضوء ما درست.

٩ «إن بناء مجتمع حصين ومجند لمواجهة ظاهرة العنف والجريمة يتطلب تعزيز انتماء الأفراد للمجتمع ووجود منظومة قيم اجتماعية» ... دلل بمثالين من عندك على ما تجسده العبارة لدور المؤسسات الاجتماعية فى مواجهة العنف.

أجب عن الأسئلة الآتية :

1 افتعال المشكلات مع الآخرين وإلحاق الأضرار الجسدية والتشويه النفسى لهم، يُعد أحد المفاهيم المرتبطة بالعنف وهو .....

- (أ) القوة  
(ب) العدوان  
(ج) التعصب  
(د) الغضب

2 عملية تفاعل يتم بواسطتها تعديل السلوك الفردى داخل البيئة ذات صلة الدم بحيث يتماشى مع توقعات أعضاء الجماعة التى ينتمى إليها، تصف العبارة أحد المؤسسات المنتمىة إلى .....

- (أ) التنشئة الاجتماعية  
(ب) الضبط الاجتماعى  
(ج) التغيير الاجتماعى  
(د) النظم الاجتماعية

3 يُعد الضمير أحد أنواع الضبط الإنسانى ويحث الفرد على الأفعال الصحيحة، تبرهن العبارة على أحد أنواع الضبط الاجتماعى وهو الضبط .....

- (أ) الخارجى  
(ب) السلبي  
(ج) الداخلى  
(د) الرسمى

4 عند زهابك إلى رحلة كنت تتمناها وحدث عطل فى الأتوبيس أثناء الطريق فاضطرت إلى الرجوع وإنهاء الرحلة مما جعلك تشعر بالانزعاج والضيق الشديد وثورتك على الآخرين المتواجدين حولك، يوظف الموقف السابق أحد المفاهيم المرتبطة بالعنف وهو .....

- (أ) انفعال ينتج عن شعور قوى بعدم الرضا  
(ب) قدرة الفرد على فرض إرادته قسراً على الآخرين  
(ج) حالة من الجمود الفكرى أو العقائدى  
(د) السلوك الذى ينتج عنه أذى مادي

5 مجموعة من المبادئ والقواعد الوضعية تتضمن عنصر الإلزام ويتم اقتراحها من قبل مؤسسات معينة وذلك بعد موافقة معظم الشعب عليها، نستنتج من العبارة أحد أساليب الضبط الاجتماعى وهو .....

- (أ) الدين  
(ب) الأعراف  
(ج) العادات  
(د) القانون

٦ عندما تظهر بعض الأفكار الجديدة بالمجتمع فإما تلقى قبولاً من قطاع كبير من الناس فتنشر أو لم تلقى قبولاً فتندثر، يعبر هذا عن إحدى وسائل الضبط الاجتماعى وهى .....

- (أ) الرأى العام  
(ب) العادات الاجتماعية  
(ج) القانون  
(د) الأعراف

٧ «يلبى بعض الآباء الطلبات المعقولة وغير المعقولة لأبنائهم ومساعدتهم فى كل عمل يقومون به»، تبرهن العبارة السابقة على أسلوب يؤدي بالأبناء إلى .....

- (أ) الرغبة فى العمل والإنجاز  
(ب) التقدير الإيجابى للذات  
(ج) الثقة بالنفس  
(د) الاعتمادية

٨ قام مدير إحدى الشركات بمد ساعات العمل من ثمانى ساعات إلى عشر ساعات وقام بفصل كل من عارض هذا القرار، يدل الموقف على أحد المفاهيم المرتبطة بالعنف وهو .....

- (أ) القوة  
(ب) الغضب  
(ج) التعصب  
(د) العدوان

٩ «إحدى الوسائل التى تعمل على تحقيق الضبط الاجتماعى وتغرس فى نفوس الأبناء القيم والعادات المرغوبة»، تشير العبارة لـ .....

- (أ) القانون  
(ب) الرأى العام  
(ج) التربية  
(د) التشريع

١٠ مؤسسة تسهم فى إعداد النشء بطريقة مقصودة ومنظمة للإسهام فى كل من التنمية الاجتماعية والاقتصادية فى المجتمع، هى .....

- (أ) المدرسة  
(ب) الأسرة  
(ج) دور العبادة  
(د) وسائل الإعلام

١١ «تتأثر بعض الدول بالكثافة السكانية سلباً مما يؤدي إلى بعض المشكلات مثل البطالة وعدم توفير فرص عمل لتشغيل الشباب»، نستنتج من العبارة إحدى المشكلات الاجتماعية وهى مشكلات .....

- (أ) تنظيمية  
(ب) مرضية  
(ج) مجتمعية  
(د) أساسية

?

«أدرك ابن خلدون الدور الذي يؤديه الدين في عملية الضبط الاجتماعي لأنه يمارس نوعان من الرقابة على سلوك الناس في السر والعلن» ... برهن بمثال من عندك على ما تشير إليه العبارة.

«يؤكد كولمان على أن أسلوب الرفض للأبناء يجعلهم يشعرون بالوحدة لغياب الأمن النفسي والاجتماعي» ... طبق بمثالين من عندك على ما تشير إليه العبارة.

## اختر الأصدقاء أصحاب الطموح

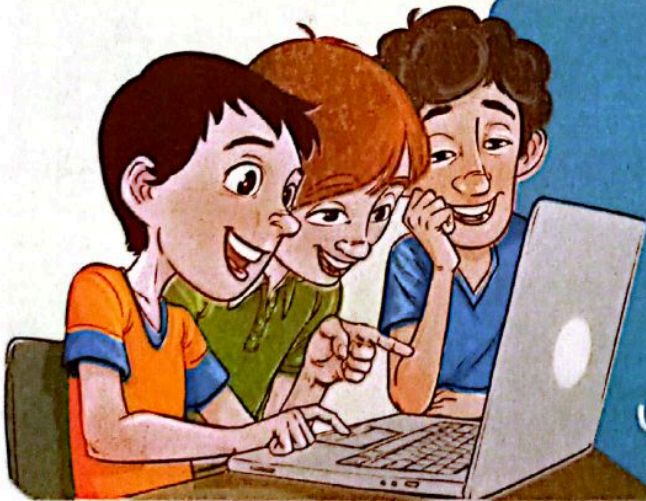

لأنهم سوف ينقلون لك  
دون أن تشعر  
طاقة إيجابية هائلة  
تحفزك على تحقيق أهدافك  
وابتعد عن الأشخاص المحبطين

# الاختبارات العامة

اسئلة الاختيار من متعدد **مجاب عنها**



أسئلة  
الاختبار  
مجاب عنها

أجب عن الأسئلة الآتية :

وجود إعلان ذات صوت مرتفع بإحدى الفقرات الإعلانية يجذب الانتباه، يدل ذلك على أحد العوامل الخارجية لجذب الانتباه وهو .....

- أ) حركة المثير
- ب) شدة المثير
- ج) حجم المثير
- د) تكرار المثير

وتخزين فردي وظرفي للمعلومة لبضع ثوانى»، تلخص العبارة السابقة أحد أنواع الذاكرة وهى ذاكرة .....

- أ) تسجل الأحداث بشكل مؤقت
- ب) تسجل الأحداث بشكل دائم
- ج) تجمع خبرات الفرد طوال حياته
- د) تستقبل المعلومات الخام

إذا زادت درجة حرارة الطعام وتذوقه الإنسان يؤدي إلى إيذاء اللسان، لأن درجة الحرارة وصلت إلى مستوى العتبة التى تمثل الحد .....

- أ) الذى يعى عنده الفرد الفرق بين مثيرين
- ب) الفاصل بين الإحساس وعدم الإحساس بالمثير
- ج) الأقصى لشدة المثير
- د) الأدنى لشدة المثير

«العلاقة بين المثير الأساسى أو صفاته البارزة والمثيرات الأخرى والتمييز بينهما»، نستخلص من العبارة أحد قوانين الإدراك وهو قانون .....

- أ) التكميل
- ب) الشكل والأرضية
- ج) الإغلاق
- د) الصيغة الكلية

«إذا أردنا دراسة ظاهرة كيميائية معينة دراسة وافية علينا تجزئته عناصر الظاهرة وما يحدث بين هذه العناصر من تفاعل وفى أى ظروف يحدث هذا التفاعل»، نستخلص من هذه العبارة إحدى مهارات التفكير وهى مهارة .....

- أ) التركيب
- ب) المقارنة
- ج) التصنيف
- د) التحليل

٦ «عملية يحافظ من خلالها الكائن الحي على انشغاله بمجموعة من المثيرات دون غيرها»، نستنتج من العبارة إحدى العمليات المعرفية وهي .....

- (أ) الإدراك  
(ب) الإحساس  
(ج) الانتباه  
(د) الذاكرة

٧ تختلط الذكريات بعضها مع البعض حول نهائيات أمم أفريقيا لكرة القدم لعامين مختلفين، يطبق هذا الموقف أحد عوامل النسيان وهو .....

- (أ) التداخل  
(ب) الكبت  
(ج) التشويه  
(د) التضائل

٨ تتلقى الأذن الداخلية إثارة بصورة ميكانيكية عن طريق السمع، يجسد هذا إحدى مراحل عملية الإحساس وهي مرحلة .....

- (أ) تحويل الطاقة  
(ب) التنبيه  
(ج) تسجيل الإشارة  
(د) الاستقبال

٩ حاول أحد أصحاب المتاجر حماية الأشياء من الضرر فوضع البضائع القابلة للكسر في المكان المخصص لها وكذلك الأطعمة التي تحتاج إلى درجة حرارة معينة في أماكنها، طبق بذلك التاجر إحدى مهارات التفكير وهي مهارة ترتبط بقدرة الفرد على .....

- (أ) تنظيم البيانات حسب الخصائص المشتركة بينهم  
(ب) دراسة المشكلة من خلال تفكيكها إلى عناصرها  
(ج) إعادة بناء الظاهرة المركبة من عناصرها  
(د) إخضاع فكرة ما للتحقق والتقصي

١٠ «انطباعات توجد على شكل صور ذهنية لكل ما تمر به في الحياة»، نستخلص من العبارة إحدى العمليات المعرفية وهي .....

- (أ) الانتباه  
(ب) التفكير  
(ج) الذاكرة  
(د) الإدراك

١١ «لا يدرك الإنسان العادي ما يدركه عالم الأحياء تحت المجهر»، تعكس العبارة أحد العوامل المؤثرة في الإدراك وهو .....

- (أ) العواطف  
(ب) الخبرة والتعلم السابق  
(ج) التعصب  
(د) الحالة الانفعالية





حين تفرغ المنبهات الحسية حواسنا ينتقل أثر هذه التنبيهات إلى المراكز العصبية وهناك تترجم هذه الآثار ... طبق بمثال من عندك على اثنين من مراحل عملية الإحساس المشار إليها.

مهارة تعمل على استنتاج عدد كبير من الأفكار الغنية والمتنوعة من خلال الخبرات السابقة ... برهن بمثال من عندك على المهارة المشار إليها.

ازدياد القنوات الفضائية بما تنقله من مواد درامية تحمل عادات وتقاليدها مختلفة أدت إلى تغير اجتماعي في كثير من الدول التي استقبلتها، يتفق هذا مع أحد عوامل التغير الاجتماعي وهو العامل .....

- (أ) الديموجرافي  
(ب) السياسي  
(ج) الطبيعي  
(د) الثقافي

يقوم الأب المتسلط بإلزام كل أفراد الأسرة برؤيته وتعليماته بشكل إجباري، يدلل ما سبق على أحد المفاهيم المرتبطة بالعنف وهو .....

- (أ) القوة  
(ب) الغضب  
(ج) التعصب  
(د) العدوان

يساعد الإعلام عبر وسائله المختلفة على انتشار المعلومات والأفكار والمعتقدات وتتضح قوتها من ردود الفعل تجاه قضايا الساعة»، نستنتج من العبارة إحدى وسائل الضبط الاجتماعي وهي .....

- (أ) القانون  
(ب) الأعراف  
(ج) الرأي العام  
(د) العادات

١٧ تلبية معظم رغبات الطفل الملحة وغير الملحة فوراً، يعبر هذا عن أحد أساليب التنشئة الاجتماعية وهو أسلوب يؤدي بالأبناء إلى .....

- (أ) الثقة بالنفس  
(ب) الاعتمادية  
(ج) الرغبة فى الإنجاز  
(د) العدوانية

١٨ مجموعة الأنشطة الاجتماعية التى تتعلق بإشباع حاجات الأفراد الأساسية، يدل ذلك على أحد النظم الاجتماعية وهو النظام .....

- (أ) التربوى  
(ب) السياسى  
(ج) الدينى  
(د) الاقتصادى

١٩ استغلت الصين الأعداد الكبيرة من السكان كثروة بشرية لرفع الاقتصاد، يجسد ذلك أحد المفاهيم وهو .....

- (أ) التطور  
(ب) التنمية  
(ج) التغيير  
(د) التقدم

٢٠ توجد أزمة كثافة سكانية بالمدن القديمة عن المدن الجديدة لتوافر الإدارات الحكومية بالمدن القديمة عن المدن الجديدة، نستخلص من ذلك إحدى المشكلات الاجتماعية وهى مشكلات ترتبط بـ .....

- (أ) عدم العدالة فى توزيع الخدمات  
(ب) سوء العلاقات بين الجماعات  
(ج) السلوكيات الإجرامية  
(د) عدم كفاية الخدمات المتوفرة

٢١ «بعض القواعد غير الرسمية المتوارثة من جيل إلى جيل وملزمة لأفراد المجتمع»، تعبر العبارة عن إحدى وسائل الضبط الاجتماعى وهى .....

- (أ) الدين  
(ب) الأعراف  
(ج) القانون  
(د) التربية

٢٢ مؤسسة تكسب الفرد السلوكيات الصحيحة التى تتفق مع ما جاءت به الرسالات السماوية، هى .....

- (أ) المدرسة  
(ب) وسائل الإعلام  
(ج) الأسرة  
(د) دور العبادة

٢٣ يهدف النظام التربوى إلى إعطاء العادات والتقاليد السائدة فى المجتمع، يعبر ذلك عن إحدى وظائفه وهى .....

- (أ) نقل التراث الثقافى  
(ب) إضعاف القيم والاتجاهات  
(ج) التغافل عن مواجهة مشكلات المجتمع  
(د) هدم الفضيلة فى نفوس الأبناء

?

تعرضت لأذى بدني من أحد المارة في الشارع، يمثل هذا الموقف أحد المفاهيم وهو .....

ب) العدوان

د) التعصب

أ) الفضب

ج) القوة

«التربية هي التعديل السامى للضمير الإنسانى»... ناقش ما تجسده العبارة لدور التربية فى الضبط الاجتماعى.

«قواعد موضوعية معترف بها تحكم الصلات بين أفراد الجماعة»... برهن بمثال من عندك على ما تجسده العبارة السابقة.

احرص  
على اقتناء

## كتب الامتحان

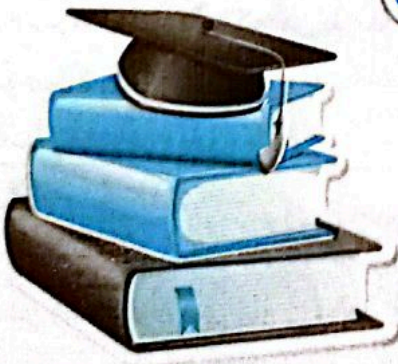

شرح جميع المواد فى

لصف 2 الثانوى

## أجب عن الأسئلة الآتية :

١ ينتبه مشجع فريق ما لإعلان النادي المفضل لديه، نستخلص من هذا أحد أنواع الانتباه وهو الانتباه.....

- (أ) الإرادى  
(ب) اللإرادى  
(ج) الانتقائى  
(د) الافتراضى

٢ عندما تتحرك السيارة بسرعة ثابتة فإنك لا تشعر بأنها تسير بسرعة كبيرة إلا عندما يزيد السائق السرعة بشدة، لأنها تمثل درجة من الإحساس وهى العتبة.....

- (أ) القصوى  
(ب) الفارقة  
(ج) التفاضلية  
(د) المطلقة

٣ يقول أنطونى دانجيلو (لا تدع إصرارك وحماسك ينقلبان إلى عناد وجهل)، تدعونا المقولة لتجنب أحد العوامل المؤثرة فى الإدراك وهو.....

- (أ) الخبرة السابقة  
(ب) العواطف  
(ج) الحالة الانفعالية  
(د) التعصب

٤ «عملية عقلية معرفية للاستجابة للمعلومات الجديدة بعد معالجات معقدة تشمل التخيل وإصدار الأحكام وحل المشكلات»، نستخلص من هذه العبارة مفهوم.....

- (أ) التفكير  
(ب) الذاكرة  
(ج) الانتباه  
(د) الإدراك

٥ إعادة عرض المعلومة بأكثر من طريقة من قِبَل المعلم يؤدي ذلك إلى جذب انتباه الطلاب، يعبر هذا عن عاملين موضوعيين لجذب الانتباه وهما.....

- (أ) شدة واختلاف المثير  
(ب) حجم وحركة المثير  
(ج) تكرار وتغير المثير  
(د) موضع وشدة المثير

٦ «جزء من العقل البشرى يُعد مستودع لكل الأنطباعات والتجارب التى اكتسبها الإنسان»، تناقش العبارة إحدى العمليات المعرفية وهى.....

- (أ) الإحساس  
(ب) الذاكرة  
(ج) الإدراك  
(د) الانتباه



٧ تلقى الشبكية استئارة بصورة أشعة من خلال عملية الإبصار ، يجسد هذا إحدى مراحل عملية الإحساس وهي مرحلة .....

- أ) التنبيه
- ب) التسجيل
- ج) تحويل الطاقة
- د) الاستقبال

٨ «معرفة الفروق بين الأشياء تساعد على تنظيم المعلومات ويسهل حفظها واسترجاعها عند الحاجة» ، نستخلص من العبارة إحدى مهارات التفكير وهي مهارة .....

- أ) المقارنة
- ب) التركيب
- ج) التحليل
- د) التفسير

٩ «يجذب انتباه الخريج الجامعي الجديد إعلانات الوظائف الخالية» ، نستنتج من العبارة السابقة أحد العوامل الذاتية لجذب الانتباه وهو .....

- أ) التعلم
- ب) الخبرة السابقة
- ج) التوقع
- د) الدوافع المهمة

١٠ «تختلط معلومات بعض المواد الدراسية مع بعضها البعض» ، نستنتج من العبارة أحد عوامل النسيان وهو .....

- أ) الكبت
- ب) التداخل
- ج) التشويه
- د) التضائل

١١ «عملية تنظم المثيرات الحسية لتفسيرها وصياغتها في كليات ذات معنى» ، تعكس العبارة إحدى العمليات المعرفية وهي .....

- أ) الانتباه
- ب) الذاكرة
- ج) الإدراك
- د) الإحساس

١٢ «العملية التي تحكم استقبال الإنسان للمعلومات الخاصة بالمثيرات والأحداث والظواهر المحيطة به» ...  
دلل بمثال من عندك على ما تشير إليه العبارة لإحدى العمليات المعرفية.

.....

.....

.....

١٣ «لجأ المهندسون مؤخراً إلى تكنولوجيا جديدة في البناء باستخدام الهياكل المعدنية، فهي تُصنع بأشكال هندسية ويتم تشييدها وتجميعها بمنطقة البناء»... طبق بمثالين من عندك على ما تشير إليه العبارة.

١٤ «المجتمع الإنساني يشبه البناء كل يوم ينتقل من خطوة إلى خطوة أخرى ولكن بشكل متتابعي»، تعكس العبارة أحد المفاهيم وهو .....

- (أ) التطور الاجتماعي  
(ب) التقدم الاجتماعي  
(ج) التنمية الاجتماعية  
(د) التغيير الاجتماعي

١٥ يعتبر الإدمان إحدى المشكلات الاجتماعية، وهي مشكلة .....

- (أ) أساسية  
(ب) تنظيمية  
(ج) مرضية  
(د) مجتمعية

١٦ يقوم الفرد بالتصرف وفقاً لما استقاه من المنزل منذ الصغر من السلوكيات الصحيحة، ويُعد ذلك من أنواع الضبط الاجتماعي وهو الضبط .....

- (أ) الخارجي  
(ب) الداخلي  
(ج) السلبي  
(د) الرسمي

١٧ يقوم الأب والأم باللعب مع أطفالهم والتقرب منهم والذهاب معهم إلى بعض الرحلات، يعبر هذا عن أحد أساليب التنشئة الاجتماعية وهو الأسلوب الذي يؤدي بالأبناء إلى .....

- (أ) غياب روح المبادرة  
(ب) الانطواء والخوف  
(ج) النظرة السلبية للحياة  
(د) النظرة الإيجابية للحياة

١٨ نظام اجتماعي يقوم على إنشاء الشركات والمصانع وتشغيل الأيدي العاملة وسد الحاجات البشرية من خلال الإنتاج، يصف ما سبق النظام الذي يهتم بـ .....

- (أ) توزيع الثروة والاستهلاك  
(ب) المحافظة على النوع  
(ج) الأمن والحماية الاجتماعية  
(د) التعليم والاندماج في جماعات

١٩ ابتعدت عن أحد زملائك أنت وباقي أصدقائك لأنه يتحكم دائماً في توجيهات الجماعة ويجعلكم تنفذون ما يرغب فيه، يبرهن ما سبق على مفهوم .....

- (أ) الغضب  
(ب) التعصب  
(ج) العدوان  
(د) القوة

٥

١٠ «تمارس الدولة الضبط الاجتماعي من خلال مبادئ رسمية»، نستنتج من العبارة أحد أساليب الضبط الاجتماعي وهو .....

- (أ) الدين  
(ب) القانون  
(ج) العادات  
(د) الأعراف

١١ مؤسسة تمد الفرد بإطار سلوكي معياري مستمد من قوة عليا، وهي .....

- (أ) دور العبادة  
(ب) المدرسة  
(ج) الأسرة  
(د) وسائل الإعلام

١٢ تدخل رجال الأمن في حل أزمات المرور، يعبر ما سبق عن أحد الأنظمة الاجتماعية المهمة في المجتمع وهو النظام .....

- (أ) الأسرى  
(ب) الاقتصادي  
(ج) السياسي  
(د) التربوي

١٣ ميز الله (سبحانه وتعالى) بعض الدول بالغنى في الثروات البحرية فاستخدمتها جيداً مما أدى لتحقيق الرفاهية بهذه المجتمعات، يتفق هذا مع أحد عوامل التغيير الاجتماعي المتمثل في .....

- (أ) التغيير الثقافي سواء مادي أو معنوي  
(ب) الحركة السكانية  
(ج) الحكم الديمقراطي  
(د) الطبيعة وأثرها الملموس

١٤ «فعل يتسم بالشر تجاه موضوع أو شخص ما يهدف إلى تدمير وإيذاء الآخر»، تعكس العبارة أحد المفاهيم وهو .....

- (أ) العدوان  
(ب) الغضب  
(ج) التعصب  
(د) القوة

١٥ «مجموعة من المعايير أو المفاهيم المتفق عليها أو المقبولة بشكل عام» ... برهن بمثال من عندك على ما تشير إليه العبارة للعرف الاجتماعي.

.....

.....

.....

.....

١٦ النظام التربوي وسيلة لبقاء المجتمع واستمراره حيث يتضمن عادات سلوكية واجتماعية يتم تعلمها بطريقة مقصودة ... عقب برأيك في ضوء ما درست.

.....

.....

.....

## أجب عن الأسئلة الآتية :

١ يهتم الشاعر بمصطلحات الشعر والوزن والقافية للبيت الشعري، يعبر اهتمام الشاعر عن أحد العوامل الذاتية

للانتباه وهو .....

(ب) الميول

(أ) الدوافع المهمة

(د) التوقع

(ج) التهيؤ الذهني

٢ إذا كنت جالساً فى قاعة المحاضرات وذهنك بعيداً عن المحاضرة وبعدها نسيت ما قاله المحاضر، فالمحاضرة وصلت إلى مسجلك الحسى ولكن لم تتم معالجتها بدرجة كافية، لتنتقل إلى الذاكرة التى تحتفظ

بالموضوع .....

(ب) لفترات طويلة

(أ) فى صورة خام

(د) لفترة من ثانية إلى نصف دقيقة

(ج) لجزء من الثانية

٣ «نشاط متغير يمكن من خلاله الوعى بالمنبهات الخارجية أو الداخلية»، نستخلص من العبارة إحدى العمليات

المعرفية وهى .....

(ب) الإدراك

(أ) الإحساس

(د) الذاكرة

(ج) الانتباه

٤ إحساس فرد فقد أحد من أحبائه بأن الحياة مظلمة وليس لها قيمة، يدلل ما سبق على أحد العوامل المؤثرة

فى الإدراك وهو .....

(ب) التعصب

(أ) الخبرة السابقة

(د) التعلم

(ج) الحالة الانفعالية

٥ «القدرة على التكهن بأحداث بناءً على معلومات سابقة سواء كانت ناتجة عن الملاحظة أو الاستنتاج من خلال

استقراء معين»، نستنتج من العبارة إحدى مهارات التفكير وهى مهارة .....

(ب) التصنيف

(أ) التفسير

(د) التنبؤ

(ج) التركيب

٦ «إحدى العمليات الراقية التى تهدف إلى احتفاظ الإنسان بمختلف الصور والتجارب والخبرات واستدعاؤها فى الظروف المناسبة»، تعكس العبارة العملية التى تقوم بـ .....

(ب) معالجة المعلومات التى يستقبلها الفرد

(أ) التركيز على مثير دون المثيرات الأخرى

(د) إضفاء مغزى على ما تنقله إلينا حواسنا

(ج) إدراك العلاقات بين عناصر موقف معين



بمريضته يدرك لحروق نتيجة لأنك أمسكت إناء ساخن جدًا، يعطى ما سبق مثالاً على العتبة

- (أ) الفارقة  
(ب) المطلقة  
(ج) التفاضلية  
(د) القصوى

عملية توجه السلوك البشري وتساعد على التكيف مع البيئة ومتطلباتها اليومية والتعرف على الصعوبات التي تواجهه وكيفية تفاديها، فستخلص من العبارة إحدى العمليات المعرفية وهي

- (أ) الإحساس  
(ب) الذاكرة  
(ج) الإدراك  
(د) الانتباه

يدرك الأطفال أن كل كلمة أو جملة تتكون من أجزاء كثيرة وأن الأجزاء تختلف نطقاً ورسماً فيقوم بتجزئة الكلمة أو الجملة، يعكس هذا إحدى مهارات التفكير وهي مهارة تتمثل في قدرة الفرد على

- (أ) دراسة المشكلة من خلال تفكيكها إلى عناصرها  
(ب) التوصل إلى أسباب الظاهرة  
(ج) فحص أوجه الشبه والاختلاف بين الأشياء  
(د) إخضاع فكرة ما للتحقق والتقصي

من شروط الإعلان الجيد الجذاب تعدد المناظر وإيقاع الحركة والكلام واللقطات، يبرهن ما سبق على أحد العوامل الموضوعية لجذب الانتباه وهو

- (أ) شدة المثير  
(ب) تغير المثير  
(ج) موضع المثير  
(د) تكرار المثير

عندما تنظر إلى ما يكتبه المعلم على السبورة ويظهر لك واضحاً، يعتبر هذا تطبيقاً لأحد قوانين الإدراك وهو قانون

- (أ) الشكل والأرضية  
(ب) السياق  
(ج) الصيغة الكلية  
(د) الإغلاق

يقول جون لوك (لو سألت الإنسان متى بدأ يعرف لأجابك متى بدأ يحس) ... برهن على ما تشير إليه المقولة السابقة، مدعماً إجابتك بمثال.

١٣ تحتاج التطورات المعقدة التي نعيشها في عالمنا الآن إلى مهارات من نوع خاص لمواجهةها والتعايش والتكيف معها ... دليلاً بمثالين من عندك لاثنتين من مهارات التفكير.

١٤ تقوم الدولة بفتح قنوات اتصال دائم مع شعبها من خلال إتاحة الحرية لمواطنيها بأن يكونوا مشاركين ناشطين في القرارات المتعلقة بالدولة والمحافظة على الحقوق العامة والخاصة للمواطنين، يعبر هذا عن أحد عوامل التغيير الاجتماعي المتمثل في .....

ب) العلوم المرتبطة بالاقتصاد

أ) التغيير الثقافي المادي أو المعنوي

د) الحكم الديمقراطي

ج) خيرات وقسوة الطبيعة

١٥ يعاني بعض الأفراد من مشكلات اضطراب التواصل وهي إحدى المشكلات الاجتماعية، وتصنف ضمن المشكلات .....

ب) الأساسية

أ) المرضية

د) المجتمعية

ج) التنظيمية

١٦ «يهدف أحد أساليب الضبط الاجتماعي إلى تدعيم واستقرار النظم الاجتماعية لأنها تقوم على فكرة الثواب والعقاب بشكل روي»، نستنتج من العبارة السابقة أحد أساليب الضبط الاجتماعي وهو .....

ب) الدين

أ) القانون

د) العادات

ج) الأعراف

١٧ «العدل أساس الوجود الإنساني وأحد النظم الديمقراطية في الدولة فهو يعبر عن حضارة تلك الشعوب»، تدل العبارة على أحد النظم الاجتماعية وهو النظام .....

ب) التربوي

أ) التروحي

د) الديني

ج) القضائي

١١ تسعى كثير من الدول إلى وضع خطط لتحقيق الاكتفاء الذاتي في الزراعة فتحول الأراضي الصحراوية إلى أراضي زراعية لإشباع حاجات المجتمع من الغذاء .. يجسد هذا أحد المفاهيم من حيث .....

- أ) توظيف الموارد الطبيعية في برامج مدروسة
- ب) ارتفاع مستمر لنظم المجتمع
- ج) تبدل المجتمع تدريجياً دون طفرات
- د) مختلف أشكال التحول خلال فترة زمنية معينة

١٢ حاول أحد اللصوص سرقةك وألحق بك بعض الأذى نتيجة سقوطك بعدما دفعك ليأخذ حقيبتك. يدل هذا الموقف على أحد المفاهيم وهو .....

- أ) القوة
- ب) الغضب
- ج) التعصب
- د) العدوان

١٣ يعتبر تدخل الجهات المختصة لمنع المصانع من إلقاء مخلفاتها في مياه نهر النيل لمنع التلوث البيئي. يمثل ذلك نوع من أنواع الضبط الاجتماعي وهو الضبط .....

- أ) الداخلي
- ب) الخارجي
- ج) السلبي
- د) غير الرسمي

١٤ مؤسسة تعمل على اتباع أسلوب الإرشاد وفقاً لتعاليم روحية كوسيلة في توجيه سلوك الأشخاص نحو الأفضل. وهي .....

- أ) جماعة الرفاق
- ب) المدرسة
- ج) دور العبادة
- د) وسائل الإعلام

١٥ يسمى النظام الاقتصادي إلى نقل إنتاج مصانع السكر إلى الأسواق المصرية. من خلال وظيفة .....

- أ) التوزيع
- ب) الإنتاج
- ج) الاستهلاك
- د) التبادل

١٦ استطعنا اليوم حل كثير من المشكلات مثل وجود سيارات ذاتية الحركة ساعدت كثير من كبار السن والمعاقين. يوظف ما سبق أحد عوامل التغير الاجتماعي وهو العامل .....

- أ) الطبيعي
- ب) الديموجرافي
- ج) السياسي
- د) العلمي

١٧ قيام الأم بأداء الواجبات المدرسية بالنيابة عن ابنتها الراضة لأداء الواجب. يمثل ما سبق أحد أساليب التنشئة الاجتماعية وهو أسلوب .....

- أ) الرفض
- ب) الإهمال
- ج) التدليل
- د) القبول

٢٥ «الأسرة أول وأهم وسيط تربوي تغرس القيم الدينية والأخلاقية في الفرد وتشكل سلوكه» ... برهن على صدق العبارة بمثال تطبيقي.

٢٦ يساعد النظام التربوي على التكيف الاجتماعي للفرد ... عقب برأيك في ضوء ما درست.



كتب  
الامتحان

فكر جديد ...

٩ تميز في مجال التعليم

أجب عن الأسئلة الآتية :

أحد أصدقائك من محبي جمع العملات القديمة بمجرد أن يرى إحدى هذه العملات يسارع بشرائها واقتنائها. نستنتج من الموقف السابق أحد أنواع الانتباه وهو الانتباه الذي .....

- (أ) لا يحتاج جهداً من الفرد  
(ب) يحتاج إلى بذل جهد من الفرد  
(ج) يفرض فيه المثير نفسه على الفرد  
(د) يجبر الفرد على اختياره

المرحلة الأولى في نسق الذاكرة عند الإنسان حيث يتم تخزين المعلومات الواردة عن طريق المعلومات الأولية. نستخلص من العبارة أحد أنواع الذاكرة وهي ذاكرة .....

- (أ) ترتبط بعملية الإدراك والتعلم  
(ب) تسجل الأحداث بشكل مؤقت  
(ج) تقوم باستقبال البيانات الخام  
(د) تجمع خبرات الفرد طوال حياته

إن تعتاد عدم التفكير في أخطائك يعطيك إحساس ضعيف بالصواب واستمرارك في فكرة واحدة مغلوطة يقودك دائماً إلى الخطأ، تدعونا العبارة لتجنب أحد العوامل المؤثرة في الإدراك وهو .....

- (أ) الصحة النفسية  
(ب) التعصب  
(ج) الخبرة السابقة  
(د) العواطف

تشير الدراسات إلى أن التزايد الكبير في نسبة الأمية يحدث بسبب فقر الأسر الاقتصادي أو موت الأبوين أو إحداهما، يناقش ما سبق إحدى مهارات التفكير وهي مهارة .....

- (أ) التنبؤ  
(ب) النقد  
(ج) المقارنة  
(د) التفسير

الشخص العاطل الذي يبحث عن عمل يكون أكثر انتبهاً إلى إعلانات الوظائف الخالية، يدل هذا الموقف على أحد عوامل جذب الانتباه وهو .....

- (أ) الخبرة السابقة  
(ب) التوقع  
(ج) الدوافع المهمة  
(د) الميول

٦ «إن الأثر الذي يتركه الماضي في الدماغ بشكل أساسي يسمح بالاستحضار»، نستخلص من العبارة إحدى مراحل عمل الذاكرة وهي مرحلة .....

- أ الاسترجاع  
 ب الاستقبال  
 ج التشفير  
 د الاكتساب

٧ «عملية تجميع للمعطيات الخارجية التي ترد إلى الجهاز العصبي المركزي عن طريق الأعضاء المختلفة»، تتفق العبارة مع إحدى العمليات المعرفية وهي .....

- أ الانتباه  
 ب الإحساس  
 ج الإدراك  
 د الذاكرة

٨ حين تنظر إلى صورة شخص يقف على ساحل ومن ورائه المحيط فإن إدراكك للشخص والمحيط بالنسبة لباقي الصورة، يمثل ذلك أحد قوانين الإدراك وهو قانون .....

- أ السياق  
 ب الصيغة الكلية  
 ج الإغلاق  
 د الشكل والأرضية

٩ عند دخولك محطة البنزين يجذب انتباهك رائحة البنزين النفاذة، يعطى هذا الموقف مثلاً على أحد العوامل الخارجية لجذب الانتباه وهو .....

- أ شدة المثير  
 ب تغير المثير  
 ج حجم المثير  
 د موضع المثير

١٠ «ميكانيزم دفاعي داخلي من أجل حماية الفرد من الضغوط والألم»، توضح العبارة أحد عوامل النسيان وهو .....

- أ التداخل  
 ب الكبت  
 ج التشويه  
 د التضائل

١١ «عملية عقلية نفسية يتم بواسطتها معرفة الإنسان لعالمه الخارجي للوصول إلى تفسير الأشياء»، تناقش العبارة إحدى العمليات المعرفية وهي .....

- أ الانتباه  
 ب الذاكرة  
 ج الإحساس  
 د الإدراك

يتأثر عضو الإحساس بأى تغير يحدث فى درجة المثير ... عقب برأيك فى ضوء ما درست.

التفكير قوة متجددة لبقاء الفرد والمجتمع معاً فى عالم اليوم والغد ... برهن بمثال من عندك على ما تشير إليه العبارة السابقة.

تم إنشاء هيئة الأمم المتحدة لتجنب المشكلات الواقعة بالمجتمع وانتشار السلام بين الدول والحلول السلمية، يعكس ذلك أحد الحلول المقاومة لأحد عوامل التغير الاجتماعى التى تتمثل فى .....

- (أ) الحروب  
(ب) العوامل الطبيعية  
(ج) العوامل الثقافية  
(د) العوامل الاقتصادية

يوجد العديد من الأسباب وراء مشكلة تعنيف المرأة منها العادات والتقاليد، يصنف ذلك من ضمن إحدى المشكلات الاجتماعية وهى مشكلة .....

- (أ) أساسية  
(ب) تنظيمية  
(ج) مجتمعية  
(د) مرضية

عملية يتم فيها الاهتمام بالنظم الاجتماعية التى من شأنها أن تحول الإنسان إلى فرد اجتماعى قادر على التفاعل والاندماج بسهولة مع أفراد المجتمع»، تصف العبارة عملية اجتماعية وهى .....

- (أ) الضبط  
(ب) التغير  
(ج) التقدم  
(د) التنشئة

«قانون طبيعى اجتماعى يتحكم فى جميع أوجه وعناصر الحياة المادية والمعنوية حسب الزمان والمكان»، تناقش العبارة أحد المفاهيم الاجتماعية وهو .....

- (أ) التغير  
(ب) التقدم  
(ج) التنمية  
(د) التطور

١٨ أدى الخلاف بينك وبين زميل لك حول التعقيب بالفوز على أحد الأندية التي تشجعها إلى المقاطعة، يدلل ما سبق على أحد المفاهيم المرتبطة بالعنف وهو .....

- (أ) القوة  
(ب) الغضب  
(ج) العدوان  
(د) التعصب

١٩ يتم نقل القيم والتقاليد المرغوبة للسلوك بطريقة مقصودة وانطفاء السلوكيات غير المرغوبة، يعبر هذا عن إحدى وسائل الضبط الاجتماعى وهى .....

- (أ) القانون  
(ب) التربية  
(ج) العادات  
(د) الأعراف

٢٠ استخدام العقوبة البدنية والنفسية عندما يخطئ الأبناء أو عند عدم إنجازهم لبعض الأمور، يعبر هذا عن أسلوب .....

- (أ) التشدد  
(ب) القبول  
(ج) المرونة  
(د) التذليل

٢١ تُعد زيادة السلع أحد أهداف النظم الاقتصادية فى تحقيق أكبر قدر من الربح يمكن الحصول عليه، يعبر هذا عن إحدى وظائف النظام الاقتصادى وهى .....

- (أ) التوزيع  
(ب) الاستهلاك  
(ج) الإنتاج  
(د) التبادل

٢٢ ظهور الكمبيوتر والإنترنت والمحمول فى المجتمعات أدى إلى سرعة التواصل بين البشر، يعكس ذلك مفهوم .....

- (أ) التطور  
(ب) التغيير  
(ج) التنمية  
(د) التقدم

٢٣ «القدرة على إحداث أمر معين وإجبار الآخرين على فعله»، تعكس العبارة أحد المفاهيم المرتبطة بالعنف وهو .....

- (أ) العدوان  
(ب) القوة  
(ج) التعصب  
(د) الغضب





«معرفة الابن بأن والديه يركزان على الإيجابيات أكثر من السلبيات يشعره بالدفء والعطف». تدل العبارة على أسلوب يتمثل في .....

- أ) إدراك الأبناء لغضب الوالدين
- ب) الرفض التام لآراء الأبناء
- ج) إدراك الأبناء للاهتمام
- د) الإشباع الفوري لحاجات الأبناء

الرأي العام يضبط ويراقب سلوك الأفراد وتصرفاتهم وطرق الحياة ووسائلها المختلفة ... عقب برأيك في ضوء ما درست.

«ينطوى التعليم على مهارات وقيم أساسية لاستمرار المجتمع» ... برهن بمثال من عندك على ما تشير إليه العبارة.

## أجب عن الأسئلة الآتية :

١ الألعاب غير الثابتة تجذب انتباه الأطفال أكثر من غيرها، نستخلص من هذا أحد العوامل التي تساعد على توجيه الانتباه وهو .....

- (أ) تغير المثير  
(ب) شدة المثير  
(ج) حركة المثير  
(د) تكرار المثير

٢ «تنقل صور عن العالم الخارجى ولا تقوم بأية معالجات معرفية»، تعبر العبارة عن أحد أنواع الذاكرة وهي الذاكرة .....

- (أ) طويلة المدى  
(ب) الحسية  
(ج) قصيرة المدى  
(د) التقريرية

٣ قانون يعبر عن ملء المعلومات الناقصة حيث يتلقى الفرد معلومات غير مكتملة ولكنها كافية فى استكمال المثير، هو قانون .....

- (أ) السياق  
(ب) الشكل والأرضية  
(ج) الإغلاق  
(د) الصيغة الكلية

٤ «القدرة على اختيار المحفزات المهمة للفرد دون غيرها»، نستنتج من العبارة إحدى العمليات المعرفية وهي .....

- (أ) الإدراك  
(ب) الإحساس  
(ج) الذاكرة  
(د) الانتباه

٥ أثناء شرح المعلم للدرس طلب منك تذكر جملة سمعتها منذ لحظات، يطبق الموقف السابق أحد أنواع الذاكرة وهي الذاكرة .....

- (أ) الحسية  
(ب) قصيرة المدى  
(ج) طويلة المدى  
(د) الإجرائية

٦ ترجمة المخ للإشارات القادمة من العصب السمعى إلى صوت، يعكس هذا إحدى مراحل عملية الإحساس وهي مرحلة .....

- (أ) الاستقبال  
(ب) تحويل الطاقة  
(ج) التسجيل  
(د) التنبيه

عملية عقلية تهدف إلى تحليل المؤثرات القادمة إلى المخ، تلخص العبارة إحدى العمليات المعرفية

وهي

الإحساس

الإدراك

الذاكرة

نشاط عقلي يستخدم الرموز مثل الصور والمعانى والألفاظ والأرقام والذكريات والإشارات والإيحاءات التي تحل محل الأشياء التي يتأمل فيها الشخص بهدف فهم موضوع ما، تعكس العبارة المفهوم المتمثل

في

إدراك العلاقات بين عناصر موقف معين

التركيز على مثيرات دون الأخرى

استقبال المعلومات من خلال أعضاء الحس

تخزين ومعالجة المعلومات

عندما يتحدث اثنين من أصدقائك عن الفيلم المفضل لديك ويناقشوا أحداثه فينجذب انتباهك لحديثهم، يدلل هذا الموقف على أحد أنواع الانتباه وهو الانتباه الذي

أ يحاول فيه الفرد إجبار ذاته على التركيز

ب يحتاج جهداً من الفرد

ج يفرض فيه المثير نفسه على الفرد

د لا يحتاج جهداً من الفرد

مكثرة مهام التعلم والنشاطات العديدة التي يؤديها الفرد بعدم تركيز خلال اليوم تعمل على اختلاط المعلومات المختزنة في الذاكرة، تتفق العبارة مع أحد عوامل النسيان وهو

الكبت

التداخل

التشويه

التضاؤل

لا يدرك الإنسان العادي في الساعة ما يدركه الساعاتي، تعطى العبارة مثالاً على أحد العوامل المؤثرة في

الإدراك وهو

الخبرة السابقة

العواطف

التعصب

ظاهرة نفسية عضوية تتولد من تأثر أحد أعضاء الحس لدى الكائن الحي ... ناقش ما تشير إليه العبارة.

هرم بلوم المعرفى فى نموذج الحديث يتضمن التذكر، الفهم، التطبيق، التحليل، التقويم، الإبداع ... دال بمثالين  
من عندك فى ضوء دراستك لمستويات التفكير.

الهواتف الذكية وما لها من مميزات ساعدت الإنسان كثيراً فى العديد من الجوانب كسهولة الاتصال وتوثيق الأحداث من خلال الكاميرا الملحقة بها ولكنها أثرت أيضاً بالسلب على كثير من قيم المجتمع، نستنتج من هذا أحد عوامل التغير الاجتماعى المتمثل فى .....

- (أ) الحكم الديمقراطى  
(ب) الاكتشافات العلمية  
(ج) الحركة السكانية  
(د) الطبيعة وأثرها للموس

تعتبر ظاهرة التمييز الطبقي، من المشكلات .....

- (أ) الأساسية  
(ب) التنظيمية  
(ج) المجتمعية  
(د) المرضية

«مجموعة من السلوكيات تجعل الإنسان متكيفاً مع المجتمع الذى يعيش فيه ولا يستطيع الأفراد الابتعاد عنها وإلا تعرضوا لسخط ورفض المجتمع لهم»، تصف هذه العبارة إحدى وسائل الضبط الاجتماعى وهى .....

- (أ) العادات  
(ب) القانون  
(ج) التربية  
(د) الدين

«إخضاع الأبناء للقواعد والقيود والأنظمة الخاصة بالوالدين فى صورة أوامر لازمة»، تدلل العبارة على أسلوب يؤدى بالأبناء إلى .....

- (أ) التقدير الإيجابى للذات  
(ب) الشعور بالاطمئنان  
(ج) الاستقرار الانفعالى  
(د) ضعف الإنجاز

الاستثمار فى الأراضى الصحراوية لمحاولة سد احتياجات المواطنين من الغذاء، يعبر هذا عن أحد النظم الاجتماعى وهو النظام .....

- (أ) الاقتصادى  
(ب) القضائى  
(ج) التربوى  
(د) الأسرى

يقول أحد العلماء (أن الممارك تولد تغيرات اجتماعية)، تعكس المقولة أحد عوامل التغير الاجتماعى وهو .....

- (أ) العامل الثقافى  
(ب) الحروب  
(ج) العامل الديموجرافى  
(د) العامل الاقتصادى

٥

مسافر والدك للعمل في إحدى الدول الأفريقية الفقيرة وعانى لفترة طويلة من تدنى المعيشة لنقص الخدمات الحيوية بهذا المكان، يبرهن الموقف السابق على إحدى المشكلات الاجتماعية وهي المشكلة .....

(ب) التنظيمية

(د) الأساسية

(أ) المجتمعية

(ج) المرضية

مؤسسة تؤثر في التنشئة الاجتماعية وتمد الفرد بمعيار سلوكي لتنمية الضمير عنده، هي .....

(ب) دور الثقافة

(د) وسائل الإعلام

(أ) جماعة الرفاق

(ج) دور العبادة

يحدث التصنيع في الواقع تغييراً هائلاً في الثروة والدخل، يعبر هذا عن أحد عوامل التغيير الاجتماعي وهو العامل .....

(ب) الديموجرافي

(د) الاقتصادي

(أ) السياسي

(ج) الطبيعي

نزوة النشاط الانفعالي الذي يصل إليه الفرد نتيجة لإعاقته عن تحقيق هدف، نستخلص من ذلك أحد المفاهيم المرتبطة بالعنف وهو .....

(ب) التعصب

(د) العدوان

(أ) الغضب

(ج) القوة

إننا أردنا أن يكون لأطفالنا شخصية قوية استقلالية وأن يتخذوا قراراتهم بأنفسهم، فعلينا التخلص من .....

(ب) الحزم

(د) المرونة

(أ) القبول

(ج) التدليل

«لا يوجد تنظيم اجتماعي دون معايير ضابطة للسلوك الإنساني» ... استخلص اثنين من أهداف الضبط الاجتماعي في ضوء العبارة السابقة.

يسرى علماء الاجتماع عند دراستهم للنظام الاقتصادي أنه لا ينفصل عن النظم الاجتماعية الأخرى ...

برهن بمثال من عندك على علاقة النظام الاقتصادي بالنظام الأسري والسياسي.

أجب عن الأسئلة الآتية :

١ «عمالية عقلية تتمثل في استعادة الأحوال الشعورية السابقة في الحاضر وذلك حسب الحاجة إليها»  
نستخلص من العبارة إحدى العمليات المعرفية وهي .....  
 (أ) الإدراك  
 (ب) الإحساس  
 (ج) التفكير  
 (د) الذاكرة

٢ حدوث طنين بالأذن وصداع بسبب وجودك في مكان به أصوات مزعجة مثل صوت المنشار الكهربى والدراجات النارية، وذلك لأن هذه الأصوات وصلت إلى مستوى العتبة التى تمثل الحد .....  
 (أ) الأقصى لشدة المثير  
 (ب) الأدنى لشدة المثير  
 (ج) الفاصل للإحساس وعدم الإحساس بالمثير  
 (د) الذى يعى عنده الفرد الفرق بين مثيرين

٣ «عندما ترى على مائدتك هذا الشيء المستدير وتعرف إنه برتقالة لها لون وطعم وملمس دون أن تلمسها أو تذوقها»، تدلل العبارة على أحد العوامل المؤثرة في الإدراك وهو .....  
 (أ) الحالة المزاجية  
 (ب) التعصب  
 (ج) الخبرة السابقة  
 (د) العواطف

٤ «تشير الإحصائيات إلى أن معدلات الهجرة ترجع لأسباب مادية أو لإيجاد فرص عمل مناسبة للشباب لتحقيق طموحاتهم و رغباتهم»، نستنتج من العبارة إحدى مهارات التفكير وهى مهارة تتمثل في قدرة الفرد على .....  
 (أ) توقع ما سيحدث فى ظاهرة ما  
 (ب) التوصل إلى فهم الظاهرة التى يدرسها  
 (ج) إعادة بناء الظاهرة المركبة من عناصرها  
 (د) ترتيب البيانات فى فئات مختلفة

٥ «حالة ذهنية يوجه فيها الشخص نشاطه المعرفى والعملى ويركزه على موضوع أو عمل محدد»، نستنتج من العبارة إحدى العمليات المعرفية وهى .....  
 (أ) الإحساس  
 (ب) الذاكرة  
 (ج) الإدراك  
 (د) الانتباه

٥

يقول فرويد (نحن نسعى لأن نتجنب الألم أكثر من سعينا لأن نجد السعادة). تعكس المقولة أحد عوامل النسيان وهو .....

- (أ) الكبت  
(ب) التشويه  
(ج) التداخل  
(د) التضائل

يتم تلقي العين للموجات الكهرومغناطيسية ونقلها إلى المخ من خلال استبدالها بإشارة كهروكيميائية. يعكس ما تحته خط إحدى مراحل عملية الإحساس وهي .....

- (أ) التنبيه  
(ب) تحويل الطاقة  
(ج) الاستقبال  
(د) تسجيل الإشارات

وملاحظة الارتفاع المستمر لدرجة الحرارة على سطح الأرض سوف يؤدي إلى ذوبان الجليد في قطبي الكرة الأرضية وارتفاع كمية المياه في المحيطات والبحار». تبرهن العبارة على إحدى مهارات التفكير وهي مهارة .....

- (أ) التنبؤ  
(ب) المقارنة  
(ج) التحليل  
(د) التركيب

فزعت أثناء قيادتك للسيارة عند سماعك صوت انفجار شديد مما تسبب في توقف حركة المرور، يوظف الموقف السابق أحد أنواع الانتباه وهو الانتباه .....

- (أ) الانتقائي  
(ب) التلقائي  
(ج) الإرادي  
(د) اللإرادي

وكما زادت وتنوعت المعلومات حول المثير وزاد التشابه بينها يزداد النسيان». نستنتج من العبارة أحد عوامل النسيان وهو .....

- (أ) الكبت  
(ب) التداخل  
(ج) التشويه  
(د) التضائل

أثناء مذاكرتك مادة الهندسة رأيت هذا الشكل وأدركت أنه مستطيل، يعبر تفسيرك لهذا الشكل عن أحد قوانين الإدراك وهو قانون .....

- (أ) السياق  
(ب) الشكل والأرضية  
(ج) الإغلاق  
(د) الصيغة الكلية

١٢ «انطباع نفسي للمؤثرات الحسية لم يبق على العضو الحاس وينتقل إلى الدماغ» ... طبق بمثالين من عندك على ما تشير إليه العبارة.

١٣ أصبحت تربية العقول المفكرة لتنمية التفكير الإبداعي غاية تهتم بها المؤسسات التربوية بشكل عام ... دال بمثال من عندك في ضوء دراستك لمستويات التفكير العليا.

١٤ «عملية انتفاعية مقصودة أساسها الإرادة الإنسانية لتطويع كل ما هو متاح واستغلاله»، تعكس العبارة مفهوم .....

- (أ) التغيير  
(ب) التقدم  
(ج) التطور  
(د) التنمية

١٥ سافرت لأحد المنتجعات السياحية وخرجت من القرية تبحث عن مواصلات تنقلك لمكان آخر ولم تجد، يمثل هذا الموقف إحدى المشكلات الاجتماعية وهي المشكلة .....

- (أ) التنظيمية  
(ب) المرضية  
(ج) المجتمعية  
(د) الثانوية

١٦ «قواعد السلوك التي إذا تجاهلها الفرد تعرض للعقوبات من أعضاء المجتمع كالاستهجان والسخرية حتى يعود للسلوكيات التي يرضاها محيطه»، طبقت هذه العبارة إحدى وسائل الضبط الاجتماعي وهي .....

- (أ) الرأي العام  
(ب) العادات الاجتماعية  
(ج) التربية  
(د) الأسرة

١٧ أسلوب يؤدي إلى عدم قدرة الطفل على التحمل، وهو .....

- (أ) القبول  
(ب) الحزم  
(ج) المرونة  
(د) التدليل



١١ تسهم النظم الاقتصادية فى توفير الاحتياجات المعيشية من سلع وخدمات للمجتمعات الصغيرة، يدلل ما سبق على علاقة النظام الاقتصادى بالنظام .....

- أ) السياسى  
ب) الترويحى  
ج) الأسرى  
د) الدينى

١٢ ومعدلات الوفيات والمواليد بالزيادة والنقصان وهجرة الأفراد الداخلية قد تسبب هذه العوامل تفككات فى الحياة الاجتماعية»، تدلل العبارة على أحد عوامل التغير الاجتماعى وهو العامل .....

- أ) الديموجرافى  
ب) الطبيعى  
ج) الاقتصادى  
د) الثقافى

١٣ مجموعة من القواعد والتعليمات الرسمية التى تعمل على تنظيم سلوك الأفراد ويوقع الجزاء على من يخالفها، تعكس العبارة إحدى وسائل الضبط الاجتماعى وهى .....

- أ) الرأى العام  
ب) القانون  
ج) الدين  
د) الأعراف الاجتماعىة

١٤ عملية اكتساب الفرد مهارات ومعارف لتحقيق التوافق مع المجتمع»، تناقش العبارة مفهوم .....

- أ) الضبط الاجتماعى  
ب) التغير الاجتماعى  
ج) التنشئة الاجتماعىة  
د) التقدم الاجتماعى

١٥ يقنن توزيع إنتاج الدولة من خلال لوائح قانونية وقواعد تطبقها لتحقيق رفاهية الشعوب»، تدل العبارة على أحد النظم الاجتماعىة وهو النظام .....

- أ) السياسى  
ب) الدينى  
ج) القضائى  
د) الأسرى

١٦ «أى خرقاً للأعراف والقيم والمعايير لها علاقة بجموع الشعب يؤدى إلى وقائع غير مرغوب فيها»، تعكس العبارة مفهوم المشكلة .....

- أ) المرضية  
ب) الأساسىة  
ج) المجتمعية  
د) التنظيمية

١٤ «عندما يرى الطفل أن والديه أو أحدهما يفهم همومه ومشكلاته ويعمل على تخفيف القلق لديه مما يشعره بالعطف»، تصف العبارة أسلوب .....

- أ) التساهل
- ب) القبول
- ج) الحماية
- د) التسلط

١٥ تساهم المدرسة بشكل كبير في ضبط سلوكيات الطلاب بداية من حضور طابور الصباح ومعاينة المتأخرين فيكون ذلك بمثابة إعداد للالتزام ... برهن بمثال من عندك.

١٦ «تتقدم الشعوب وتتخلف طبقاً لنموها الاقتصادي»، ... دلل بمثالين من عندك على ما تشير إليه العبارة.

# اختبار 7

أسئلة  
الاختبار  
مجاب عنها

أجب عن الأسئلة الآتية :

«الانتباه لمثير يشبع حاجات الفرد ودوافعه الذاتية حيث يركز الفرد انتباهه على مثير واحد من بين عدة مثيرات»، نستخلص من العبارة أحد أنواع الانتباه وهو الانتباه الذي .....

- (أ) يحتاج لبذل جهد من الفرد  
(ب) يفرض نفسه على الفرد  
(ج) يجبر الفرد على اختياره  
(د) لا يحتاج جهداً من الفرد

عدم استعمال واستخدام المعلومات بشكل متواصل أو بدون انقطاع كبير، يؤدي إلى .....

- (أ) التضاؤل  
(ب) الكبت  
(ج) التشويه  
(د) التداخل

عند تناول الإنسان الأطعمة الساخنة فإنها تؤدي إلى حرق اللسان، لأنها وصلت إلى مستوى العتبة .....

- (أ) الفارقة  
(ب) القصى  
(ج) التفاضلية  
(د) المطلقة

صعوبة رؤية خاتم ذهب على سجادة صفراء، يعكس ذلك .....

- (أ) الصيغة الكلية  
(ب) السياق  
(ج) الإغلاق  
(د) الغموض الإدراكي

مهارة توضح طبيعة المشكلة وتحللها بطريقة مبسطة حتى يسهل فهمها سواء من قِبَل الشخص المرتبط بها مباشرة أو الأشخاص الآخرين الذين يساهمون في حلها، هي مهارة .....

- (أ) التفسير  
(ب) التركيب  
(ج) النقد  
(د) التصنيف

«يجذب انتباهك وجود سفن عملاقة بجانب الطريق عند زهابك إلى مدينة بورسعيد»، تعطى العبارة مثالاً على أحد العوامل الموضوعية لجذب الانتباه وهو .....

- (أ) حركة المثير  
(ب) تكرار المثير  
(ج) حجم المثير  
(د) شدة المثير

٧ «تنبت العُقد من صدمة نفسية ثم ينسى الإنسان سبب الصدمة». نستنتج من العبارة أحد عوامل النسيان وهو .....

- أ) التداخل  
ب) الكبت  
ج) التضال  
د) التشويه

٨ «أقرن رأيك برأي غيرك واستشر». تدعونا العبارة للتخلص من أحد العوامل المؤثرة في الإدراك وهو

- أ) التعصب  
ب) الصحة النفسية  
ج) العواطف  
د) الخبرة السابقة

٩ «بذل جهد لفحص أى اعتقاد أو أى شكل مفترض من المعرفة فى ضوء الدليل الذى يدعم هذا الاعتقاد واستنتاجات أخرى تنتج عنه». تشير العبارة إلى إحدى مهارات التفكير وهى مهارة تتمثل فى قدرة الفرد على .....

- أ) الابتعاد عن فهم الظاهرة المدروسة  
ب) إعادة بناء الظاهرة المركبة من عناصرها  
ج) إخضاع فكرة ما للتحقق والتقصى  
د) ترتيب المعلومات فى فئات مختلفة

١٠ يثير اهتمام الطفل برامج معينة فى التلفاز أكثر من غيرها، يبرهن ما سبق على أحد العوامل الذاتية لجذب الانتباه وهو .....

- أ) الحاجات العضوية  
ب) الميول  
ج) التوقع  
د) التهيؤ الذهني

١١ «عند قراءة كلمة بها حرف ناقص فإنك تقرؤها على أنها صحيحة». تمثل العبارة أحد قوانين الإدراك وهو قانون .....

- أ) الإغلاق  
ب) الشكل والأرضية  
ج) السياق  
د) الصيغة الكلية

١٢ لا نشعر بصوت عقارب الساعة عند تشغيل التلفاز بصوت مرتفع، بينما نسمع صوت عقارب الساعة فى حالة الهدوء التام ... فسر فى ضوء فهمك للمثال السابق.

عندما يطلب المعلم من الطلاب ذكر خطوات تحضير الماء المقطر في المختبر ... برهن بمثال من عندك على ما يشير إليه الموقف السابق لأحد مستويات التفكير.

مجموعة من العمليات المرسومة المحددة بشكل سليم لتحقيق الأفضل للمجتمع باستغلال ما هو متوفر بها،  
تعكس العبارة أحد المفاهيم وهو .....

- أ) التغير الاجتماعي  
ب) التطور الاجتماعي  
ج) التنمية الاجتماعية  
د) التقدم الاجتماعي

قرأت في الجريدة شكوى من أحد أبناء الواحات بعدم وجود مستشفى كبيرة لعلاج أبنائهم فيها مثل القاهرة والجزيرة، نستنتج من هذه الشكوى وجود مشكلة .....

- أ) تنظيمية  
ب) مرضية  
ج) أساسية  
د) ثانوية

تستند إلى خلفية اجتماعية تكونت بفعل الزمن والتراث لدرجة أنها أصبحت بمثابة الموجه للسلوك المسموح أو غير المسموح، تفسر العبارة إحدى وسائل الضبط الاجتماعي وهي .....

- أ) الرأي العام  
ب) الأعراف الاجتماعية  
ج) القانون  
د) الدين

تؤسسة تساهم بقدر كبير وأساسى فى تربية الفرد من الناحية الروحية والإيمانية والخلقية والاجتماعية،  
هى .....

- أ) المدرسة  
ب) وسائل الإعلام  
ج) الأسرة  
د) دور العبادة

اختلف شكل التجارة وتحولها إلى التسوق الإلكتروني، يعطى ما سبق مثلاً على أحد عوامل التغير الاجتماعي وهو العامل .....

- أ) السياسى  
ب) الطبيعى  
ج) العلمى  
د) الديموجرافى

١٩ «سيطرة اجتماعية مقصودة وهادفة لها قوة لا يستهان بها في إحداث الاستقرار في المجتمعات»، تتفق العبارة

مع مفهوم .....

- (أ) النظم الاجتماعية  
(ب) الضبط الاجتماعي  
(ج) التغيير الاجتماعي  
(د) التطور الاجتماعي

٢٠ «عدم إتاحة الفرصة للطفل لإبداء رأيه بأي موضوع سواء ما يتعلق باحتياجاته الخاصة أو أمور يراها تحدث

من حوله»، تعكس العبارة أحد أساليب التنشئة الاجتماعية وهو أسلوب .....

- (أ) الحزم  
(ب) التدليل  
(ج) التسلط  
(د) المرونة

٢١ «يفصل القانون بين المواطنين بعضهم البعض ويحمى حقوقهم»، تبرهن العبارة على إحدى سلطات تنظيم

الدولة وهي السلطة .....

- (أ) القضائية  
(ب) التشريعية  
(ج) التنفيذية  
(د) النيابية

٢٢ «نمو اجتماعي للجوانب الكمية والكيفية في حياة الإنسان»، تصف العبارة أحد المفاهيم وهو .....

- (أ) الضبط  
(ب) التقدم  
(ج) التنشئة  
(د) التنمية

٢٣ يتعرض بعض الأشخاص لقرصنة بياناتهم ومعلوماتهم على شبكة الإنترنت، يصنف ما سبق ضمن إحدى

المشكلات الاجتماعية وهي المشكلة .....

- (أ) المجتمعية  
(ب) التنظيمية  
(ج) المرضية  
(د) الأساسية

٢٤ «يستخدم بعض الآباء العقاب البدني أو المعنوي لسلوكيات أبنائهم الخاطئة دون معرفة أسباب هذا السلوك»،

تناقش العبارة أحد أساليب التنشئة الاجتماعية وهو أسلوب يؤدي بالأبناء إلى .....

- (أ) الشعور بنقص الكفاية الشخصية  
(ب) الاستقرار الانفعالي  
(ج) الرغبة في العمل والإنجاز  
(د) الثقة بالنفس

التربية وسيلة ضابطة تؤثر في تنشئة الأفراد وترويضهم اجتماعياً وتؤثر في سلوكهم ... برهن بمثال من عندك.

«مجموعة من الأنماط والقيم السلوكية التي تحدث بصورة منتظمة داخل المجتمع» ... حلل ما تشير إليه العبارة.

# متابعة كل ما هو جديد من إصداراتنا

زوروا صفحتنا على الفيسبوك

 /alemte7anbooks



كتب  
الامتحان

## أجب عن الأسئلة الآتية :

١ «الإنسان المتزن يحكم دائماً بطريقة موضوعية على ما يواجهه من أحداث خارجية»، تعكس العبارة أحد

العوامل المؤثرة في الإدراك وهو .....

- (أ) الخبرة السابقة  
(ب) الصحة النفسية  
(ج) التعصب  
(د) العواطف

٢ عند قيام رحلة لمجموعة من الأسر إلى الملاهى نجد أن بعض الشباب ينجذبون إلى الألعاب الخطرة والصعبة بينما الكبار ينجذبون إلى الألعاب البسيطة، يعطى الموقف السابق مثلاً على أحد العوامل الذاتية لجذب

الانتباه وهو .....

- (أ) الدوافع المهمة  
(ب) التأهب  
(ج) الحاجات العضوية  
(د) الميول

٣ «تخزن المعلومات لمدة لا تتجاوز الثانية بعد زوال المثير»، نستنتج من العبارة أحد أنواع الذاكرة وهي

الذاكرة .....

- (أ) الحسية  
(ب) طويلة المدى  
(ج) التقريرية  
(د) التفاضلية

٤ يقوم العضو السمعى بتلقى الصوت بصورته الطبيعية وهى الصورة الميكانيكية ليتم استبدالها بإشارة

كهروكيميائية، نستخلص مما سبق إحدى مراحل عملية الإحساس وهى مرحلة تقوم بـ .....

- (أ) استقبال المثير  
(ب) نقل الإشارات الكهروكيميائية إلى المخ  
(ج) تنبيه واستثارة عضو الحس  
(د) تحويل طاقة المثير لنوع آخر

٥ عندما تقوم بمحاكمة أمور معينة فى حياتك اليومية بمنطق صحيح، يدل ذلك على امتلاكك لمهارة .....

- (أ) التفسير  
(ب) التركيب  
(ج) النقد  
(د) التصنيف



يستطيع الإنسان تمييز كلمة أمين في جملة (كل مصرى أمين) على أنها صفة الأمانة وليس كإسم شخص، يعطى الموقف السابق مثالاً على أحد قوانين الإدراك وهو قانون .....

- (أ) الإغلاق  
(ب) الشكل والأرضية  
(ج) السياق  
(د) الصيغة الكلية

عند قيامك بأداء اختبار قيادة السيارة لاستخراج رخصة قيادة لأول مرة فإنك تقوم بالتركيز الذهني الشديد على كل ما يحيط بالسيارة حتى لا ترسب في الاختبار، يدل الموقف السابق على أحد أنواع الانتباه وهو .....

- (أ) الإرادى  
(ب) الانتقائى  
(ج) اللاإرادى  
(د) القسرى

فشلت فى استدعاء معلومات عن إحدى القواعد النحوية التى تم تدريسها منذ بداية العام، يمثل ذلك الموقف .....

- (أ) الذاكرة قصيرة المدى  
(ب) الذاكرة طويلة المدى  
(ج) التذكر  
(د) النسيان

يتم تفعيل أعلى درجة إضاءة للموبايل عند استخدامه فى وجود الشمس لأن بدون هذا لا نرى جيداً، لأن الإضاءة لم تصل إلى مستوى العتبة .....

- (أ) القصى  
(ب) التفاضلية  
(ج) الفارقة  
(د) المطلقة

إن قيام وحدات رعاية الأطفال المرضى بتحليل البيانات الناتجة عن تسجيل معدلات التنفس والنبض والمؤشرات الحيوية للأطفال سوف يساعدهم على معرفة المضاعفات قبل أن تحدث بـ ٢٤ ساعة، يبرهن الموقف السابق على إحدى مهارات التفكير وهى مهارة تتمثل فى قدرة الفرد على .....

- (أ) إعادة بناء الظاهرة المركبة من عناصرها  
(ب) التوصل إلى فهم الظاهرة المدروسة  
(ج) توقع ما سيحدث فى ظاهرة ما  
(د) ترتيب المعلومات حسب الخصائص المشتركة

«عملية عقلية تقوم بالوظيفة التى تساعد الكائن الحى على الاستجابة للظروف الحالية فى ضوء التجربة الماضية»، نستخلص من العبارة إحدى العمليات المعرفية وهى .....

- (أ) الإحساس  
(ب) الإدراك  
(ج) الانتباه  
(د) الذاكرة

١٢ يقول إسحاق نيوتن (إذا كنت قد اكتشفت أية اكتشافات ذات قيمة فلقد حدث ذلك جراء الانتباه الصبور أكثر من أية مهارة أخرى) ... دليلاً بمثالين من عندك موضحاً الانتباه المشار إليه في ضوء القول السابق.

١٣ يقول فرتيمير (إن الحقيقة الرئيسية في المدرك الحسى ليس العناصر التى يتألف منها بل شكله وبناءه العام) ... طبق بمثالين على ما تشير إليه المقولة من أحد قوانين الإدراك.

١٤ تحول بعض البلدان العربية من الصحراء والأنشطة المرتبطة بها إلى بلدان تجارية عملاقة مما انعكس على أوضاع المجتمع وزيادة رفاهيته، يعكس هذا أحد عوامل التغير الاجتماعى وهو العامل .....

- (أ) السياسى  
(ب) الطبيعى  
(ج) الاقتصادى  
(د) الديموجرافى

١٥ يستخدم الأب والأم التعزيز الإيجابى والسلبى لتقويم سلوكيات أبنائهم، يعبر هذا عن .....

- (أ) الرفض  
(ب) التنشئة غير المقصودة  
(ج) التدليل  
(د) التنشئة المقصودة

١٦ تعاني الدول من مشكلة زواج القاصرات، وهى مشكلة .....

- (أ) أساسية  
(ب) مجتمعية  
(ج) تنظيمية  
(د) مرضية

١٧ «تقوم إحدى وسائل الضبط الاجتماعى بتعميق الأخلاق ورفى الروح من خلال بعض السمات والصدق والامانة»، تعبر العبارة السابقة عن أحد أساليب الضبط الاجتماعى وهو .....

- (أ) القانون  
(ب) الدين  
(ج) العادات  
(د) الأعراف

«تتمية شخصية الفرد لتلائم المجتمع الذي يعيش فيه من خلال غرس سلوك الفضيلة والقيم الأخلاقية الاجتماعية»، نستنتج من العبارة أحد النظم الاجتماعية وهو النظام .....

- أ) القضائي  
ب) الاقتصادي  
ج) التربوي  
د) السياسي

«استطاعت الصين استغلال المورد البشري في التغيير الاجتماعي فأصبحت من أولى الدول الصناعية»، تعطى العبارة السابقة مثالاً على أحد عوامل التغيير الاجتماعي وهو العامل .....

- أ) الطبيعي  
ب) الثقافي  
ج) الديموجرافي  
د) السياسي

عندما يمر الوالدان بطفولة غير سعيدة فيحاولون أن يجنبوا أبنائهم ما قد مروا به من خيبة أمل فيلبون كل مطالبهم، يعبر هذا عن أحد أساليب التنشئة الاجتماعية وهو أسلوب يؤدي بالأبناء إلى .....

- أ) الرغبة في العمل  
ب) الاعتمادية  
ج) اتزان الشخصية  
د) الثقة بالنفس

تحيز معلق المباراة لفريق بلده بالرغم من كثرة أخطاءه، يمثل ذلك أحد المفاهيم المرتبطة بالعنف وهو .....

- أ) القوة  
ب) الغضب  
ج) التعصب  
د) العدوان

«عمليات متداخلة لكل من الفرد والمجتمع تمارسها أجهزة عديدة يستطيع بها المجتمع فرض السيطرة والرقابة على أفرادها وتنظيم سلوكهم»، تجسد العبارة مفهوم .....

- أ) الضبط الاجتماعي  
ب) النظم الاجتماعية  
ج) التغيير الاجتماعي  
د) التطور الاجتماعي

«ظاهرتي الاحتباس الحراري والبرق والرعد هما من الظواهر التي يتوقف أمامها الإنسان ويتعجب من قدرة الخالق سبحانه وتعالى»، توظف العبارة أحد النظم الاجتماعية وهو النظام .....

- أ) السياسي  
ب) الديني  
ج) التربوي  
د) التربوي

٢٤ السرقة بالإكراه وإلحاق الأذى بالآخر فعل يعاقب عليه القانون، يعبر ما سبق عن أحد المفاهيم المرتبطة بالعنف وهو .....

ب) التعصب

أ) الغضب

د) العدوان

ج) القوة

٢٥ يرى آدم سميث أن فكرة اليد الخفية تدور حول أن يترك للأفراد تحقيق أهدافهم الخاصة التي ستجعلهم يحققون المنفعة العامة للمجموع دون أن يشعروا ... دليلاً يمثّل من عندك على ما تجسده هذه الفكرة من حيث العلاقة بين كل من النظام الاقتصادي والسياسي.

٢٦ «عملية مستمرة تبدأ بالحياة ولا تنتهي إلا بانتهائها» ... حلل ما تشير إليه العبارة.

أسئلة  
الاختبار  
مجاب عنها

أجب عن الأسئلة الآتية :

١ «لا تقترب أثناء انفجار المفرقات حتى لا تؤذي أذنك»، تدعو العبارة لتجنب الوصول إلى مستوى العتبة .....

- (أ) الفارقة  
(ب) المطلقة  
(ج) القصوى  
(د) التفاضلية

٢ قد ينتبه بعض طلاب المدرسة لوجود بعض الطالبات لأداء مسابقة علمية بمدرسة بنين، يعطى هذا الموقف مثالاً على أحد العوامل الموضوعية لجذب الانتباه وهو .....

- (أ) حركة المثير  
(ب) اختلاف المثير  
(ج) شدة المثير  
(د) تكرار المثير

٣ «عملية عقلية يتعرف الفرد من خلالها على العالم الخارجى حيث يقوم باستقبال المنبهات الخارجية ويقوم بتفسيرها على حسب اتجاهاته الذاتية»، نستخلص من العبارة إحدى العمليات المعرفية وهى التى تقوم بـ .....

- (أ) استقبال المعلومات من خلال أعضاء الحس  
(ب) التركيز على مثير دون المثيرات الأخرى  
(ج) إضفاء دلالة على ما تنقله إلينا حواسنا  
(د) تخزين ومعالجة المعلومات

٤ اخلط عندى فهم كلمة جُبِن على أنها خوف رغم أن المتكلم يقصد الجُبِن المأكول لتشابه الكلمتين، يبرهن الموقف السابق على أحد عوامل النسيان وهو .....

- (أ) التشويه  
(ب) التداخل  
(ج) الكبت  
(د) التضائل

٥ إعادة تجميع الكمبيوتر المفك كما كان من قبل، يعكس ما سبق إحدى مهارات التفكير وهى مهارة .....

- (أ) التنبؤ  
(ب) المقارنة  
(ج) التحليل  
(د) التركيب

٦ أن الخلايا الحسية تُعد مراكز يصلها من الداخل أو الخارج محفزات الإحساس، تقوم هذه الخلايا بوظيفتها بإحدى مراحل عملية الإحساس وهى مرحلة .....

- (أ) الاستقبال  
(ب) تحويل الطاقة  
(ج) تسجيل الإشارات  
(د) التنبيه

«جلست منى فى المحاضرة وحولها ضوضاء شديدة ناتجة عن أصوات المحاضرين والطلبة مع بعضهم البعض وعند سماعها لشخص ينادى باسمها ركزت على صوته وأغفلت كل الأصوات»، يدل الموقف السابق على

إحدى العمليات المعرفية وهى .....

- أ) الإدراك  
ب) الإحساس  
ج) الذاكرة  
د) الانتباه

«عندما سأل طفل والده عن معنى كلمة الليث أجابه والده أنه الأسد»، تصف العبارة أحد العوامل المؤثرة فى

الإدراك وهو .....

- أ) الحالة المزاجية  
ب) التعصب  
ج) العواطف  
د) الخبرة والتعلم السابق

«عند تعلمى قيادة السيارة يجب أن يتم ذلك بشكل تطبيقى وليس نظرى»، توظف العبارة أحد العوامل الخاصة

بتحسين الذاكرة وهو .....

- أ) خلو الجو من المشتتات الخارجية  
ب) التوظيف العملى للموضوع  
ج) حُسن توزيع الوقت على الجد والترفيه  
د) الانتباه واليقظة والحيوية

رؤية الفرد لسقوط الأمطار على أعمدة الكهرباء وتنبؤه لحدوث ماس كهربى، يطبق هذا الموقف على إحدى

العمليات المعرفية وهى .....

- أ) الإدراك  
ب) التفكير  
ج) الانتباه  
د) الإحساس

«تعرضت فى الماضى لحادث عضه كلب فعندما رأيت كلب فى الشارع ابتعدت عنه فوراً للحفاظ على حياتى»  
تمثل العبارة إحدى العمليات المعرفية وهى .....

- أ) الذاكرة  
ب) الإحساس  
ج) الإدراك  
د) الانتباه

العلاقة بين تناول اللبن وزيادة الكالسيوم في جسم الأطفال علاقة طردية ... دليلاً بمثالين من عندك على عملية التفكير.

«عندما تشتد الحرارة في الصيف فإن البعض يستخدم مكيف الهواء لخفض درجة الحرارة بأربع درجات لكي يشعروا بالرطوبة» ... برهن بمثال على ما تشير إليه العبارة لإحدى العتبات.

«عملية تتمثل في إتاحة المنتج أو الخدمة للاستخدام أو الاستهلاك»، تعكس العبارة إحدى عمليات النظام الاقتصادي وهي عملية .....

- أ الإنتاج  
ب التصنيع  
ج التوزيع  
د الاستهلاك

مقارنتنا بنظام التعليم في السبعينات ونظام التعليم حالياً، حيث إن نظام التعليم قديماً كان قائماً على الحفظ والتلقين والآن قائم على التعليم الإلكتروني، يعكس ذلك أحد المفاهيم وهو .....

- أ التغيير الاجتماعي  
ب التطور الاجتماعي  
ج التقدم  
د التنمية

«العملية المستمرة التي تشكل الفرد منذ مولده وتعدّه للحياة الاجتماعية المقبلة التي سيتفاعل فيها مع الآخرين في أسرته»، تطبق العبارة عملية .....

- أ الضبط الاجتماعي  
ب التغيير الاجتماعي  
ج النظام السياسي  
د التنشئة الاجتماعية

«الطرق والأساليب التي يتبعها مجتمع ما في تنظيم حياته، وتكون بمثابة قواعد أساسية له يقارن التصرفات بها ليحكم على مدى انضباطها واختلالها»، نستنتج من العبارة إحدى وسائل الضبط الاجتماعي وهي .....

- أ التشريع  
ب الرأي العام  
ج العرف  
د الدين

١٨ تمييز المجتمعات الريفية في كثير من الأوقات الذكور عن الإناث، يوظف ما سبق أحد المصطلحات المرتبطة بالعنف وهو .....

- (أ) القوة  
(ب) التعصب  
(ج) العدوان  
(د) الغضب

١٩ يقول أوجست كونت (أن نظام التعليم من شأنه أن يحارب الفرائز الفطرية ويهذب المشاعر الإنسانية). يتفق هذا القول مع إحدى وظائف النظام التربوي وهي .....

- (أ) نقل التراث الثقافي  
(ب) مواجهة مشكلات المجتمع  
(ج) صياغة شخصية المواطن  
(د) تنمية قدرات الأفراد

٢٠ يتحمل الأب مسؤولية الدفاع عن الطفل إذا تشاجر مع أحد أصدقائه دون أن يترك للطفل الفرصة لتسوية حساباته بنفسه، تدل العبارة على استخدام الأب لأحد أساليب التنشئة الاجتماعية وهو أسلوب .....

- (أ) الرفض الوالدي  
(ب) الحماية الزائدة  
(ج) القسوة  
(د) الإهمال

٢١ وضع خطط مدروسة من قبل الدولة لتعميم استخدام الطاقة الكهربائية مما يعود بالنفع على الدولة والمواطنين. يبرهن ما سبق على أحد المفاهيم وهو .....

- (أ) التنمية الاجتماعية  
(ب) التطوير الاجتماعي  
(ج) التغيير الاجتماعي  
(د) التقدم الاجتماعي

٢٢ «التأثير السلبي على بدن الطفل أو نفسه جراء تعرضه للأنى»، تدل العبارة على أحد المفاهيم المرتبطة بالعنف وهو .....

- (أ) التعصب  
(ب) الغضب  
(ج) العدوان  
(د) القوة

٢٣ «اتجاهات ومواقف أغلبية الناس إزاء موضوع معين حين يكونوا أعضاء في نفس المجتمع»، تصف العبارة أحد أساليب الضبط الاجتماعي وهو .....

- (أ) التربية  
(ب) الدين  
(ج) التشريع  
(د) الرأي العام





١١ نقل تراث المجتمع من جيل لجيل واحترام القواعد والنظم بطريقة رسمية منظمة ومقصودة، تدل العبارة على إحدى مؤسسات التنشئة وهي .....

(ب) وسائل الإعلام

(أ) دور العبادة

(د) الأسرة

(ج) المدرسة

١٢ «نظام كلى يتم بداخله تبادل وإنتاج وتوزيع واستخدام واستهلاك المنتجات والخدمات والموارد في منطقة جغرافية محددة» ... برهن بمثال من عندك على ما تشير إليه العبارة.

.....

.....

.....

.....

.....

١٣ ظهور الطائفة شجع الاتصال بين الشعوب وإن كان قد مزق وحدة الأسر التي أصبح أفرادها موزعين هنا وهناك ... طبق بمثالين من عندك على دور العوامل التكنولوجية في إحداث التغيير الاجتماعى.

.....

.....

.....

.....

.....

## أجب عن الأسئلة الآتية :

١ جلست على شاطئ البحر للاستمتاع بالجو والهدوء، وانتبهت لصوت مفاجئ واستغاثت شخص من الغرق، يطبق الموقف السابق أحد أنواع الانتباه وهو .....

- (أ) الانتقائي  
(ب) الإرادي  
(ج) اللاإرادي  
(د) الحسي

٢ المخ البشري يميل تلقائياً إلى سد الثغرات في الأشياء الناقصة، يعكس ذلك أحد قوانين الإدراك وهو قانون .....

- (أ) الشكل والأرضية  
(ب) الإغلاق  
(ج) السياق  
(د) الصيغة الكلية

٣ في حالة تفكير الطالب في حل المسألة أو المشكلة يدمج بين الخبرات السابقة لديه والمعلومات المتاحة أمامه وينشأ عن ذلك تغير في المعلومات يقوده لحل المسألة أو المشكلة، يعبر ذلك عن إحدى خصائص التفكير الإنساني وهي أنه .....

- (أ) نشاط عقلي مباشر  
(ب) نشاط عشوائي  
(ج) سلوك متطور غير محدود  
(د) انعكاس للعلاقات

٤ «نظام لمعالجة البيانات يتضمن الترميز والتسجيل والاستدعاء»، نستخلص من العبارة السابقة إحدى العمليات المعرفية وهي .....

- (أ) التفكير  
(ب) الذاكرة  
(ج) الإحساس  
(د) الانتباه

٥ أثناء نوم أحد الأشخاص، سمع طنين ناموسة مما أدى إلى استيقاظه، يعود ذلك إلى أن الصوت وصل إلى .....

- (أ) العتبة المطلقة  
(ب) العتبة القصوى  
(ج) أقل من العتبة المطلقة  
(د) العتبة الفارقة

عندما يقوم الطلاب بطرح أسئلة ملائمة والتخطيط لما يفعلون والتنبؤ بالنتائج والاستنتاجات للأفكار، يمثل ذلك مستويات التفكير .....

- (أ) الأساسية  
(ب) العليا  
(ج) الوسطى  
(د) البسيطة

الوعى الذى يخزن به الإنسان ما حدث له من خبرات وأحداث وما اكتسبه من معلومات وعادات ومهارات، يدل ذلك على إحدى مراحل عمل الذاكرة وهى .....

- (أ) الاستقبال  
(ب) الاسترجاع  
(ج) الاحتفاظ  
(د) الترميز

المثيرات التى تسير على وتيرة ثابتة غالباً ما تؤدي إلى الملل وعدم الانتباه إليها، نستنتج من ذلك عدم وجود أحد العوامل الخارجية لجذب الانتباه وهو .....

- (أ) شدة المثير  
(ب) تغير المثير  
(ج) موضع المثير  
(د) حجم المثير

يحدث التنبيه فى المراكز الحسية بالدماغ مما يؤدي إلى الشعور بالإحساس وتوجد بالدماغ مراكز خاصة لترجمة الأحاسيس المختلفة، يتفق ذلك مع إحدى مراحل عملية الإحساس وهى مرحلة .....

- (أ) التنبيه  
(ب) الاستقبال  
(ج) تحويل الطاقة  
(د) تسجيل الإشارات

«الوسيلة التى يتواصل بها الكائن الحى مع البيئة التى يعيش فيها عن طريق الحواس»، تعبر العبارة عن إحدى العمليات المعرفية وهى .....

- (أ) الإدراك  
(ب) الذاكرة  
(ج) الإحساس  
(د) الانتباه

تخزن المعلومات فيها فى شكلين وهما ذاكرة الأحداث التى تحتوى على الخبرات الشخصية والمعلومات التى تحمل معانٍ خاصة للفرد، والشكل الآخر ذاكرة المعانى التى تخزن الحقائق المهمة حول هذا العالم، نستنتج من العبارة أحد أنواع الذاكرة التى تحتفظ بالموضوع .....

- (أ) لفترة وجيزة جداً من الوقت  
(ب) من ثانية لنصف دقيقة تقريباً  
(ج) لسنوات طويلة  
(د) لمدة تصل لجزء من الثانية

١٢ «عملية تفسير للمعطيات الحسية التي ترد إلى الجهاز العصبي» ... حلل ما تشير إليه العبارة لإحدى العمليات المعرفية.

.....

.....

.....

١٣ يستفيد مبرمجي الألعاب الإلكترونية من دراسة العوامل الخارجية التي تجذب الانتباه ... وظف بمثالين من عندك.

.....

.....

.....

١٤ «تسمح تقنية التواصل السلوكية واللاسلكية بالعمل من أى مكان وفى أى وقت»، تعكس العبارة أحد عوامل

التغير الاجتماعى وهو العامل .....

أ) السكانى

ب) الاقتصادى

ج) الطبيعى

د) التكنولوجى

١٥ يؤثر توافر وسائل المواصلات المختلفة فى القدرة على القيام بهذه العملية، يعبر ذلك عن عملية .....

أ) الإنتاج

ب) التوزيع

ج) الاستهلاك

د) التصنيع

١٦ مخالفة النظم وقواعد السلوك السائدة بين غالبية الأفراد يؤدي إلى مخالفة بعض العادات والتقاليد، يصف ذلك

ضمن المشكلات .....

أ) الأساسية

ب) التنظيمية

ج) المرضية

د) المجتمعية

١٧ «من خلالها يتلقى الطفل أنماط التفكير والسلوك بواسطة أعضاء الجماعة الذين تقع عليهم مسئولية صياغة

وتعديل سلوكه»، تصف العبارة عملية .....

أ) التنشئة الاجتماعية

ب) التغير الاجتماعى

ج) الضبط الاجتماعى

د) المشكلات المجتمعية

الحكم الذي تصل إليه الجماعة في مسألة ما في إطار اهتمامات هذه الجماعة، يدلل ما سبق على إحدى وسائل الضبط الاجتماعي وهو .....

(ب) الرأي العام

(د) الدين

(أ) التربية

(ج) الأعراف

الواقع المتحول دائماً في شتى المجالات الإنسانية، يعبر ذلك عن مفهوم .....

(ب) التقدم الاجتماعي

(د) التغيير الاجتماعي

(أ) الضبط الاجتماعي

(ج) النظم الاجتماعية

إن المجتمع في حاجة إلى هذا النظام وذلك نتيجة نشأة الخلافات والحاجة إلى قوة حاكمة تسيطر على الجميع، يتفق ذلك مع إحدى وظائف النظم الاجتماعية وهو النظام .....

(ب) الديني

(د) الاقتصادي

(أ) الأسري

(ج) السياسي

تعتبر الجماعة الاجتماعية الأولى والتي تأتي في المقدمة واهتدى إليها الإنسان الأول كي تستمر حياته على نحو جماعي، تعكس العبارة إحدى مؤسسات التنشئة الاجتماعية وهي .....

(ب) المدرسة

(د) جماعة الرفاق

(أ) الأسرة

(ج) دور العبادة

ينتج عن العنف تشوهات خلقية ونفسية من الصعب محوها، يُعد ذلك من آثار العنف .....

(ب) الصحية

(د) الاقتصادية

(أ) الاجتماعية

(ج) الدينية

الآليات المنظمة لكيفية التزام الأفراد بالمعايير والتي تُعد جوهر أساسي في ترابط البناء الاجتماعي وتنظيمه وتوازنه واستمراره، يعبر ذلك عن مفهوم .....

(ب) التغيير الاجتماعي

(د) المشكلات المجتمعية

(أ) التنشئة الاجتماعية

(ج) الضبط الاجتماعي

الأب الذي ينأى عن الاهتمام بدفع العلاقة مع ابنه معتقداً أنه يتبع أسلوب تربيوي سليم يؤدي لشعور الابن بأنه غير مرغوب فيه، يخالف ذلك أحد أساليب التنشئة الاجتماعية وهو .....

(ب) التسلط والتشدد

(د) الحماية والتدليل الزائد

(أ) القبول

(ج) المرونة

٢٥ يمكن لمؤسسات المجتمع المختلفة أن يكون لها دور في مواجهة العنف ... اقترح اثنين من عندك.

.....

.....

.....

٢٦ يرى كثير من علماء الاجتماع أن هناك علاقة جوهرية بين الأسرة والحالة الاقتصادية للدولة ... برهن على ذلك بمثال من عندك.

.....

.....

.....

.....



# الإجابات

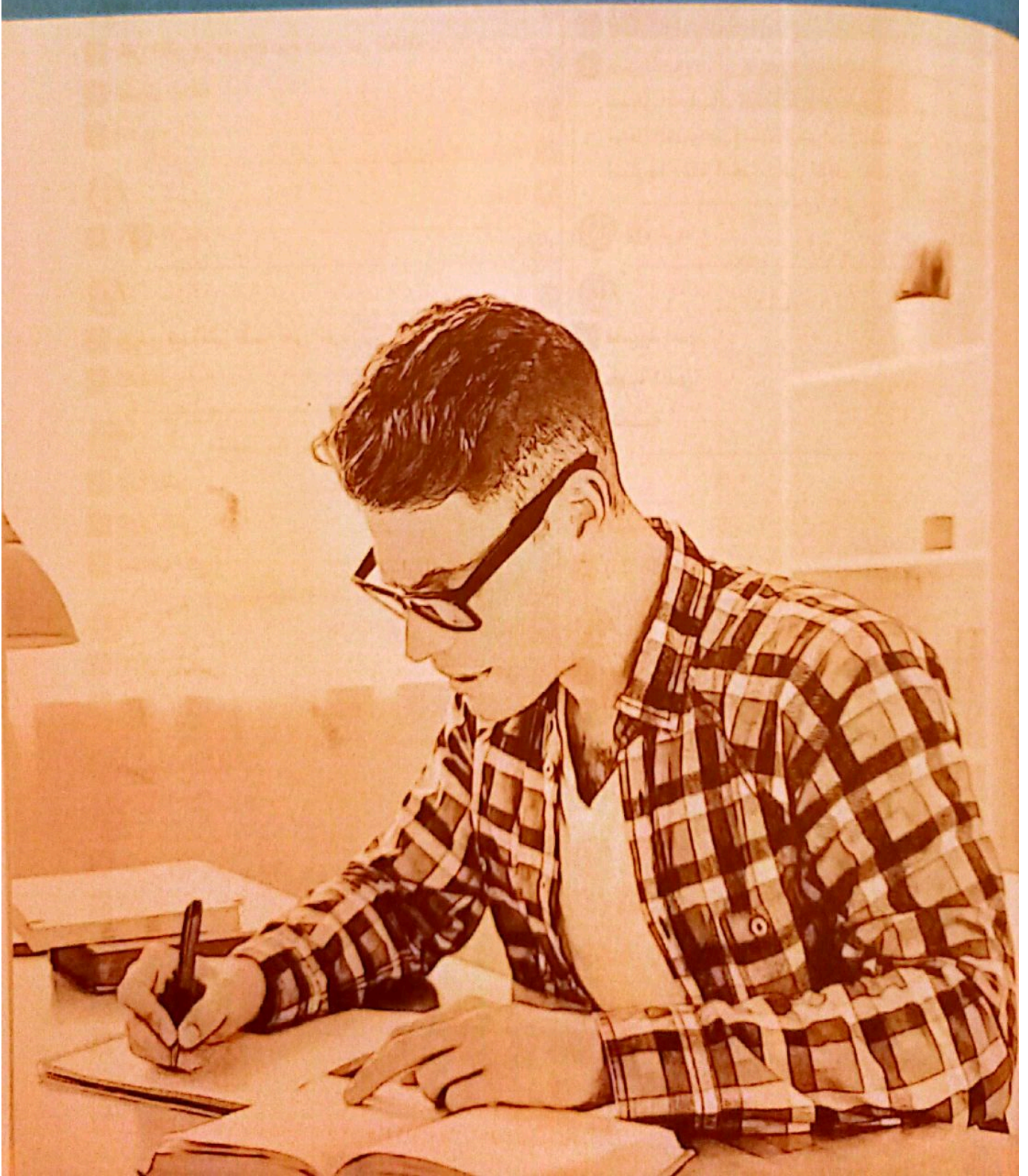

## إجابات علم النفس

## الوحدة 3

1

- 1 المطلقة
- 2 الفارقة
- 3 القصوى

2

- 1 تلقى المثير في صورة نوع معين من الطاقة
- 2 تحويل الطاقة
- 3 التنبيه

3

- 1 ، 2 الانتباه

4

- 1 يفرض فيه المثير نفسه على الفرد
- 2 الانتقائي

5

- 1 شدة المثير
- 2 تكرار المثير
- 3 اختلاف المثير

6

- 1 التأهب الذهني
- 2 الميول

7

- 1 تشتت الانتباه

8

- 1 تضيف دلالة على ما تنقله إلينا الحواس
- 2 الإدراك

9

- 1 الإغلاق
- 2 الصيغة الكلية

10

- 1 الخبرة والتعلم السابق
- 2 التعصب

11

- 1 متداخلة ومتلازمة
- 2 تكاملية

12

- 1 قدرة العقل على استرجاع الخبرات
- 2 من المعروف أن دراسة الذاكرة سيكولوجياً تدخل في نطاق العمليات العقلية المعرفية حيث إنها الوظيفة التي تجعل الشخص يحتفظ بخبرات الماضي وأثاره ليتمكن من استرجاع تلك الخبرات في الوقت المناسب.

13

- 1 الاسترجاع

14

- 1 قصيرة المدى
- 2 طويلة المدى
- 3 الحسية

15

- 1 التضاؤل
- 2 التداخل

16

- 1 ربط الموضوع المراد تذكره بموضوع آخر
- 2 تنظيم المعلومات المراد تخزينها
- 3 الإعادة والتكرار للمعلومات
- 4 الممارسة الموزعة

17

- 1 ، 2 التفكير

18

- 1 نشاط عقلي غير مرئي
- 2 نشاط موجه مقصود



### الوحدة 3

5

- 1 التنشئة الاجتماعية
- 2 دور العبادة

6

- 1 الرفض
- 2 الحماية والتدليل الزائد
- 2 دور العبادة
- 3 المدرسة

7

- 1 إقامة العدالة
- 2 الضبط الاجتماعي
- 3 القيم

8

- 1 الرأي العام
- 2 الأعراف

9

- 1 انحراف السلوك الاجتماعي عن قيم المجتمع
- 2 عدم العدالة في توزيع الخدمات
- 3 المجتمعية

10

- 1 العنف
- 2 التعصب
- 3 الغضب

19

- 1 العليا
- 2 الأساسية

20

- 1 النبؤ
- 2 التحليل
- 2 المقارنة
- 3 النقد

### إجابات علم الاجتماع

### الوحدة 2

1

- 1 النظم الاجتماعية
- 2 الفضائي
- 2 الاقتصادي

2

- 1 مواجهة المشكلات
- 2 الإنتاج
- 2 القضائية

3

- 1 التقدم الاجتماعي
- 2 التطور الاجتماعي
- 2 توظيف الموارد في برامج مدروسة

4

- 1 العامل الثقافي
- 2 العامل السكاني
- 2 العامل العلمي

- ٤- تنتقل هذه الإشارات عبر العصب السمعي للمخ مما يؤدي لتنشيط منطقة السمع في المخ.  
٥- تتولى منطقة السمع تسجيل الإشارات كإحساس سمعي وتترجمها إلى صوت موسيقي.  
(٢) متروك للطالب.

٣- لكي يحدث الإحساس بالمشيرات لابد أن تصل شدة المنبه إلى درجة معينة كافية أما إذا قلت قوة المنبه عن العتبة المطلقة للإحساس عجزنا عن الإحساس به.

٤- يستطيع الفرد من خلال الإحساس أن يتعرف على البيئة المحيطة به من خلال الحواس (السمع، البصر، الشم، ... إلخ) وبدونه لا يمكن للإنسان أن يفهم أو يدرك الأشياء من حوله فهي المرحلة الأولى لحدوث العمليات الأخرى،

مثال: يستطيع الإنسان عن طريق حاسة اللمس التعرف على صلابة الأشياء ورخاوتها وخشونتها أو نعومتها وقوتها أو ضعفها.

٥- مثالين على دور عضو الاستقبال الحسى فى عملية الإحساس :  
(١) تقوم العين بتلقى الضوء فى صورة موجات كهرومغناطيسية (نوع من الطاقة الفيزيائية).  
(٢) تقوم الأذن بتلقى الصوت أو ذبذبات الهواء فى صورة موجات كهرومغناطيسية (نوع من الطاقة الحركية).

٦- عملية الإحساس هى أول العمليات المعرفية التى يستطيع الفرد من خلالها التعرف على العالم المحيط به والعالم الداخلى له من خلال الحواس،

مثال: عندما تحوم حولك ناموسة وتسمع الطنين الصادر عنها فتشعر بوجودها وتقوم بصفعها.

### الوحدة 3 الموضوع الثانى

#### أولاً اجابات أسئلة الاختيار من متعدد

- |                                      |                  |
|--------------------------------------|------------------|
| ١ تكرار المثير                       | ٢ اختلاف المثير  |
| ٣ موضع المثير                        | ٤ الدوافع المهمة |
| ٥ الميول                             | ٦ شدة المثير     |
| ٧ حجم المثير                         | ٨ تغير المثير    |
| ٩ التهيز الذهنى                      | ١٠ الميول        |
| ١١ لا يحتاج جهداً من الفرد           |                  |
| ١٢ يجبر فيه الطالب ذاته على الانتباه |                  |
| ١٣ اللإرادى                          | ١٤ الانتقائى     |

### اجابات علم النفس

#### الوحدة 3 الموضوع الأول

##### أولاً

#### اجابات أسئلة الاختيار من متعدد

- |   |                 |            |
|---|-----------------|------------|
| ١ المطلقة                               | ٢ الإحساس       | ٣ المطلقة  |
| ٤ يمثل المستوى الأقصى لشدة المثير       |                 |            |
| ٥ المطلقة                               | ٦ الفارقة       | ٧ المستقبل |
| ٨ أقل من مستوى العتبة المطلقة           |                 |            |
| ٩ فى مستوى العتبة الفارقة               | ١٠ الاستقبال    |            |
| ١١ فى مستوى العتبة القصوى               | ١٢ التسجيل      |            |
| ١٣ القصوى                               | ١٤ المطلقة      | ١٥ القصوى  |
| ١٦ الفارقة                              | ١٧ التوازن      | ١٨ المطلقة |
| ١٩ الفارقة                              | ٢٠ السمعى       | ٢١ المطلقة |
| ٢٢ الاستقبال                            | ٢٣ تحويل الطاقة |            |
| ٢٤ القصوى                               | ٢٥ المطلقة      | ٢٦ الفارقة |
| ٢٧ التثبيبه                             | ٢٨ الحركى       | ٢٩ التسجيل |
| ٣٠ الإحساس                              | ٣١ المطلقة      | ٣٢ القصوى  |
| ٣٣ الأولى                               | ٣٤ المطلقة      |            |
| ٣٥ الذى يعى عنده الفرد الفرق بين مثيرين |                 |            |
| ٣٦ الفارقة                              |                 |            |

#### ثانياً اجابات أسئلة المقال

- ١ وسائل لحماية الحواس من التعرض لأشياء مؤذية :  
١- وضع كمادات عند التعرض لروائح نفاذة أو مضره.  
٢- وضع سدادات للأذن عند التعرض للأصوات العاليه.

٢ مثالين على عملية الإحساس :

(١) عملية السمع :

- ١- تبدأ عملية السمع بوجود مثير مناسب (كصوت موسيقى مثلاً).  
٢- يقوم عضو الاستقبال السمعى باستقبال الصوت على هيئة طاقة.  
٣- يحول العصب السمعى هذه الطاقة لنوع آخر تأخذ صورة إشارات كهروكيميائية.

٦ تشنت الانتباه يعنى تحويل انتباه الفرد عن المهمة التى يقوم بها بسبب دخول منير آخر مما يؤدي إلى توقف نشاطه أو إلقائه.  
مثال : أثناء استذكارك لأحد دروسك شعرت بالملل شديد مفاجئ فتوقفت عن المذاكرة.

٧ العوامل الداخلية المشار إليها فى الموقف هي :  
١- التهيؤ الذهني. ٢- الميول.

### الوحدة 3 الموضوع الثالث

#### أولاً اجابات اسئلة الاختيار من متعدد

- |   |                                |
|---|--------------------------------|
| ١ الشكل والأرضية                        | ٢ السياق                       |
| ٣ التكميل                               | ٤ الخبرة والتعلم السابق        |
| ٥ الغموض الإدراكي                       | ٦ الخبرة والتعلم السابق        |
| ٧ الإغلاق والسياق                       | ٨ الخبرة والتعلم السابق        |
| ٩ الإغلاق                               | ١٠ الصحة النفسية               |
| ١١ الحالة الانفعالية والمزاجية          |                                |
| ١٢ الإدراك                              | ١٣ السياق                      |
| ١٤ التعصب                               | ١٥ الصيغة الكلية               |
| ١٦ التعصب                               | ١٧ الإغلاق                     |
| ١٨ الخبرة والتعلم السابق                | ١٩ الحالة الانفعالية والمزاجية |
| ٢٠ التعصب                               | ٢١ السياق                      |
| ٢٢ الإدراك                              | ٢٣ الخبرة والتعلم السابق       |
| ٢٤ الإدراك                              | ٢٥ الإغلاق                     |
| ٢٦ الشكل والأرضية                       | ٢٧ العواطف                     |
| ٢٨ السياق                               | ٢٩ الإدراك                     |
| ٣٠ تفسيره للحدث فى ضوء ما سبق له معرفته |                                |
| ٣١ الإدراك                              | ٣٢ الخبرة والتعلم السابق       |
| ٣٣ الشكل والأرضية                       |                                |
| ٣٤ إكمال المثيرات الحسية غير المكتملة   |                                |
| ٣٥ الشكل والأرضية                       |                                |

#### ثانياً اجابات اسئلة المقال

- ١ مثالين على الخبرة والتعلم السابق :
- (١) ما يدركه الجيولوجى فى الأحجار لا يدركه الإنسان العادى.  
(٢) الإنسان يرى أمامه كوب الشاي ويرى البخار يتصاعد منه فيدرك أنه ساخن دون أن يلمسه ويرى كوب أخرج من الثلاجة فيعلم أنه بارد دون أن يلمسه.

- |                   |                           |
|-------------------|---------------------------|
| ١٦ الإرادى        | ١٧ موضع المثير            |
| ١٨ حجم المثير     | ١٨ الانتقانى              |
| ٢٠ الانتقانى      | ١٩ شدة المثير             |
| ٢٢ الدوافع المهمة | ٢٠ اختلاف المثير          |
| ٢٤ التأهب الذهني  | ٢١ تغير المثير            |
| ٢٦ تغير المثير    | ٢٢ الانتقانى              |
| ٢٨ الانتقانى      | ٢٣ التهيؤ الذهني          |
| ٣٠ اختلاف المثير  | ٢٤ شدة المثير             |
| ٣٢ الميول         | ٢٥ الإرادى                |
| ٣٤ الميول         | ٢٦ الانتباه               |
| ٣٦ الإرادى        | ٢٧ الانتقانى              |
| ٣٨ شدة المثير     | ٢٨ الإرادى                |
| ٤٠ اختلاف المثير  | ٢٩ المتكرر أفضل من الثابت |
| ٤٢ التأهب         | ٣٠ حجم المثير             |
| ٤٤ تشنت الانتباه  | ٣١ الانتباه               |

#### ثانياً اجابات اسئلة المقال

- ١ مثالين على تغير المثير :
- (١) أثناء قيادة السيارة فأى تغير فى صوت الموتور يلفت انتباه السائق إلى وجود خلل أو عطل بالسيارة.  
(٢) اللبسات التى تضىء ثم يتغير لونها على واجهات الشركات تجذب الانتباه.
- ٢ مثالين على العوامل الموضوعية لتوجيه الانتباه :
- (١) وجود الإعلانات فى الطرق بحجم كبير فى مستوى الرؤية تجذب الانتباه أكثر من غيرها المرتفعة جداً والمنخفضة جداً.  
(٢) الرسوم المتحركة تجذب انتباه الأطفال أكثر من الصور الثابتة.

- ٣ مثالين على التهيؤ الذهني :
- (١) الشخص الذى ينتظر وصول أحد أصدقائه لزيارته فى وقت معين فإنه ينتبه إلى وقع خطواته على السلم.  
(٢) أثناء مشاهدتك لمباراة كرة القدم وفى حالة فوز فريقك فإنك تكون منتظراً لصافرة الحكم لإنهاء المباراة.

- ٤ تشير العبارة إلى الانتباه حيث إنه يعنى توجيه الشعور وتركيزه فى شىء معين استعداداً لملاحظته أو أدائه أو التفكير فيه.

- ٥ مثالين على الانتباه :
- (١) قدرة الطالب أثناء الاستذكار على التركيز على معلومات معينة واستبعاد غيرها من المعلومات.  
(٢) متروك للطالب.

- ١٦ التداخل  
١٨ النسيان  
١٥ التشويه  
١٧ الكبت  
١٩ الاستقبال  
٢٠ خلو الجو من المشتتات الخارجية  
٢١ الممارسة التطبيقية للموضوع  
٢٢ الكبت  
٢٣ تجمع خبرات الفرد طوال حياته  
٢٤ قصيرة المدى  
٢٥ التضاؤل  
٢٦ طويلة المدى  
٢٧ الذاكرة  
٢٨ الحسية  
٢٩ الاسترجاع  
٣٠ الحسية  
٣١ الذاكرة  
٣٢ تسجيل الأحداث لمدة لا تتعدى نصف دقيقة  
٣٣ طويلة المدى  
٣٤ التضاؤل  
٣٥ طويلة المدى  
٣٦ الكبت  
٣٧ النسيان  
٣٨ التداخل

### اجابات اسئلة المقال

ثانياً

- ١ تشير العبارة إلى الذاكرة الحسية حيث تلعب دوراً مهماً في نقل العالم الخارجى على نحو دقيق، حيث يتم تلقي الانطباعات أو الصور الحقيقية للمثيرات الخارجية، مثال : لحظة شعورك بالألم فور وخز إبرة لإصبعك.  
٢ مثالين على أهمية الذاكرة :  
(١) تخيل أن فى نهاية يوم قضيتة فى العمل أو المدرسة تم حذف كل ما مررت به من خبرات وتفاعلات من ذاكرتك فلن تتقدم فى حياتك الطبيعية والمهنية ولن تتعلم لأن كل شىء سوف يُحذف من جديد.  
(٢) متروك للطالب.

- ٣ (١)، (٢) الذاكرة طويلة المدى.  
(٢) الذاكرة قصيرة المدى.

- ٤ \* الذاكرة قصيرة المدى.  
\* مثال : محاولة شخص كتابة رقم التليفون الجديد لأحد أصدقائه بعد إملائه عليه شفويًا.  
\* الذاكرة طويلة المدى.  
\* مثال : تذكر الفرد لذكريات وأحداث فترة الدراسة الابتدائية أثناء اللقاء بأحد أصدقائه بعد فترة طويلة.

- ٥ مثالين على عامل الكبت :  
(١) عدم رغبة الفرد فى تذكر حادثة مؤلمة على أحد الطرق السريعة.  
(٢) متروك للطالب.

٢ تشير العبارة لقانون الصيغة الكلية حيث إنه إدراك كلى عام متصل يكون منظم ومرتب وليس إدراك مجموعة من الإحساسات أو المثيرات الجزئية المنفصلة.

٣ أجب بنفسك.

٤ تشير العبارة للصحة النفسية حيث إن الشخص الخائف من شىء معين قد يدرك خيالات ويرى المجسمات الثابتة وكأنها متحركة.

مثال : عند سماع الأم صوت ابنتها المفقودة منذ فترة يكون ذلك بسبب الهلوس وأنها تعاني من بعض الأمراض النفسية.

٥ أجب بنفسك.

٦ مثالين على عملية الإدراك :

- (١) إذا رأيت ضوء أحمر عند مفترق طرق أثناء قيادتك للسيارة فإنك لا تدركه على أنه شعاع ضوئى بل تدركه على أنه رمزاً يفيد التوقف عن السير.  
(٢) متروك للطالب.

٧ تشير العبارة إلى قانون السياق حيث يختلف إدراكنا للمعنيات الحسية تبعاً للسياق الذى توجد فيه عن طريق علاقتها بالمنبهات التى تسبقها أو تلاحقها، مثال : كلمة «حى» قد تستخدم فى جملة بمعنى شخص على قيد الحياة وفى جملة أخرى بمعنى منطقة سكنية.

٨ تشير العبارة للحالة الانفعالية والمزاجية حيث إنه حينما يكون الفرد فى حالة فرح يميل للإيجابية والإشراق فى تفسيره وإدراكه لما حوله وعندما يكون فى حالة حزن يميل للكآبة فى تفسيره لما حوله.

### الوحدة 3 الموضوع الرابع

#### اجابات اسئلة الاختيار من متعدد

أولاً

- ١ التضاؤل  
٢ قصيرة المدى  
٣ الكبت  
٤ الاسترجاع  
٥ التضاؤل  
٦ رغبة الشخص فى عدم تذكر مواقف معينة  
٧ الذاكرة  
٨ التخزين  
٩ التوظيف والتطبيق العملى للموضوع  
١٠ الكبت  
١١ الذاكرة  
١٢ ربط الموضوع بأهداف لها معنى  
١٣ طويلة المدى  
١٤ الحسية

## ٦ وسائل لتحسين الذاكرة :

١- القيام بعمل مراجعات مستمرة.

٢- تدوين ملخصات للنقاط الهامة بشكل منظم ومتربط.

## ٧ تشير العبارة إلى النسيان وهو العجز عن الاسترجاع حتى لو توافرت جميع الظروف التي يحدث فيها التذكر.

## ٨ \* التشويه.

\* مثال : يخطئ بعض الطلاب أثناء المذاكرة بقيامهم بالقراءة السريعة بدون تركيز فيكون حفظ المعلومات بصورة غير مكتملة بسبب التخزين المشوه فيؤدي إلى الاسترجاع الناقص للمعلومة.

## \* التداخل.

\* مثال : الطلاب الذين يدرسون مادة اللغة الإنجليزية وبعدها مادة اللغة الفرنسية مباشرة دون وجود فترة من الوقت بينهما يؤدي ذلك إلى صعوبة تذكر مفردات اللغتين بسبب تداخل المعلومات بينهما.

## الوحدة 3 الموضوع الخامس

### أولاً

### إجابات أسئلة الاختيار من متعدد

١ التفسير ٢ التصنيف

٣ التحليل ٤ التنبؤ

٥ النقد ٦ التفسير

٧ نشاط موجه وليس عشوائي

٨ توقع ما سيحدث في ظاهرة ما

٩ دراسة الظاهرة من خلال تفكيكها

١٠ التصنيف ١١ نشاط عقلي غير مرئي

١٢ نشاط موجه وليس عشوائي

١٣ التفكير

١٤ التركيب

١٥ التركيب

١٦ ترتيب وتنظيم البيانات في فئات مختلفة

١٧ التركيب

١٨ المستويات العليا

١٩ المستوى الأساسي

٢٠ إخضاع فكرة ما للتحقق والتقصي

٢١ نشاط موجه وليس عشوائي

٢٢ التفسير

٢٣ النقد

٢٤ المقارنة

٢٥ نشاط موجه وليس عشوائي

٢٦ التحليل ٢٧ التصنيف

٢٨ يستدل عليه من السلوك الظاهري

٢٩ التفسير

٣٠ نشاط موجه وليس عشوائي

٣١ دراسة الظاهرة من خلال تفكيكها إلى عناصرها

٣٢ توقع ما سيحدث في ظاهرة ما

## ثانياً إجابات أسئلة المقال

١ التفكير : نشاط عقلي خلاق للمعاني وتشغيل المعلومات يحتاج لتخطيط وتنظيم وجهد يبذل ومراقبة وتقويم ومراجعة.

٢ (١) مهارة التصنيف.

(٢) مهارة التفسير.

٣ تشير العبارة إلى مهارة التصنيف وهي القدرة على تقسيم جميع الأشياء وفقاً لصفات محددة.

٤ \* مهارة التحليل.

\* مثال : حينما يقوم الفني المتخصص بتفكيك التليفون المحمول ليبحث عن مكان العطل ليصلحه.

\* مهارة التركيب.

\* مثال : حينما يقوم الفني المتخصص بتركيب التليفون الذي قام بفكه بعد إصلاح العطل به.

٥ مثال على مستويات التفكير العليا :

ماجدة أبو راس عالمة بيئة سعودية قامت بدراسات واسعة لتفسير وتحليل مشكلة الملوثات البترولية حتى توصلت لتقنيات حديثة مبتكرة استخدمتها في المعالجة الحيوية للملوثات البترولية.

٦ ، ٧ أجب بنفسك.

٨ تشير العبارة إلى مهارة النقد والتي تتضح في قدرة الفرد على التحقق والتأكد من صدق أو كذب المعلومات التي يراها مثال : عند سماعك خبر عن وجود تغييرات في موعد امتحان آخر العام فتقصيت عن مصدر الخبر وتساءلت عن ذلك في المدرسة حتى تحققت من صحة هذا الخبر.

٥ تشيير العبارة لمفهوم النظام الاجتماعى وهو عبارة عن نسق من الافكار والاساليب السلوكية والقيم والرموز الاجتماعية التى ترتبط معاً فى بناء متكامل.

٦ أجب بنفسك.

## الوحدة 2 الموضوع الرابع

### اولا اجابات اسئلة الاختيار من متعدد

- |                       |                      |
|-----------------------|----------------------|
| ١ التطور الاجتماعى    | ١ الطبيعى            |
| ٢ التغير الاجتماعى    | ٢ التقدم الاجتماعى   |
| ٣ التقدم الاجتماعى    | ٣ الديموجرافى        |
| ٤ الاقتصادى           | ٤ التكنولوجى         |
| ٥ السياسى             | ٥ التكنولوجى         |
| ٦ التغير الاجتماعى    | ٦ الاقتصادى          |
| ٧ السياسى             | ٧ التنمية الاجتماعية |
| ٨ التنمية الاجتماعية  | ٨ الطبيعى            |
| ٩ التقدم الاجتماعى    | ٩ التقدم الاجتماعى   |
| ١٠ الطبيعى            | ١٠ الطبيعى           |
| ١١ التقدم الاجتماعى   | ١١ الطبيعى           |
| ١٢ السياسى            | ١٢ الطبيعى           |
| ١٣ التنمية الاجتماعية | ١٣ الطبيعى           |
| ١٤ التقدم الاجتماعى   | ١٤ الطبيعى           |
| ١٥ الطبيعى            | ١٥ الطبيعى           |
| ١٦ التقدم الاجتماعى   | ١٦ الطبيعى           |
| ١٧ السياسى            | ١٧ الطبيعى           |
| ١٨ التنمية الاجتماعية | ١٨ الطبيعى           |
| ١٩ التقدم الاجتماعى   | ١٩ الطبيعى           |
| ٢٠ الطبيعى            | ٢٠ الطبيعى           |
| ٢١ التقدم الاجتماعى   | ٢١ الطبيعى           |
| ٢٢ السياسى            | ٢٢ الطبيعى           |
| ٢٣ التنمية الاجتماعية | ٢٣ الطبيعى           |
| ٢٤ التقدم الاجتماعى   | ٢٤ الطبيعى           |
| ٢٥ الطبيعى            | ٢٥ الطبيعى           |
| ٢٦ التقدم الاجتماعى   | ٢٦ الطبيعى           |
| ٢٧ السياسى            | ٢٧ الطبيعى           |
| ٢٨ التنمية الاجتماعية | ٢٨ الطبيعى           |
| ٢٩ التقدم الاجتماعى   | ٢٩ الطبيعى           |
| ٣٠ الطبيعى            | ٣٠ الطبيعى           |

### اجابات اسئلة المقال

١ تشيير العبارة الى التطور الاجتماعى حيث إنه نوع من تماثل نمو الكائن الحى ورقى المجتمع الإنسانى سواء فى البناء أو الوظيفة كما أنه اتسع ليشمل التغير التدريجى الذى يحدث فى كل المجتمعات.

٢ تتضح العلاقة بين العوامل الطبيعية والتغير الاجتماعى مثلاً فى تحول مساحات كبيرة من الصحراء الى زراعات مطيرة نتيجة لزيادة كميات الأمطار وكثافتها مما يؤدى الى التغير الاجتماعى

٣ أجب بنفسك.

## اجابات علم الاجتماع

### الوحدة 2 الموضوع الثالث

#### اولا اجابات اسئلة الاختيار من متعدد

- |  |                     |
|--|---------------------|
| ١ استثمار الموارد البشرية والطبيعية فى الإنتاج | ١ التربوى           |
| ٢ الاقتصادى                                    | ٢ الاقتصادى والأسرى |
| ٣ التوزيع                                      | ٣ التربوى           |
| ٤ التوزيع                                      | ٤ التربوى           |
| ٥ التوزيع                                      | ٥ التربوى           |
| ٦ التوزيع                                      | ٦ التربوى           |
| ٧ التوزيع                                      | ٧ التربوى           |
| ٨ التوزيع                                      | ٨ التربوى           |
| ٩ التوزيع                                      | ٩ التربوى           |
| ١٠ التوزيع                                     | ١٠ التربوى          |
| ١١ التوزيع                                     | ١١ التربوى          |
| ١٢ التوزيع                                     | ١٢ التربوى          |
| ١٣ التوزيع                                     | ١٣ التربوى          |
| ١٤ التوزيع                                     | ١٤ التربوى          |
| ١٥ التوزيع                                     | ١٥ التربوى          |
| ١٦ التوزيع                                     | ١٦ التربوى          |
| ١٧ التوزيع                                     | ١٧ التربوى          |
| ١٨ التوزيع                                     | ١٨ التربوى          |
| ١٩ التوزيع                                     | ١٩ التربوى          |
| ٢٠ التوزيع                                     | ٢٠ التربوى          |
| ٢١ التوزيع                                     | ٢١ التربوى          |
| ٢٢ التوزيع                                     | ٢٢ التربوى          |
| ٢٣ التوزيع                                     | ٢٣ التربوى          |
| ٢٤ التوزيع                                     | ٢٤ التربوى          |
| ٢٥ التوزيع                                     | ٢٥ التربوى          |
| ٢٦ التوزيع                                     | ٢٦ التربوى          |
| ٢٧ التوزيع                                     | ٢٧ التربوى          |
| ٢٨ التوزيع                                     | ٢٨ التربوى          |
| ٢٩ التوزيع                                     | ٢٩ التربوى          |
| ٣٠ التوزيع                                     | ٣٠ التربوى          |
| ٣١ التوزيع                                     | ٣١ التربوى          |
| ٣٢ التوزيع                                     | ٣٢ التربوى          |
| ٣٣ التوزيع                                     | ٣٣ التربوى          |
| ٣٤ التوزيع                                     | ٣٤ التربوى          |

### اجابات اسئلة المقال

١ تشيير العبارة للنظام الاقتصادى وهو تلك الروابط والعلاقات المتعلقة بتنظيم الموارد الاقتصادية بهدف الوصول إلى أقصى إشباع ممكن لرغبات أفراد المجتمع وحاجاتهم المتعددة.

٢ مثال على وظائف النظام التربوى :  
تقوم المدرسة بعمل أنشطة مختلفة لتحقيق عدة أهداف لتنمية مهارات وميول الطلاب وتغرس لديهم حب التعاون.

٣ ، ٤ أجب بنفسك.

- ١٧ الأسرة  
١٩ الحماية الزائدة  
٢١ الأسرة  
١٨ مشاركة الأبناء في اتخاذ القرار  
٢٠ التنشئة الاجتماعية

### ثانياً إجابات أسئلة المقال

١ تشير العبارة إلى التنشئة الاجتماعية حيث إنها عملية اكتساب الفرد للمعارف والخبرات اللازمة لأسلوب حياة الجماعة.

#### ٢ مثالين على أسلوب الرفض :

(١) نبذ الوالدين للطفل يجعله عاجز عن اتخاذ القرارات ويشعره بالوحدة والقلق لغياب الأمن النفسي ويجعل سلوكه عنيف مع أصدقائه.

(٢) كثير من الأمهات تصرخ وتعاقب الأبناء أمام الجميع في الشارع أو في المواصلات العامة مما يشعر الأبناء بعدم تقدير الذات.

#### ٣ من وظائف المدرسة :

- ١- نقل الخبرات والمعارف والمهارات للطلاب لتهيئة كل منهم للقيام بدوره في المجتمع.
- ٢- نقل فكر المجتمع بشكل مبسط عن طريق خطط التعلم التي تراعى القدرات العقلية المختلفة للطلاب.

#### ٤ أجب بنفسك.

٥ تشير العبارة إلى التنشئة الاجتماعية حيث إنها العملية التي عن طريقها يتعلم الطفل ثقافة مجتمعه بما فيها من القيم والمثل والأعراف والعقائد والنظم والقوانين والعادات والتقاليد وأنماط السلوك المقبولة.

#### ٦ أجب بنفسك.

٧ أسلوب العقاب ليس مرفوضاً تربوياً لكنه الحل الأخير حينما تفشل الوسائل الأخرى كالإثابة، الترغيب لكن يستخدم بشكل محدود حتى لا يؤدي لأضرار نفسية.

#### ٨ أجب بنفسك.

#### ٩ يتضح دور الأسرة في أنها :

- ١- النواة الأولى والحاضن الأول التي ينشأ بها الأطفال وتقوم بتسديد احتياجاتهم الأساسية كالمأكل والمشرب.
- ٢- تزيد خبرة الفرد بزيادة تفاعله مع المحيطين به وقيامه بدوره الخاص.
- ٣- تؤثر في النمو النفسي الاجتماعي السوي وغير السوي.

٤ للعوامل الثقافية دور في إحداث التغيير الاجتماعي فالدراما التلفزيونية مثلاً تعكس مشكلات المجتمع وتحاول تقديم حلول كثيرة لهذه المشكلات وبالتالي تؤدي إلى التغيير الاجتماعي.

#### ٥ تجسد العبارة العوامل العلمية والتكنولوجية.

٦ مثال : ساعد التقدم التكنولوجي في المجالات الطبية في تخفيض معدلات الوفيات وهذا يؤثر في التركيب السكاني وبدوره يؤثر في الحياة الاجتماعية.

#### ٦ أجب بنفسك.

#### ٧ مثالين على دور الحروب كعامل يؤدي للتغيير الاجتماعي :

(١) الدول التي تعاني من الحروب قد تظهر فيها طبقة جديدة من تجار الفرص وأثرياء الحرب ممن يجمعون ثرواتهم على حساب غيرهم من المواطنين بالجوء إلى أساليب الاحتكار والتلاعب بالأسعار.

(٢) متروك للطلاب.

#### ٨ مثالين على العوامل الطبيعية التي تؤدي للتغيير الاجتماعي :

(١) أدى الاحتباس الحراري إلى ارتفاع في درجات الحرارة مما أثر على إنتاج بعض المحاصيل.

(٢) التغيير الذي أحدثه اكتشاف البترول في منطقة الخليج العربي.

## الوحدة 3 الموضوع الأول

### أولاً إجابات أسئلة الاختيار من متعدد

- ١ التشدد والتسلط
- ٢ التنشئة الاجتماعية
- ٣ التسلط
- ٤ المدرسة
- ٥ دور العبادة
- ٦ الحزم
- ٧ الإشباع الفوري لحاجات الأبناء
- ٨ الأسرة
- ٩ التجريح والتقليل من شأن الأبناء
- ١٠ التنشئة الاجتماعية
- ١١ المرونة
- ١٢ الأسرة
- ١٣ فقدان الثقة بالنفس
- ١٤ الاعتمادية
- ١٥ السماحة
- ١٦ التشدد والتسلط

٤ إن للأسرة الدور الأكبر فى ضبط وتهذيب سلوك الأطفال حيث يقوم الوالدان باستثمار الحب كوسيلة فعالة لتعليم أطفالهم الأخلاق والقيم والأعراف فإذا استجاب الأطفال أظهروا لهم الرضا وعبروا عنه بمكافآت، أما إذا عصوا وأمرهم فإنهما يظهران لهم الاستياء وعدم الرضا وبذلك تساهم فى تكوين الشخصية السوية.

٥ أجب بنفسك.

٦ \* إن العادات الاجتماعية ضرورية تصدر عن غريزة اجتماعية وليست عن حكومة أو سلطة تشريعية أو تنفيذية.

\* مثال : طريقة الاحتفال بأعياد الميلاد وحفلات الزواج، ففى كل محافظة طريقة احتفال مختلفة.

٧ مثالين على أهداف الضبط الاجتماعى :

(١) تدخل شرطى المرور لإنهاء شجار بين اثنين من السائقين تسببوا فى توقف الحالة المرورية بالطريق فعاد الطريق للاستقرار.

(٢) معاقبة الدولة لمن يتعدى على الأراضى الزراعية وإزالة هذه التعديات بصرف النظر عن من يمتلكها.

٨ أجب بنفسك.

### الوحدة 3 الموضوع الثالث

#### أولاً اجابات أسئلة الاختيار من متعدد

- ١ القوة
- ٢ الأساسية
- ٣ انفعال ينتج عن شعور قوى من عدم الرضا
- ٤ المرضية
- ٥ القوة
- ٦ المجتمعية
- ٧ التعصب
- ٨ الأساسية
- ٩ التنظيمية
- ١٠ العنف
- ١١ حالة خاصة من الجمود الفكرى أو العقائدى
- ١٢ المجتمعية
- ١٣ سلوك ينتج عنه أذى مادي أو نفسى للآخرين
- ١٤ التنظيمية
- ١٥ سلوك ينتج عنه أذى مادي أو نفسى للآخرين
- ١٦ السلوك الإجرامى

١٠ يتصف هذا الشخص بأنه :

- ١- ينشأ لديه شعور بالاضطهاد والقهر نتيجة لتسلط وقسوة والديه.
- ٢- لا يكون له شخصية مستقلة بل يعانى سلوكاً قلقاً بسبب تسلط والديه.

### الوحدة 3 الموضوع الثانى

#### أولاً اجابات أسئلة الاختيار من متعدد

- ١ الاتفاق المتبادل بين الأفراد تجاه موضوع محدد
- ٢ العادات الاجتماعية
- ٣ الضبط الاجتماعى
- ٤ القانون
- ٥ الضبط الاجتماعى
- ٦ التشريع
- ٧ الرأى العام
- ٨ الأعراف الاجتماعية
- ٩ الدين
- ١٠ التربية
- ١١ الرأى العام
- ١٢ العادات الاجتماعية
- ١٣ العرف
- ١٤ تحقق الثواب للعبد المطيع
- ١٥ الأعراف
- ١٦ العادات الاجتماعية
- ١٧ إقامة العدالة
- ١٨ النواهى العامة المجردة الصادرة من المجتمع
- ١٩ الأعراف
- ٢٠ التشريع
- ٢١ إقامة العدالة
- ٢٢ القانون

#### ثانياً اجابات أسئلة المقال

١ تشير العبارة إلى الضبط الاجتماعى وهو إلزام يمارس بواسطة المؤسسات الاجتماعية القائمة التى ينشئها كل مجتمع أو كل جماعة منظمة.

٢ مثالين على دور الدين فى الضبط الاجتماعى :

- (١) يعمل الدين على تعميق الأخلاق فى النفوس كالصدق والأمانة فقد يقول الأب إلى ابنه تكلم بالصدق لأنه فيه ثواب عند الله ولا تتكلم بالكذب فيعاقبك الله.
- (٢) عند رفض أحد الأشخاص قبول رشوة من أحد العملاء لأنه يتنافى مع المبادئ الدينية.

٣ التنشئة الاجتماعية هى عملية تعلم وتعليم وتربية ومن شأنها أن تحول الإنسان إلى فرد اجتماعى قادر على التفاعل والاندماج بسهولة مع أفراد مجتمعه ويكتسب بفضلها الحكم الخلقى والضبط الذاتى.



## اجابات أسئلة المقال

ثانياً

١- مثالين على التعصب والعدوان كمفاهيم مرتبطة بالعنف :

- (١) التمييز العنصرى فى بعض الدول من أصحاب البشرة البيضاء ضد الزنوج (تعصب).
- (٢) جرائم القتل والسرقة بالإكراه والمشاجرات (عدوان).

٢- المشكلة الاجتماعية : هى أنماط سلوكية أو حالات تُعد مرفوضة أو غير مرغوب فيها من قِبل عدد كبير من أعضاء المجتمع.

٣- من الآثار الاجتماعية للعنف :

- ١- عدم القدرة على إنشاء العلاقات واستمراريتها.
- ٢- الشعور بالحقد والكراهية تجاه المجتمع.
- ٣- صعوبة التواصل مع الآخرين.

٤- الوسائل الفعالة للحد من ظاهرة العنف :

- ١- إقامة ندوات فى المدارس للأباء والأبناء لنشر ثقافة الحوار والتبنيه على الآثار الناتجة عن العنف.
- ٢- تجنب مشاهدة المشاهد العنيفة ورقابة الأهل على الأبناء أثناء مشاهدة التلفاز.

٥- مثالين على الآثار المترتبة على العنف :

- (١) مثال على الآثار الاجتماعية : الشعور بالحقد والكراهية تجاه المجتمع.
- (٢) مثال على الآثار الصحية : تعرض الطفل للعنف والعدوان فى الشارع أو المدرسة يؤدي للإيذاء البدنى والنفسى.

٦- العنف الذى يمكن أن يكون على شكل الإساءة اللفظية

- باستخدام أساليب اللوم والتهديد أو التقليل من الشأن أو الإهانة والتجريح قد يؤدي إلى :
- آثار اجتماعية : كعزل الفرد اجتماعياً.
  - آثار صحية : كإيذاء النفسى الذى يجعل الشخص يتصرف بعنف تجاه الآخرين.

٧- لمواجهة ظاهرة العنف الناتج عن التفكك الأسرى قد يكون من خلال :

- ١- تعزيز برامج التوعية بدعم الإمكانات المادية والبشرية المؤهلة للتعامل مع قضايا العنف الأسرى بشرط أن تكون المعالجة شاملة لكافة الأبعاد المرتبطة بالعنف.
- ٢- تضامن جميع مؤسسات المجتمع الأسرية والتربوية والإعلامية وغيرها فى وضع خطط مدروسة قابلة للتنفيذ فى الواقع للحد من الظاهرة لإحداث حالة من التوازن والاستقرار داخل المجتمع.

٨- للحد من حالات العنف يجب :

- ١- توفير بيئة مناسبة خالية من العنف عن طريق تفعيل دور المنظمات الحقوقية.
- ٢- تنمية الجانب القيمى لدى التلاميذ.
- ٣- إتاحة مساحة من الوقت لجعل الطالب يمارس العديد من الأنشطة الرياضية والهوايات المختلفة لتحقيق التوازن النفسى.

٩- مثالين على دور المؤسسات الاجتماعية فى مواجهة العنف :

- (١) قيام مؤسسة اليونيسيف بالتعاون مع مؤسسات الدولة لعمل منشورات وإعلانات وورش عمل وندوات فى المدارس لكيفية مواجهة التمييز والتعصب وكيفية علاجه وتقبل الآخر وأراءه.
- (٢) قيام مؤسسات المجتمع المدنى بعمل ندوات ومحاضرات للشباب للتعرف على أساليب يمكن من خلالها الحد من العنف بكل أشكاله.

## إجابات الاختبارات العامة (الاختبار من متعدد)

- ٧ القصوى  
٨ الإدراك  
٩ دراسة المشكلة من خلال تفكيكها إلى عناصرها  
١٠ تغير المثير  
١١ الشكل والأرضية  
١٢ الحكم الديمقراطي  
١٣ المرضية  
١٤ الدين  
١٥ القضائي  
١٦ توظيف الموارد الطبيعية في برامج مدروسة  
١٧ العدوان  
١٨ دور العبادة  
١٩ الخارجي  
٢٠ التوزيع  
٢١ دور العبادة  
٢٢ العلمى  
٢٣ التذليل

## 4 إجابة اختبار

- ١ لا يحتاج جهداً من الفرد  
٢ تقوم باستقبال البيانات الخام  
٣ التعصب  
٤ التفسير  
٥ الدوافع المهمة  
٦ الاسترجاع  
٧ الإحساس  
٨ الشكل والأرضية  
٩ شدة المثير  
١٠ الكبت  
١١ الإدراك  
١٢ التنشئة  
١٣ التغير  
١٤ الحروب  
١٥ مجتمعية  
١٦ التنشئة  
١٧ التغير  
١٨ التعصب  
١٩ التربية  
٢٠ التشدد  
٢١ الإنتاج  
٢٢ التقدم  
٢٣ القوة  
٢٤ إدراك الأبناء للاهتمام

## 5 إجابة اختبار

- ١ حركة المثير  
٢ الإغلاق  
٣ قصيرة المدى  
٤ الإدراك  
٥ إدراك العلاقات بين عناصر موقف معين  
٦ لا يحتاج جهداً من الفرد  
٧ الإدراك  
٨ إدراك العلاقات بين عناصر موقف معين  
٩ لا يحتاج جهداً من الفرد  
١٠ التداخل  
١١ الخبرة السابقة  
١٢ الإدراك  
١٣ المجتمعية  
١٤ الاكتشافات العلمية  
١٥ العادات  
١٦ ضعف الإنجاز  
١٧ الحروب  
١٨ دور العبادة  
١٩ الأساسى  
٢٠ دور العبادة  
٢١ الاقتصادى  
٢٢ الفضب  
٢٣ التذليل

## 1 إجابة اختبار

- ١ شدة المثير  
٢ تسجل الأحداث بشكل مؤقت  
٣ الأقصى لشدة المثير  
٤ الشكل والأرضية  
٥ التحليل  
٦ الانتباه  
٧ التداخل  
٨ الاستقبال  
٩ تنظيم البيانات حسب الخصائص المشتركة بينهم  
١٠ الذاكرة  
١١ الخبرة والتعلم السابق  
١٢ القوة  
١٣ الاعتمادية  
١٤ التنمية  
١٥ عدم العدالة في توزيع الخدمات  
١٦ الأعراف  
١٧ نقل التراث الثقافى  
١٨ دور العبادة  
١٩ العدوان  
٢٠ دور العبادة  
٢١ العدوان

## 2 إجابة اختبار

- ١ الانتقائى  
٢ الفارقة  
٣ التعصب  
٤ تكرار وتغير المثير  
٥ الاستقبال  
٦ الدوافع المهمة  
٧ الإدراك  
٨ مرضية  
٩ النظرة الإيجابية للحياة  
١٠ القوة  
١١ دور العبادة  
١٢ الطبيعة وأثرها الملموس  
١٣ الانتقائى  
١٤ الفارقة  
١٥ التعصب  
١٦ تكرار وتغير المثير  
١٧ الاستقبال  
١٨ الدوافع المهمة  
١٩ الإدراك  
٢٠ مرضية  
٢١ النظرة الإيجابية للحياة  
٢٢ القوة  
٢٣ دور العبادة  
٢٤ الطبيعة وأثرها الملموس

## 3 إجابة اختبار

- ١ الميول  
٢ لفترة من ثانية إلى نصف دقيقة  
٣ الإحساس  
٤ التنبؤ  
٥ معالجة المعلومات التي يستقبلها الفرد  
٦ الحالة الانفعالية

## 6 اجابة اختبار

- |                    |                     |
|--------------------|---------------------|
| الاقتصادى ١٤       | الذاكرة ١١          |
| مجتمعية ١٦         | التنشئة المقصودة ١٥ |
| التربوى ١٨         | الدين ١٧            |
| الاعتمادية ٢٠      | الديموجرافى ١٩      |
| الضبط الاجتماعى ٢٢ | التعصب ٢١           |
| العدوان ٢٤         | الدينى ٢٣           |

## 9 اجابة اختبار

- |   |   |
|---|---|
| اختلاف المثير ٢                         | الفصوى ١                                |
| إضفاء دلالة على ما تنقله إلينا حواسنا ٣ | إضفاء دلالة على ما تنقله إلينا حواسنا ٣ |
| التركيب ٥                               | التداخل ٤                               |
| الانتباه ٧                              | الاستقبال ٦                             |
|   | الخبرة والتعلم السابق ٨                 |
|   | التوظيف العملى للموضوع ٩                |
| الذاكرة ١١                              | التفكير ١٠                              |
| التقدم ١٥                               | التوزيع ١٤                              |
| العُرف ١٧                               | التنشئة الاجتماعية ١٦                   |
| صياغة شخصية المواطن ١٩                  | التعصب ١٨                               |
| التنمية الاجتماعية ٢١                   | الحماية الزائدة ٢٠                      |
| الرأى العام ٢٣                          | العدوان ٢٢                              |
|   | المدرسة ٢٤                              |

## 10 اجابة اختبار

- |                       |                        |
|-----------------------|------------------------|
| الإغلاق ٢             | الإلإرادى ١            |
| العتبة المطلقة ٥      | سلوك متطور غير محدود ٣ |
| الاحتفاظ ٧            | الذاكرة ٤              |
| تسجيل الإشارات ٩      | العليا ٦               |
| لسنوات طويلة ١١       | تغير المثير ٨          |
| التوزيع ١٥            | الإحساس ١٠             |
| التنشئة الاجتماعية ١٧ | التكنولوجيا ١٤         |
| التغير الاجتماعى ١٩   | المجتمعية ١٦           |
| الأسرة ٢١             | الرأى العام ١٨         |
| الضبط الاجتماعى ٢٣    | السياسى ٢٠             |
|                       | الصحية ٢٢              |
|                       | القبول ٢٤              |

## 8 اجابة اختبار

- |                              |           |
|------------------------------|-----------|
| الصحة النفسية ١              | المبول ٢  |
| الحسية ٣                     |           |
| تحويل طاقة المثير لنوع آخر ٤ |           |
| النقد ٥                      |           |
| الإرادى ٧                    | السياق ٦  |
| المطلقة ٩                    | النسيان ٨ |
| توقع ما سيحدث فى ظاهرة ما ١٠ |           |

- |                                      |
|--------------------------------------|
| الذاكرة ١                            |
| الأقصى لشدة المثير ٢                 |
| الخبرة السابقة ٣                     |
| التوصل إلى فهم الظاهرة التى يدرسها ٤ |
| الانتباه ٥                           |
| تحويل الطاقة ٧                       |
| الإلإرادى ٩                          |
| الإغلاق ١١                           |
| التنظيمية ١٥                         |
| التدليل ١٧                           |
| الديموجرافى ١٩                       |
| التنشئة الاجتماعية ٢١                |
| المجتمعية ٢٣                         |
| القبول ٢٤                            |

## 7 اجابة اختبار

- |                                |                    |
|--------------------------------|--------------------|
| لا يحتاج جهداً من الفرد ٢      | التساؤل ٢          |
| الفصوى ٣                       | الغموض الإدراكى ٤  |
| التفسير ٥                      | حجم المثير ٦       |
| الكبت ٧                        | التعصب ٨           |
| إخضاع فكرة ما للتحقق والتقصى ٩ |                    |
| المبول ١٠                      | الإغلاق ١١         |
| التنمية الاجتماعية ١٤          | تنظيمية ١٥         |
| الأعراف الاجتماعية ١٦          | دور العبادة ١٧     |
| العلمى ١٨                      | الضبط الاجتماعى ١٩ |
| التسلط ٢٠                      | القضائية ٢١        |
| التقدم ٢٢                      | المرضية ٢٣         |
| الشعور بنقص الكفاية الشخصية ٢٤ |                    |